SCALENGHE: ha visto il padre cadere sotto i colpi dell'assassino (pag. 5)

Anno 104 Numero 191

venerdì 1 sabato 2 settembre 1972

ISTITUTO LEONARDO DA VINCI
esclusivamente per
GEOMETRI
PERITI INDUSTRIALI
abbreviazione e ricupero
diurno e serale
TORINO
Via Meucci 1, tel. 511.008 - 546.036

STAMPA SERA

ISTITUTO MINERVA
esclusivamente per
RAGIONIERI
abbreviazione e ricupero
diurno e serale
TORINO
Via Giolitti 33, tel. 832.503 - 872.347

Lire 90 (arretrato Lire 180) - (Spedizione in abbonamento postale gruppo 1/70) - Abbonamenti (tutte (Conto Corrente Postale 2/1360): anno Lire 23.700, semestre 12.400, trimestre 6500 - Estero: anno Lire 33.700, semestre 17.400, trimestre 9500 - Amministrazione e Redazione 10126 Torino, via Marenco 32 - Centralino redazione 65.68 - Telex 21.121 - Estero: Austria sc. 7; Francia fr. 1,20; Svizzera (cs. 0,90 - Inserzioni: Publikompass S.p.A. - 10126 Torino, via Marenco 32; 10100 Torino, via Roma 80; 10126 Torino, corso Massimo d'Azeglio 60, telefoni 658.965, 658.844 - 20123 Milano, via G. Negri 2/10, telefono 873.144 00187 Roma, via Santa Maria in Via 40/41, telefono 682.490 - 16122 Genova, via E. Vernazza 2), telefono 587.855 - Pubblicità commerciale Lire 200 il mm (Edizione settentrionale 800 il mm) - Posizione fissa rigore sovrano 20 per cento - Occasionali: Lire 250 il mm (Edizione settentrionale 900 il mm) - Necrologi Lire 200 per parola (Edizione settentrionale 200, grassetti il doppio) - Echi Lire 400 (Edizione settentrionale 1400) - Economici: vedere rubriche
Arretrati Lire 250 il millimetro (Edizione settentrionale 800 il millimetro) - Finanziari, Legali Lire 500 il millimetro (Edizione settentrionale 1100 il millimetro) - Necrologi Lire 200 per parola (Edizione settentrionale 200, grassetti il doppio) - Echi Lire 400 (Edizione settentrionale 1400) - Economici: vedere rubriche

I sindacati sono riuniti

Rientrante lo sciopero dei treni

nostro servizio

Roma, venerdì sera.

(a.r.) **Lo sciopero dei treni sarà forse revocato: a poche ore dalla riunione dei sindacati alla « Domus pacis » è** impressione diffusa negli ambienti ministeriali che il documento del governo per evitare la paralisi delle ferrovie dalle 21 di lunedì alle 21 di martedì 5 settembre possa essere sostanzialmente accolto dai comitati esecutivi della Cgil, Cisl e Uil.

La discussione per risolvere la vertenza si protrarrà per due giorni: al termine si avrà la risposta dei sindacati

Nella riunione di oggi è al primo punto l'esame del piano di potenziamento delle strutture ferroviarie che, in dieci anni, prevede un impegno di quattromila miliardi di lire. Sul piano pollemale il Cipe, il Comitato per la programmazione economica, esprimerà parere favorevole in una riunione fissata per lunedì.

Tra la posizione del governo e quella dei sindacati un punto particolarmente controverso è l'abolizione degli appalti. I sindacati dei lavoratori dipendenti da ditte appaltatrici delle Ferrovie dello Stato sostengono che da parte del governo *« si intende perpetuare un'interpretazione arbitraria della legge che considera l'appalto lecito solo se la lavorazione è ricorrente e il servizio appaltato è estraneo alle normali lavorazioni ed attrezzature dell'impresa stessa »*.

Per questo affermano che la vertenza ha *« un alto contenuto politico »* perché la sua conquista *« costituirà anche un notevole fattore trainante nella battaglia che i lavoratori di tutte le categorie stanno conducendo per arrivare all'abolizione dell'appalto in tutti i settori »*.

Dal lussuoso panfilo alla prigione

TORRI E' TORNATO A ROMA IN MANETTE

Consegnato ieri sera alle autorità italiane a Mentone, è giunto in treno nella capitale poco dopo le 7 di stamane - Fu arrestato a Montecarlo il 16 agosto per lo scandalo della droga al "Number One"

Pierluigi Torri nella camera da letto del suo yacht, dove fu arrestato a Montecarlo

nostro servizio

Roma, venerdì sera.

Il produttore Pier Luigi Torri, il « duro » del caso «Number One», arrestato il 16 agosto nel Principato di Monaco, è arrivato questa mattina alle 7,23 alla stazione Termini ammanettato e scortato dai carabinieri.

Il produttore è stato consegnato ieri sera alle autorità italiane al posto di frontiera di Mentone ed è stato fatto partire alle 21,32 in treno, in uno scompartimento riservato. Torri fu arrestato a Monaco, a bordo del suo yacht da miliardario, « Teseus », su richiesta della magistratura italiana che lo accusava di detenzione di stupefacenti e di calunnia.

Il calunniato è Paolo Vassallo, il « play-boy » gestore del più noto locale notturno romano, il « Number One », arrestato perché sulla sua auto vennero trovate delle bustine contenenti cocaina. Vassallo ha sempre sostenuto che la droga doveva avergliela nascosta sull'auto il produttore Torri. La magistratura romana si è convinta che Vassallo aveva ragione e ha ordinato l'arresto del produttore.

Torri è stato rinchiuso in una cella del carcere di « Regina Coeli ». Da qualche mese il produttore si sentiva pendere sulla testa il pericolo dell'arresto. *« Ho molti nemici potenti* — era solito dire, — *ma io ho le mie armi ». « Si ricordino codesti signori* — dichiarò nell'ultima intervista conosciuta prima di essere arrestato — *che Torri è duro a morire e che ha ottime carte in mano da giocare al momento opportuno sia se libero, sia se in carcere ».*

Ora è in prigione, in Italia, e dove non accettato lui di essere trasferito. Il suo difensore, l'avv. Eugenio De Simone, se avessa potuto mettersi in contatto con il suo assistito, lo avrebbe consigliato di rimanere nelle carceri monegasche.

« Ho cercato di ottenere un colloquio con Torri a Monaco — ci ha dichiarato questa mattina l'avv. De Simone, il quale non sapeva nulla del trasferimento — *ma non ho ancora avuto risposta alla mia richiesta. Nel frattempo è avvenuto il "fatto compiuto": hanno trasferito Torri in Italia senza che abbia potuto consultarsi con il suo avvocato per sapere se gli conviene o no. Secondo me avrebbe fatto bene ad opporsi. Io credo che siano stati violati i diritti della difesa. Comunque, corro a Palazzo di Giustizia e chiedo subito di avere un colloquio con Torri. Molto probabilmente il giudi-*

(Continua in 2ª pagina)

MONACO - OLIMPIADE

La bimba-atleta ha commosso tutti

E' la ginnasta sovietica Olga Korbut, di 16 anni, che ieri ha vinto tre medaglie (due d'oro) - E' diventata la beniamina dei Giochi

Sul podio con un franco sorriso mostra alla folla la medaglia d'oro (Telefoto AP)

Nella Francia del Sud un nuovo "giallo Dominici„?

Giovane turista e la sua ragazza aggrediti e uccisi presso Tolosa

Sono stati trovati in un vigneto, massacrati a coltellate - Non si conoscono i loro nomi, indosso non avevano documenti - Numerosi tagli alle mani dimostrano che si sono difesi disperatamente

nostro servizio

Tolosa, venerdì sera.

Un agghiacciante e misterioso delitto ha mobilitato nelle ultime ore i migliori investigatori della polizia francese. In un vigneto nei pressi di Tolosa sono stati trovati i cadaveri di due giovani, un ragazzo ed una ragazza, barbaramente uccisi a coltellate. I nomi delle due vittime ancora non si conoscono: gli unici documenti trovati loro indosso sono alcuni biglietti di treno e di autobus usati di recente nella Spagna settentrionale. Evidentemente si tratta di due turisti ed è probabile che abbiano incontrato il loro assassino facendo l'autostop.

Quasi certamente la ragazza non è francese. Un primo, sommario esame medico-legale l'ha definita infatti di tipo nordico-anglosassone; la sua età dovrebbe essere compresa fra i 20 e i 25 anni. Il suo sventurato compagno appare invece di tipo mediterraneo. I due corpi sono stati trovati uno accanto all'altro; la ragazza era seminuda, i vestiti strappati. L'autopsia avrebbe comunque accertato che la poveretta non ha subito violenza. Per il momento, tuttavia, gli investigatori propendono per la tesi del delitto di un maniaco: è logico infatti supporre che i due giovani, probabilmente alla fine delle loro vacanze, avessero poco denaro, certo non abbastanza per giustificare un crimine così orrendo a scopo di rapina.

Secondo la polizia locale che ha condotto le prime indagini gli assassini sarebbero stati più d'uno. Sia il ragazzo che la ragazza presentano numerosi tagli alle mani, segno evidente che hanno opposto una disperata resistenza. Si ritiene che i due giovani siano stati aggrediti dagli occupanti dell'automobile sulla quale erano stati presi a bordo, uccisi dopo una lotta selvaggia e quindi portati nel vigneto. Numerose persone, soprattutto contadini della zona, sono già state interrogate, ma senza esito. Nessuno sembra aver notato nulla di sospetto, non si sono tracce. La polizia scientifica sta setacciando la zona alla ricerca del minimo indizio, ma le indagini si presentano molto difficili.

Il caso ha suscitato un'eco vastissima. L'efferatezza del delitto, il mistero che lo circonda, il fatto che le vittime siano turisti ricordano uno dei più clamorosi episodi di cronaca nera francese del dopoguerra, l'« affaire Dominici », sul quale sono stati scritti almeno una quindicina di libri, l'ultimo recentissimo, a vent'anni esatti di distanza. Si era nel 1952. A Lurs, un paesino della Provenza, vicino a Digne, furono trovati i cadaveri di tre campeggiatori inglesi, marito, moglie e figlioletta. Lui era Sir Jack Drummond, noto economista inglese che aveva fatto parte durante la guerra di numerosi ministeri.

Per un anno le indagini segnarono il passo nonostante l'impegno dei più noti investigatori francesi dell'epoca. Infine l'assassino venne scoperto: Gaston Dominici, proprietario di una vasta fattoria, il « Grande Terre », patriarca di una numerosa famiglia. Il processo si tenne qualche mese dopo e richiamò a Digne oltre duecento giornalisti, non soltanto dalla Francia e dall'Inghilterra, ma da ogni parte del mondo.

Le ragioni dell'orrendo crimine non furono mai esattamente chiarite: pare comunque che il Dominici avesse aggredito lady Drummond e quindi massacrato tutta la famiglia per non essere scoperto. Il vecchio possidente venne condannato alla ghigliottina, ma la pena di morte fu commutata nell'ergastolo per la sua tarda età. Graziato una dozzina d'anni più tardi dal presidente De Gaulle non volle tornare alla « Grande Terre » e morì poco più tardi in una casa di riposo. **n. s.**

A PAGINA 2:

La scheda del concorso "Per gli occhi e per la gola"

in sintesi

Il vertice "Nixon-Tanaka„

HONOLULU — Nella riunione al « vertice » di Honolulu, Nixon e Tanaka hanno parlato per tre ore dei rapporti economici tra i due paesi e dei cambiamenti in corso nell'area del Pacifico. Funzionari americani affermano che le due delegazioni sono d'accordo su una convenzione economica a breve scadenza, intesa a contenere lo squilibrio e danno degli Stati Uniti nella bilancia dei pagamenti tra i due paesi.

Colloquio Brandt-Heath a Kiel

BONN — Il cancelliere Brandt avrà un colloquio con Heath mercoledì prossimo a Kiel. L'incontro si svolgerà a bordo del panfilo « Germania VI ». Il Premier britannico avrà martedì un colloquio con Rainer Barzel, capo dell'opposizione cristiano-democratica.

All'attacco i "viet„

SAIGON — Le forze di Hanoi e Vietcong sono ripassate all'attacco stamane nella provincia di Binh Dinh, sulla costa dell'Annam. Le forze comuniste sono penetrate nei sobborghi della città di Tam Quan dopo un massiccio fuoco dell'artiglieria.

Panico tra gli abitanti, molti danni

Fabbrica presso Omegna semidistrutta dal fuoco

dal corrispondente

OMEGNA, venerdì sera.

(f.m.) Un furioso incendio ha semidistrutto ieri sera lo stabilimento Calderoni di Crusinallo di Omegna. La fabbrica, che dà lavoro ad una sessantina d'operai, produce minuterie metalliche ed è costruita nel mezzo del paese, lungo la statale del Sempione, in via IV Novembre.

Le fiamme sono divampate verso le 21 circa, ma un magazzino si sono propagate agli uffici, distruggendoli completamente. Mentre numerose persone in preda al panico abbandonavano le loro abitazioni riversandosi in strada, sono giunti sul posto i vigili del fuoco di Omegna, Borgomanero, Verbania.

Per tutta la notte questi hanno lottato tenacemente per domare le fiamme che, alte decine di metri, stavano raggiungendo i tetti delle circostanti abitazioni. Una di esse è crollata.

L'incendio è stato domato verso le 3 di questa mattina. Non è stato ancora fatto un calcolo dei danni, ma è certo che ammontano a parecchi milioni.

Anche sulle cause non si sa molto: si è tuttavia orientati nell'attribuire il primo focolaio a un corto circuito.

Alessandria: querelato da una casalinga

Un letturista del gas dalla carezza facile

dal corrispondente

ALESSANDRIA, ven. sera.

Le sue gambe assomigliano la vista ai controllori del gas. Così almeno è sostenuto al cinquantenne Luigi Piacenza che, per essere stato « obnubilato », finirà in tribunale su denuncia di una giovane e procace signora.

Il curioso episodio risale al 18 luglio scorso. Alla porta della casalinga Grazia Di Cosso, di 25 anni, in via Mazzoni ad Alessandria, busa Luigi Piacenza, mansueto ed esperto controllore della locale azienda del gas. La donna è sola in casa e, attratta dalla mossa giovane, veste una maglietta ed una svelta minigonna.

« Devo leggere i numeri » dice il Piacenza, professionale ed austero. E si avvia verso il contatore, preceduto dalla Di Cosso che gli fa strada. E' a questo punto che la vista deve assegnargli un'obbiettivo. Perché quando è arrivato sotto il contatore, lui che ne ha letti a migliaia non riesce più a vedere i numeri.

« Sono troppo in alto — dice allora — perché non salga lei su una sedia, signora? Io intanto li scrivo ». La richiesta sembra logica e Grazia Di Cosso non esita a prendere una seggiola di cucina e a salirci sopra. Comincia a dire: « Due, cinque, otto... », quando sente una carezza salirle su per le gambe. Ha un sussulto, grida e scende precipitosamente.

Prima di scoppiare in pianto, fa in tempo a dare, con tutta la forza, uno schiaffone in faccia al mattoncino controllore, che cerca invano di mormorare qualche parola, forse di scusa. Il Piacenza guadagna sollecitamente la porta e scompare.

Ma, superato lo choc, la Di Cosso non si accontenta dello schiaffo. Fa ricerche presso la società del gas, identifica il controllore e lo querela.

L'atto è giunto in questi giorni alla procura della Repubblica, che ha immediatamente iniziato le indagini. Sul Piacenza pende la spada di un'incriminazione per atti immorali. **a. c.**

Che cosa vedremo oggi alla tv

All'Olimpiade il nuoto sta passando la mano all'atletica. Oggi in piscina si assegnano le medaglie dei 400 stile libero maschile, dei 100 delfino e 200 stile libero femminile. In gara soltanto un azzurro, Cinquetti, con nessuna speranza di entrare in finale. Si vive praticamente nell'attesa dell'ultima gara di Novella Calligaris che farà subito le batterie e domenica la finale degli 800.

Allo stadio olimpico sono in palio tre titoli. Quello prestigioso dei 100 metri sembra avere, dopo la assurda autoeliminazione dei due più bravi sprinters americani, un sicuro vincitore nel « robot » sovietico Borzov. In palio anche le medaglie d'oro dei 3000 e del giavellotto femminile.

Stamane si sono iniziate le qualificazioni del salto con l'asta. In gara l'azzurro Renato Dionisi che dopo i malanni dei giorni scorsi spera in un « terno al lotto ». Anche l'ex primatista mondiale, lo svedese Isaksson ha delle difficoltà.

Nel tiro a segno in lizza per noi Mezzani, Cecconi, Liverzani e Ferraris; nel tiro a volo, Garagnani e Lodi. Comincia il torneo finale di pallanuoto: l'Italia incontra la temibile Ungheria. Nella pallacanestro si riprende con gli azzurri opposti alla Polonia. Il via nella scherma al fioretto a squadre, mentre in pista

Borzov, « robot » sovietico

per il ciclismo ci sono ancora Borgognoni e Marino. Si conclude il concorso completo degli sport equestri con buone possibilità per Argenton di conquistare una medaglia. Ed ecco il programma della televisione:

- **Ore 14-15: incontri di pallacanestro, pallavolo e hockey.**
- **Ore 15-18,55: atletica leggera.**
- **Ore 18,55-20: nuoto.**
- **Ore 21,20-24 (secondo programma): ginnastica, finali individuali maschili; ciclismo, finale inseguimento individuale; judo**
- **Ore 24-1,30: riassunto filmato della giornata.**

Dionisi, un terno al lotto

Quanti eccessi di retorica sono stati commessi nel nome dello sport, quante falsità si sono propinate per anni e anni a proposito delle Olimpiadi definite festa della fratellanza umana, delle discipline sportive « pure », non intaccate dal professionismo ecc. Ma è giunta l'ora della dissacrazione ed a Monaco hanno finalmente defenestrato quel vecchio profeta (per non dire trombone) di Brundage che ad ogni manifestazione olimpica faceva il suo *show* personale, tuonando contro qualche minimo episodio pubblicitario, quando tutti sapevano che il dilettantismo vero è morto e seppellito da decenni. Gli atleti di oggi sono dei robot meticolosamente costruiti, giornalmente allenati ed istruiti. Il professionismo — tranne che per pochissime discipline marginali — è implicito, anche se mascherato con qualifiche professionali o studentesche. La Germania Orientale supera il mondo con i suoi record ottenuti attraverso un'autentica pianificazione di Stato che prevede la cernita degli elementi dotati fin dagli anni dell'asilo. Molti *colleges* americani sono in pratica delle palestre.

Cose risapute ormai, dette e ridette (nemmeno la dissacrazione è immune da retorica).

E' indubitabile perciò che anche Olga Korbut, la sedicenne ginnasta sovietica che ieri ha vinto splendidamente tre medaglie olimpiche, sia una « professionista », nel senso che anche la sua giovane esistenza è interamente votata allo sport, alla preparazione di quei terribili esercizi a corpo libero o alle parallele asimmetriche, i quali richiedono chissà quale metodica, assillante preparazione.

Ma Olga non è un robot. Olga è « sopravvissuta » come fanciulla, come giovinetta serena, dolce, spontanea. Lo hanno visto ieri sera milioni di spettatori — commossi — davanti agli schermi della tv. Sono bastati i suoi sorrisi aperti, i suoi gesti di saluto alla folla, i baci lanciati sulla punta delle dita per farne una beniamina, la beniamina dei Giochi.

(Servizi a pag. 8 e 9)

Nuove storie di mafia, legate alla tradizione di "Cosa nostra,,

Coppola, ricco e avaro, in pensione al confino

Il tribunale di Roma lo ha inviato in soggiorno obbligato in un paesino del Friuli - E' miliardario, ma dice: "Sono i risparmi di mia moglie"

dal corrispondente

Palermo, venerdì sera.

I giudici della sezione antimafia del tribunale di Roma, che hanno deciso di inviarlo in soggiorno obbligato ad Aiello, nella «Bassa friulana», hanno esaminato la lunga «carriera» di Frank Coppola il boss di Partinico. «Frank three fingers» (tre dita) lo chiamano ancora negli Usa, in Messico e a Cuba (dove visse qualche tempo, prima di Fidel Castro) i «fratelli» di «Cosa nostra» poichè nella mano sinistra gli mancano l'anulare e il mignolo.

"Frank three fingers"

Persona «degna di ogni stima», stando ai politici che agirono nei collegi elettorali di Partinico, Monreale, Corleone o Bagheria (a Kansas City, nell'agosto del '48, diede una mano perfino a Harry Truman), il vecchio Frank è invece un «pericoloso criminale» secondo il senatore americano McClellan che, sette anni fa, fece una relazione sulla mafia. «Un "killer" — aggiungeva McClellan — di molti anni importante collegamento del traffico internazionale della droga, associato a Salvatore Lucania, alias Lucky Luciano, a Giuseppe Magliocane, a Carlos Marcello, alias Carmelo Minacore noto gangster».

«Three fingers» per decenni, fece la spola tra l'Europa e l'America; venditore ambulante nel 1925, quando aveva 27 anni, dal Messico approdò a Detroit, quindi a Los Angeles, San Francisco, di nuovo a Los Angeles, ma non più col nome Jimmy Barbara (sotto il quale fu inserviente alla «Ford»), bensì con quello, un po' da operetta, di Frank La Monde. «Arrivai in America — confessò al giudice Aldo Vigneri che, nel 1965, spiccò contro di lui un mandato di cattura per traffico di stupefacenti — con soli 40 dollari e non fu un gioco. Lavorai duro, vissi tra stenti. L'America è un paese difficile per gli italiani».

Eppure la Guardia di Finanza, che fece i conti in tasca al boss, ricco e avaro, scoprì che, nel 1948, negli Stati Uniti aveva già un'invidiabile situazione economica. Per l'Fbi, Frank Coppola era già un riferimento per l'esattezza 549933: «Contrabbandiere internazionale di narcotici e presunto sicario». A Fomenia, poco distante da Latina, nel '48 acquistò in contanti per 12 milioni 49 ettari e, due anni dopo, alla filiale della Cassa di Risparmio di Partinico aveva già depositato altri cinque milioni. Poi comperò case e terreni.

«Sono un poveruomo», dice oggi il capomafia, ma possiede case, terreni, denaro contante. «Risparmi — spiega — di mia moglie e mia figlia, donne dimorate di Dio».

Legato ad ambienti politici di diversa estrazione, quando nel 1944, «indesiderabile» negli Usa, tornò in Sicilia, a Partinico, arrivò a fronte alta e diventò presto un'autorità. Le sue «raccomandazioni», in periodo elettorale, erano tenute in gran conto. Nel '48 tornò negli Usa, per la propaganda elettorale, a Kansas City, e rimase ospite per lungo tempo di Mary Frich, attivista di Truman.

Un «incidente», nel maggio del 1952, ad Alcamo, in provincia di Trapani, gli costò due anni e mezzo di carcere: alla stazione di Alcamo i finanzieri intercettarono una valigia spedita da «Vincenzo» a Serafino Mancuso, di Partinico. Nel doppiofondo c'era eroina purissima, quasi nel chilo.

Con lui «cascarono» Salvatore Greco, tuttora latitante dai tempi della strage di Ciaculli (30 giugno 1963, sette tutori dell'ordine dilaniati dal tritolo), Serafino e Giuseppe Mancuso, Giuseppe Corso e due «fratelli» di Detroit, Raffaele Quarasano e John Priolo.

Così il «benemerito della parrocchia di Partinico», benefattore della orfanelle, socio d'onore della Fuci (dice tutt'oggi di essere devotissimo), causò una grossa grana al corrispondenti di «Cosa nostra». Accorto, non infallibile, commise altri errori: una sua agendina, sequestrata dalla Guardia di Finanza, era fitta di nomi e indirizzi: anche quello di Dominique Albertini, un corso che, a Marsiglia, aveva fatto soldi col traffico di droga. Questa dimenticanza risale al 1963, nella sua casa di campagna a Tor San Lorenzo, presso Pomezia. Ci vollero, però, altri due anni prima che l'attuale capo della Mobile di Palermo, Nino Mendolia, potesse avere il mandato di cattura. «Va bene — disse allora Coppola —, ma perchè tanta forza?». Gli agenti che l'ammanettavano li mitra l'infastidivano.

Assolto per insufficienza di prove nel 1968, in appello (12 giugno 1970) fu ancora assolto, e con formula piena. Da n'era quanto bastava perchè il giudice istruttore Aldo Vigneri, ch'era andato anche in America per interrogare Joe Valachi, l'ex boss che rivelò tutto alla Commissione parlamentare sulle attività di «Cosa nostra», si decidesse a mollare. Lasciata la magistratura, Vigneri è ora a Palermo segretario generale dell'Ente minerario siciliano: guadagna almeno quattro volte di più e s'occupa di metano e salgemma.

Antonio Ravidà

Un duello a Catania

Due uomini si sono affrontati con pistola e fucile - I proiettili hanno ferito sei persone - Introvabile il "killer" di Corleone

dal corrispondente

Catania, venerdì sera.

(s.l.p.) Sei persone sono rimaste ferite in una sparatoria avvenuta in via della Concordia, all'angolo di via Belfiore, nel quartiere San Cristoforo di Catania. Secondo le testimonianze raccolte dagli agenti della Squadra Mobile, due uomini, uno armato di fucile da caccia, l'altro di una pistola, si sono affrontati in duello sparando numerosi colpi.

Sono rimasti feriti: un giovane di 20 anni, Alfio Perlito, una donna di 28, Giuseppa Scordino Musmeci, e le figlie Angela, di 11 anni, Silvana, di 9, Rosaria, di 6, e Daniela, di 3 anni.

I feriti sono stati portati al posto di pronto soccorso dell'ospedale «Vittorio Emanuele». I sanitari hanno sottoposto ad intervento chirurgico il Perlito, per estrargli dal corpo tre proiettili di pistola. La donna e le bambine sono state medicate e dimesse.

Secondo gli esperti della «Scientifica», sarebbero stati sparati tre colpi di pistola e uno di fucile. Sono in corso indagini per accertare se il Perlito sia stato ferito accidentalmente o — come del resto ha dichiarato all'agente di servizio — abbia preso parte attiva alla sparatoria.

Palermo, venerdì sera.

(a. r.) Sono 8 un punto morto, perchè non si conosce di movente, le indagini sull'efferato delitto nelle campagne di Corleone. L'assassino, che ha sparato due fucilate a lupara freddando sul colpo la guardia giurata Ignazio Falsone, 70 anni, è introvabile.

Da 38 ore (il crimine è stato compiuto mercoledì sera) gli danno la «caccia» Carabinieri e polizia che conducono l'inchiesta sul nuovo omicidio di marca mafiosa nel paese di Luciano Liggio, il boss che viene ricercato dalle polizie di tutto il mondo, sono convinti che il responsabile del crimine non riuscirà a sfuggire alla giustizia.

Ornella Reggi e la bambina Daniela Zoff, testimoni della rapina (Moraglia)

Forse una traccia in Piemonte a poche ore dalla rapina

Due fermi per il "colpo,, nella banca di Sanremo

Sospetti su due giovani dei quali si controlla l'alibi - Secondo il vicedirettore ed il cassiere dell'agenzia della Cassa di Risparmio, i banditi parlavano con accento genovese - Nella fretta non hanno visto tre milioni che erano a portata di mano

dal corrispondente

Sanremo, venerdì sera.

(r.o.) *Forse una fragile traccia dei due giovani che, nel pomeriggio di ieri, hanno assaltato l'agenzia della Cassa di Risparmio di Genova e Imperia nella frazione sanremese di Coldirodi, rapinandosi due milioni. Stamane la polizia, che conduce le indagini, ha diramato fonogrammi a tutte le questure con i connotati dei banditi, entrambi magri, alti circa un metro e 75, con capelli scuri, quasi certamente liguri. Le poche frasi rivolte ai due impiegati di banco, il vicedirettore Gianfranco Devoto, 35 anni, e il cassiere Luigi Chiostri, ventisettenne, sono state infatti pronunciate con una forte cadenza dialettale che è parsa genovese. L'unica pista per ora conduce in Piemonte, dove si controlla l'alibi di due fermati.*

La rapina è avvenuta pochi minuti prima della chiusura degli sportelli. In quel momento in banca non si trovava alcun cliente. I banditi sono apparsi improvvisamente con il volto coperto e la pistole in pugno. Uno di essi, con il maglione scuro tirato fin sotto gli occhi, è balzato sul balcone, ha allungato un braccio al di sopra del crivello antiproiettili ed ha minacciato con l'arma i due impiegati, impedendo loro di azionare il segnale d'allarme. Quindi ha ordinato di aprire la porta del retro ed è uscito da un portone esterno.

A questo punto il secondo malvivente, non potendo superare il banco, sormontato dal cristallo infrangibile alto più d'un metro, è salito rapidamente dal locale, rientrandovi subito dopo dalla porta di servizio.

Sotto la protezione del complice, è rapidamente impadronito di banconote per circa due milioni che si trovano nei cassetti. «Apri la cassaforte e fai in fretta», ha poi intimato al Chiostri. Ma nel forziere era custodito soltanto un sacchetto di monete. «Che cosa ne fate di quelle?», ha chiesto il cassiere. L'osservazione ha irritato il bandito, il quale, puntando la pistola alle reni del due impiegati, li ha sospinti bruscamente in uno sgabuzzino che ha poi chiuso a chiave.

Gli impiegati sono rimasti bloccati nel ripostiglio per circa dieci minuti, fino a quando due bambine che abitano nello stesso palazzo non hanno udito, scendendo le scale, le loro invocazioni di aiuto. Le ragazzine, Ornella Reggi, di 14 anni, e Daniela Zoff, di 9 anni, sono subito corse nel vicino ufficio postale dove si trovava il portalettere Nino Pilosio, di 33 anni, che ha provveduto ad aprire la porta dello sgabuzzino.

Dal successivo controllo effettuato dai funzionari della questura, giunti appositamente da Genova, è risultato che i rapinatori non si sono accorti che nella cassaforte, coperto da alcuni documenti, c'era un sacchetto contenente altri tre milioni di banconote di piccolo taglio.

I posti di blocco istituiti lungo l'Aurelia e ai caselli dell'Autostrada dei Fiori, praticati tutta la notte, non hanno dato esito alcuno. Tuttavia secondo alcune voci, peraltro non confermate, due giovani dai connotati corrispondenti alla descrizione dei rapinatori fornita dal Devoto e dal Chiostri, sarebbero stati fermati ieri sera in una località piemontese. Si tratterebbe di due liguri residenti da tempo in Piemonte. Stamane il commissario dott. Molon, che dirige le indagini, si è messo in contatto con la questura di Torino.

Sfregia in prigione dopo sei anni l'uccisore del padre

TARANTO, venerdì sera.

A sei anni dall'assassinio del padre, Cosimo Di Pirro, 17 anni, ha sfregiato in carcere l'uomo che sta scontando 21 anni di reclusione per il delitto, Pietro Cavalera.

L'episodio, trapelato soltanto ieri a tarda sera, sarebbe accaduto durante l'ora d'aria dei detenuti. Il giovane Di Pirro, arrestato qualche giorno fa per un piccolo furto, avrebbe approfittato d'un momento di distrazione delle guardie di custodia per balzare addosso al Cavalera che ha colpito al viso con il manico affilato di un cucchiaio, la tipica arma segreta dei reclusori.

Ora Torri parlerà?

(Segue dalla pag. 1)

ce istruttore Sica lo interrogherà questa mattina stessa, e io dovrò essere presente».

Si vedrà ora se Torri ha intenzione di difendersi attaccando, e se riuscirà a spiegare, tra l'altro, come mai a bordo del suo yacht «Tessus II», all'ancora a Montecarlo, c'erano cinquanta milioni di lire in contanti. «Quando la vicenda del Number One sarà portata davanti ai giudici, parlerò — ha preannunciato — parlerò chiaro e forte, farò nomi, cognomi e indirizzi e racconterò tutto per filo e per segno e con molti particolari».

E' sempre stata questa la linea difensiva di Torri, produttore di pochi film, ma sempre ricchissimo di denari; proprietario di due «Rolls Royce», collezionista di quadri, accompagnato sempre da donne bellissime.

Pier Luigi Torri faceva parte del «giro» dei personaggi che frequentavano il locale notturno di via Lucullo. Il «Number One». I personaggi più noti della «Roma bene» vi trascorrevano le serate ne erano stati frequentatori abituali anche i protagonisti di alcune storie misteriose, sulle quali lo stesso Torri aveva intenzione di girare un film.

Avrebbe voluto cominciare dall'assassinio di un aviere di guardia all'aeroporto militare di Pratica di Mare, avvenuto nel 1968 (aveva scoperto dei trafficanti di droga che scaricavano marce?), avrebbe proseguito con la scomparsa del conte Bino Cicogna (si mise in dubbio che si fosse ucciso in Brasile), e con l'assassinio del «play-boy» triestino Giuliano Carabel e della sua amica, la modella nota Tiffany.

m. r.

PER GLI OCCHI E PER LA GOLA

Concorso tra i lettori di «Stampa Sera»

Vi segnalo la sig. .....

.....

di anni .....

abitante a .....

in via .....

(Facoltativo)

Spedisce il lettore .....

.....

abitante a .....

in via .....

Compilare e inviare in busta chiusa a:

Stampa Sera - Concorso «Per gli occhi e per la gola» Via Marenco 32 - 10125 Torino.

taccuino torinese

Borse di studio

L'Istituto nazionale per l'assicurazione contro gli infortuni sul lavoro — Inail — ha indetto, per l'anno accademico 1971-72, due concorsi a borse di studio «Gerardo Buonoristiano» a favore di studenti e laureati in medicina e chirurgia, figli di dipendenti o ortani di ex dipendenti dell'Istituto.

Il termine utile per la presentazione delle domande di partecipazione ai concorsi predetti scadrà il giorno 30 settembre 1972. Gli interessati potranno richiedere il bando dei concorsi medesimi e la relative lettera circolare divulgativa rivolgendosi direttamente alla Direzione generale o alle sedi provinciali o locali dell'Inail.

Urbana urgente

Formando il numero 197 e componendo subito dopo il numero telefonico che si è trovato occupato, è possibile avvertire la persona con cui si desidera parlare che c'è comunicazione urgente per lei. Il tutto dal nuovo servizio di «urbana urgente automatica» istituito da qualche settimana in sostituzione del precedente servizio compiuto a mezzo operatrice. Ora è un disco che si inserite sulla linea occupata avvertendo che il numero è chiamato.

Servizio quasi

Acquedotto 482.895. Azienda elettrica municipale 741.430, 741.870. Enel 2393. Gas 682.324.

I saloni di Torino

La 35ª edizione del Salone si aprirà venerdì 8 settembre a Torino Esposizioni. Saranno presenti quest'anno oltre 500 espositori, divisi tra il Salone e la rassegna di «Moda selezione». I produttori esteri sono circa settanta, in rappresentanza di una decina di Paesi tra cui Francia, Gran Bretagna, Belgio, Germania, Grecia, Giappone, Corea, Svizzera.

Le sezioni numericamente più importanti si riferiscono alla Francia (20 case), alla Grecia (16), al Giappone (11), alla Corea (8). Numerosi i convegni previsti. E' all'ordine del giorno anche la riunione del Consiglio della Federazione Dettaglianti dell'Abbigliamento e del Men's Fashion Writers International.

Salone della Tecnica

Martedì prossimo, 5 settembre, all'Excelsior Grand Hotel Principi di Piemonte, sarà presentata in anteprima agli operatori industriali e commerciali e ai giornalisti la 22ª edizione del Salone Internazionale della Tecnica che comprenderà quest'anno anche la 2ª Mostra Europa della Metallurgia (Met '72) che si svolge con periodicità quadriennale.

Entrambe le esposizioni si terranno dal 23 settembre al 2 ottobre.

Taxi urgente

Per ottenere urgentemente un taxi, si può formare il 117: una operatrice della Sip provvederà a stabilire la comunicazione con uno dei tre parcheggi più vicini. Molti preferiscono invece rivolgersi al servizio di radio-taxi: facendo il numero 511.981 o il 533.953 una signorina, dal centro situato sul «grattacielo» di via Santa Teresa, dirotta via radio verso il cliente l'autopubblica più vicina. Quest'ultimo servizio non è ancora molto conosciuto dai torinesi, mentre a Roma e a Milano è il più diffuso, per la rapidità con cui permette di ottenere l'arrivo del taxi.

Farmacie notturne

Sono aperte quella del secondo turno: via XX Settembre 3 (telefono 543.267), p. Repubblica 21 (851.218), v. Nizza 65 (659.259), corso Svizzera 42 (760.084), v. Roma 24 (518.018, 534.264), c. Casale 110 (830.651), p. Massaua n. 1 (783.308), v. Tripoli 58 ang. via Montalcone (356.633), c. Semplone ang. via Martorelli (852.881), c. Francia 1 bis (843.515).

Vent'anni fa

1° settembre: temperatura massima +28,4; minima +17.

«Nei prossimi giorni il Municipio — per incrementare il consumo di uva e per colmarne il prezzo che la scorsa settimana ha subito ingiustificati aumenti — istituirà una trentina di bancarelle. Il prezzo dell'uva sarà stabilito giornalmente dai funzionari municipali in base al listino dei prezzi all'ingrosso dei Mercati generali».

Corsi gratuiti

Sono aperte le iscrizioni per i corsi di qualificazione e specializzazione diurni e serali, presso i centri di addestramento professionale del Comune. In via Bardonecchia 151 e in corso Svizzera 57 si terranno i corsi per meccanici generici, tornitori, fresatori, rettificatori e congegnatori meccanici, disegnatori meccanici, elettromeccanici e impiantisti, installatori A. O., montatori, riparatori radio Tv, tecnici in telefonia, elettronica industriale e apparecchiature elettroniche. In via Genè 14 si svolgeranno invece i corsi per la qualifiche di taglio e confezione abiti donna e bambino, confezionista abbigliamento, e i corsi per orefici, cesellatori, idraulici, lattonieri, gasisti, tappezzieri in stoffe, gestiti dalle associazioni artigiane di categoria.

I corsi sono gratuiti. Per ulteriori informazioni gli interessati si devono rivolgere alle segreterie dei centri, in via Bardonecchia 151, corso Svizzera 57, via Cigna 64, oppure alla Ripartizione XIX del Comune.

Servizio assistenziale

Il servizio assistenziale Fiat sarà svolto fino a domenica 3 settembre da:

Filiale, corso Bramante 19, tel. 592.448 - Giorni feriali: da termine lavoro alle ore 20; sabato e festivi: ore 9 - 12,30; 14,30 - 20.

Centro assistenziale, c. Francia 430, tel. 724.841 - Giorni feriali: ore 9-12,30; 14,30-20; sabato e festivi chiuso.

Concessionaria Secauto, corso Racconigi 141, tel. 332.727 - Giorni feriali: da termine lavoro alle ore 20; sabato e festivi: ore 8,30-12,30; 14,30-20.

Carabinieri

Ecco i numeri telefonici del pronto intervento dei carabinieri per Torino e per i principali comuni della provincia.

Torino: 551.555 (centrale).
Pinerolo: 22.755.
Susa: 40.222.
Venaria: 490.023.
Moncalieri: 641.414.
Rivoli: 958.911.
Chivasso: 911.222.
Susa: 2038.
Chieri: 941.414.
Casalbo: 991.210.

Guardia medica

Via San Domenico 33 (telefono 541.400). Centro antivenerei (837.837) c. Palermo 14, Croce Rossa, servizio domiciliare (534.000), guardia catabrica cap. Maria Vittoria (767.676), Mirafiori (501.515).

La denuncia delle tasse

Il Sindaco, con apposito manifesto, invita i contribuenti a presentare, entro il 20 settembre, alla Ripartizione X Imposte e Tasse, corso Vittorio Emanuele 9, le denunce prescritte dalle leggi agli effetti delle variazioni da introdurre per l'anno 1973 nei ruoli delle imposte e tasse comunali.

Tali denunce dovranno essere compilate esclusivamente sugli appositi moduli messi a disposizione dal Comune che i contribuenti interessati potranno ritirare presso i competenti uffici della predetta Ripartizione X.

All'atto della presentazione della denuncia gli interessati che già siano iscritti nei ruoli dovranno esibire all'Ufficio la cartella esattoriale dell'anno in corso.

oroscopo di domani

ARIETE (21 marzo - 20 aprile) *Affari:* l'ora più propizia è verso le 22, quando la Luna, formando un trigono con Marte, trasmette vibrazioni tonificanti. Discernimento produttivo. *Sentimenti:* sono agevolati dalle configurazioni planetarie che inclinano agl'incontri. *Salute:* carica vitale, notevole di vigoria organica. Buonumore.

TORO (21 aprile - 21 maggio) *Affari:* le persone con le quali trattate sono molto ben disposte ad assecondarvi. Attività professionale che procede in modo soddisfacente. *Avanti. Sentimenti:* riservano piacevoli propizie. Intesa con il sesso opposto e con gli amici. *Salute:* irrobustita per quelli che sono già tornati dalle ferie.

GEMELLI (22 maggio-21 giugno) *Affari:* mattinata e pomeriggio sono liberi da ostacoli e quindi potrete attuare i programmi accarezzati. In serata prudenza negli acquisti. *Sentimenti:* una discussione con la persona amata è suscettibile di mutarsi in lite. *Salute:* riparatevi dalle correnti d'aria, reumatismi (braccia e spalle).

CANCRO (22 giugno - 22 luglio) *Affari:* la Luna nel Segno è di buon auspicio sia per il commercio dei liquidi in genere, come per l'attività turistica e pubblicitaria. Incassi. *Sentimenti:* nessun intralcio si oppone all'affetto dei giovani innamorati. Fidanzamenti. *Salute:* scalcinate, specie quella delle donne e dei bambini.

LEONE (23 luglio - 23 agosto) *Affari:* poco propizio per le operazioni commerciali e per i brevi spostamenti. Anche per l'attività mentale procedere con prudenza. Memoria labile. *Sentimenti:* Venere ospite nel Segno è augurale per le relazioni private. Tenerezze. *Salute:* tensione nervosa, qualche dolorino alle articolazioni superiori.

VERGINE (24 agosto - 23 sett.) *Affari:* non firmate contratti, rimandare le compravendite in genere. Mezzi di comunicazione catastrofici da Mercurio offeso. Non agite d'impulso. *Sentimenti:* lo spirito polemico non è mai un sistema valido per i discorsi d'amore. *Salute:* mani e braccia esposti ad incidenti. Irritabilità.

BILANCIA (24 sett.-23 ottobre) *Affari:* l'incontro Sole-Urano, nel tardo pomeriggio, risveglia le facoltà inventive che possono essenzialmente esse trovate ecursose. *Sentimenti:* anche nel settore affettivo non mancheranno le sorprese più emozionanti. *Salute:* non si profila alcun pericolo di contagi. Moto all'aria libera.

SCORPIONE (24 ott. - 22 nov.) *Affari:* possibilità di ricuperare crediti dai quali eravate perciò ogni speranza. Bene orientati gli interessi individuali. Guadagni. *Sentimenti:* una serata di espansività passionale, travolgente. Fiducia dell'amore. *Salute:* accentuata carica vitale che galvanizza l'organismo. Buonumore.

SAGITTARIO (23 nov. - 21 dic.) *Affari:* mentre Giove, ospite del Segno, è messaggero di fortuna, Nettuno esalta le facoltà immaginative degli artisti. Successi. *Sentimenti:* moderate le vostre aspirazioni perchè gli astri non sono molto teneri. *Salute:* nel complesso costante e immune da interferenze negative. Siate tranquilli.

CAPRICORNO (22 dic.-21 genn.) *Affari:* l'andamento è normale e tuttavia raggiungerete qualche risultato notevole. Allargate il cerchio delle conoscenze utili. *Sentimenti:* l'intesa con i familiari persiste. Una persona amata sta per tornare. *Salute:* poggia su basi solide. Nelle gite in montagna nessuna bravata, siate attenti.

ACQUARIO (22 genn.-18 febbr.) *Affari:* sono per la Bilancia, il Sole e Urano incidono positivamente sul vostro Segno offrendovi l'occasione di aumentare il prestigio. *Sentimenti:* affidatevi al cuore che dispone sempre le cose nel modo migliore. *Salute:* l'ottimo equilibrio psichico si riflette anche sul fisico e sul morale.

PESCI (20 febbraio - 20 marzo) *Affari:* la Luna, in Segno d'Acqua, è propizia e favorisce i progetti ai quali state attendando, specie quelli di natura artistica. Non dormite. *Sentimenti:* previsto un incantevole soggiorno sul mare vicino alla persona amata. *Salute:* non fanno la minima preoccupazione. Divertitevi senza restrizioni.

LICENZA MEDIA
La scelta di una Scuola per il successo di una vita
in un anno
Corsi abbreviati per Ragionieri, Geometri, Periti
Diurni e per lavoratori
Presentati ore 17,30-20,30
Serali ore 20-22

ISTITUTO Dr. QUARTERO
Via Consolata 1 bis ang. via Garibaldi - Telefono 544.976

MAX FACTOR comunica che sino al 15 settembre sue esperte consulenti saranno a vostra disposizione in c.so giulio cesare 214 TORINO presso la profumeria Servetti

SUPERMATERASSI Corso G. CESARE, 77 bis SUPERMATERASSI

SCUOLA ALTAMODA ILDA BIANCIOTTO 10122 Torino - Via Garibaldi 1 Tel. 547.731. Dal 24 agosto iscrizioni ai corsi di Taglio e Confezione, Modellista stilista Figurinista-Tagliatrice Consulente moda, Maestre indossatrici-ori.

Palazzo del Mobile CORSO TRAPANI 71 SCONTI SPECIALI SPOSI

PELLICCERIA F.lli GIORGI SERIETA' - QUALITA' PREZZO - SCONTO ACI V. S. Frane. da Paola 18, t. 555.820 C.so Vitt. Emanuele 19, tel. 655.193

Pavimenti e Rivestimenti FILIPPONE & PELLICCIOLI Piazza Crimea 7/9 (angolo via Lanzo) tel. 210.245, 318.379

A. MURRI TUTTI I TIPI DI MOTORI ELETTRICI

Spietata guerra fra le compagnie aeree

CIELO IN SVENDITA CON VOLI CHARTERS

Lo slogan di moda è "Sempre più lontano, a minor prezzo" - Ma molti sono sull'orlo del fallimento - Andare da Parigi a Bangkok costa quanto il viaggio a Roma

Roma, venerdì sera.

« Sempre più lontano a sempre a minor prezzo »: con questo slogan le compagnie aeree nazionali e quelle charter proseguono la « guerra dei cieli » che per molti sta diventando ormai una corsa sfrenata al fallimento. « *Le ultime sono tariffe di guerra per rispondere alla concorrenza dei voli charter e all'entrata in servizio dei Jumbo* — ha annunciato il presidente della Twa, Charles Tillinghast —, *ma è evidente che bisognerà trovare un accordo, perché in caso contrario sarà inevitabile la fine dei trasporti aerei, almeno nella forma attuale* ».

Fra la massa di turisti che va in giro per il mondo prevalgono i giovani anche perché le Compagnie aeree praticano per essi facilitazioni e notevoli riduzioni delle tariffe

Annata-boom

E' giustificato tanto pessimismo? Per i turisti il 1972 sarà ricordato come un'annata-boom del traffico aereo: le compagnie nazionali e charter, hanno solcato i cieli trasportando un viaggiatore da Parigi a New York quasi per lo stesso prezzo di un viaggio dalla capitale francese a Madrid, si è volato dalla Torre Eiffel ai templi thailandesi con un biglietto soltanto un po' più caro di quello normale da Parigi a Roma. Una vera cuccagna che i turisti, e i passeggeri aerei (che sono però solo il tre per cento della popolazione mondiale), si augurano duri ancora a lungo.

La svolta radicale dei trasporti aerei risale alla fine della seconda guerra mondiale, quando era possibile acquistare per qualche miliardo di dollari gli apparecchi militari divenuti inutilizzabili. In tre anni si moltiplicarono le società charter, 142 compagnie intrapresero una concorrenza spietata per accaparrarsi clienti sempre più numerosi. E intanto il Pentagono era ben contento di disfarsi degli aerei da trasporto ormai sorpassati.

Consolidate e raggruppate, le compagnie charter americane sono adesso solo più una dozzina, ma di dimensioni colossali. Lo scorso anno hanno svolto un quarto dell'intero traffico sulle rotte nord-atlantiche. L'esempio americano ha trovato presto imitatori in tutto il mondo. Oggi esiste un mercato dell'usato floridissimo e conveniente, nel campo dell'aviazione civile. Le compagnie charter trovano jet d'occasione per un decimo del costo di un aereo nuovo. Quasi ogni mese spunta una nuova società di aerei da noleggio: l'esempio del pastore protestante danese e di un suo connazionale che sono diventati miliardari ha fatto moltiplicare gli emuli.

Le compagnie di bandiera hanno reagito a questa formidabile offensiva dei prezzi istituendo complesse e convenienti tariffe differenziate (per giovani, per gruppi, ecc.) e cercando di limitare l'attività dei voli charter a membri di organizzazioni legalmente riconosciute. Ma il controllo è aleatorio e si sono moltiplicate le « *associazioni* » che trasportano turisti in giro per il mondo.

I noleggi

Le società aeree hanno poi cercato di battere i charter sul loro stesso terreno: istituendo cioè in proprio filiali di aerei da noleggio, naturalmente a prezzi più contenuti. Ma il prevedibile risultato di questa manovra non si è fatto attendere: ha inciso minimamente sul traffico charter e ha fatto diminuire ancora i passeggeri delle linee regolari. Gli aerei delle compagnie di bandiera ormai volano quasi normalmente per metà vuoti. E il problema si è aggravato con l'entrata in servizio dei giganteschi Jumbo, dagli enormi costi di acquisto e di esercizio.

I rimedi

Con la fine dell'estate sono terminate le massicce migrazioni turistiche stagionali e per i responsabili delle maggiori società aeree è giunto il momento di fare i conti, di studiare i rimedi urgenti per mettere termine alla spietata battaglia dei prezzi che ha portato quasi tutte le compagnie a bilanci disastrosi.

I responsabili delle società si stanno muovendo in due direzioni. Anzitutto si impone una semplificazione delle tariffe, e un diverso trattamento per i passeggeri della prima classe e della « turistica ». Si prospetta anzi l'ipotesi di creare due classi di passeggeri nettamente differenziate, l'una di gran lusso per il turismo d'*elite* e gli uomini di affari, che viaggeranno su apparecchi supersonici o subsonici di grande comfort (e con prezzi elevati), e l'altra per il turismo di massa, con prestazioni più contenute e flessibilità di orario.

Ma la soluzione obbligata è la fine della « *guerra* » con le compagnie del charter. Se ne stanno convincendo le società aeree regolari, le quali hanno compreso di dover rinunciare al tentativo di accaparrarsi tutto il flusso turistico con una deficitaria politica dei prezzi. Dello stesso parere sono anche i responsabili dei charter, i quali riconoscono che il ruolo dei noleggiatori di aerei non è quello di appropriarsi del traffico regolare ma di consolidarlo stimolando i turisti ai viaggi con tariffe convenienti.

Dopo anni, la « guerra dei cieli » sta per finire, forse è prossimo un armistizio. E per il viaggiatore si avvicina la fine della corsa al ribasso del biglietto aereo.

p. pat.

Sposina cerca la morte perché vergognosa d'una falsa gravidanza

ROMA, venerdì sera.

(s. r.) **Sconvolta per aver vissuta una maternità immaginaria, una sposina romana di 22 anni, Carmela Viglirolo, ha tentato d'uccidersi: un'energica lavanda gastrica, all'ospedale S. Giovanni, le ha salvato la vita.**

Carmela Viglirolo ha pensato al suicidio ieri sera quand'è rimasta sola in casa: ha ingerito un intero flacone di barbiturici e soltanto l'arrivo del cognato, che l'ha soccorsa abbattendo la porta dell'alloggio, le ha evitato la morte.

Una settimana fa la giovane sposa ha sperato nello studio di un ginecologo dove s'era recata marito per una visita di controllo che i cinque mesi trascorsi nella convinzione di dover avere un bambino non erano altro che un'illusione, chiaramente indicata come anomalia di origine psicogena. Le nausee, l'appetito potente e il leggero pancino non erano quindi i sintomi inequivocabile della gravidanza ma soltanto il frutto di uno stato psicologico anormale.

Per la giovane donna la delusione è stata insostenibile: ha riposto le scarpine da neonato e i giocattoli sfavorevoli in questi mesi spiegando ai genitori e ai parenti che la gravidanza non era mai esistita. Poi è stata colpita da una crisi depressiva sfociata nel gesto disperato.

donne confidenziale

Novità (e prezzi) per i nostri sogni

oggi festeggiamo

S. Egidio (patrono di Orte e protettore degli storpi), S. Terenziano (patrono di Caprarica). S. Costanzo (patrono di Aquino), S. Giosuè martire. S. Godeone. S. Cenio

OGGI venerdì 1 settembre: il Sole è sorto alle 6,49

Un golf, ma di pelliccia

Qualche pellicciaio di alta moda fanno il punto sul loro settore: «E' finito il tempo della pelliccetta divertente, spiritosamente definita "povera", realizzata in pellami da quattro soldi, quasi sempre di provenienza cinese, quando non era invece il lapin nostrano, dice Rita Tagno che recentemente ha presentato a Roma i suoi modelli con la collezione di Irene Galitzine. «La donna — prosegue — non si diverte più a camuffarsi da pastore abruzzese o alpino, coprendosi con pelli di capra o di agnello nazzarello che dopo una stagione cambiano di colore e soventa cadono in pezzi».

Il ritorno dello stile classico suggerisce l'acquisto assennato della pelliccia spartanamente confezionata con pelli di animali ben definiti non tanto di pedigree. «Le richieste per l'ermine — afferma Viscardi — sono rivolte ai peli soffici, come la lince, la volpe, le martore e gli zibellini. Seguono poi i visoni, con preferenza al selvaggio, tutta la gamma dei toscani ed infine il tradizionale persiano nella tonalità chiare e sempre di taglio sportivo.

Mentre Viscardi elenca le cosiddette ambizioni femminili, due deliziose indossatrici, Franca e José, lappezzano il pavimento del salone con dei manicotti da fauno facenti parte della collezione presentata in anteprima al Polo Club, per dare modo alle signore previdenti di ordinarsi la pelliccia in tempo utile senza aspettare la prima nevicata.

Anche da Naldoni, la collezione indica uno stile classico, diciamo un po' all'inglese, perché il motivo dominante in lungo tutti gli articoli di questo creatore si ispira alla linea del «burberry's», confezionato in visone, in giaguaro, in leopardo e in persiana. Inoltre c'è una teoria di giacconi in volpe dai colori pastellati, azzurro, verde acqua, rosa e giallo paglino.

«La scelta della pelliccia è ancora laboriosa, condizionata al consiglio di famiglia come una volta, oppure le decisioni vengono prese con rapidità?».

«Ci sono clienti che in un quarto d'ora concludono l'acquisto — risponde Naldoni —, perché sanno la donna sa quello che vuole e sente sempre meno il bisogno di avere l'approvazione del marito o la consulenza di un'amica».

La pelliccia che si chiama desiderio (linea a tenda in visone di Viscardi)

Un «leopardo somalo» foderato in pelle di lontra

Da Carlo Tivioli (il pellicciaio-artista) le giovani signore comprano la pelliccia con la massima disinvoltura con cui acquistano un golfino di cachemire. Infatti Tivioli ha portato una ritualia dell'alta moda a Roma una serie di giubbotti in volpe color bianco neve smaniata di azzurro che sono definite «i nuovi golfini in volpe argentata». A questo pellicciaio, che ha il compito di allestire la collezione per Valentino, vengono ordinate le pellicce anche telefonicamente dalle clienti più frettolose.

Le novità: i mantelli avvolgenti dominati da grandi colli a sciale, quelli a «tenda» sfuggenti sul dietro, lo stile «trench» e soprattutto le pellicce a tre quarti. Tutti hanno inserito nelle collezioni bellissimi giacconi da sfruttare tanto in città quanto in montagna abbinandoli ai pantaloni.

I prezzi? Hanno subito un aumento che va dal 12 al 15 per cento rispetto all'anno scorso. Sono prezzi che riguardano l'artigianato di alto livello, pratiche dalle pellicciai di fiducia che si accaparrano presso le sedi delle grandi case, i migliori «pacchi» di pelli e che dispongono di un'«équipe» di lavoranti specializzati.

Un bel mantello di visone scuro, eseguito su misura, può costare da un milione e mezzo in su, anche la tenuta parte dalla stessa cifra. Sempre più cariosi i macchiati, in particolare il leopardo somalo che è il più caro e costa dagli otto ai dodici milioni. La lince, quella russa, riconoscibile per il pelo bianchissimo appena sfiorato di rada macchia scura, si aggira sui due milioni; meno cara è la volpe, adattissima per i tre quarti, sia quella della Groenlandia, sia l'argentata che non sale oltre al milione e duecentomila. I cappotti di persiano di prima scelta costano sulle ottocentomila.

Per le donne impazienti che non sopportano le attese della prova di misura, c'è la pelliccia «e pronta». Sarà bene però non studiarsi che il mantello di prêt-à-porter costi meno a parità di qualità il prezzo è identico a quello della pelliccia su misura.

Elsa Rossetti

Domani a pranzo

INSALATA ALL'AMERICANA — Questa stagione si presta al consumo delle insalate che sono, per la verità, sempre molto utili alla salute anche negli altri mesi dell'anno, ma ora, maggiormente appetibili. Occorre soltanto un poco di fantasia nella preparazione. Ecco un ricetta per l'insalata all'americana che prenderà per quattro persone tre cetrioli freschi, tre cespi di indivia, due pomodori, due uova sode, olio, aceto, sale quanto basta.

Pelate tre cetrioli freschi, affettateli e cospargeteli di sale, lasciandoli in un piatto coperto a far l'acqua per un paio d'ore. Pulite l'indivia delle foglie più dure, quelle esterne, e dopo averla lavata molto accuratamente lasciatela a lungo in acqua corrente, asciugatela e mettetela per qualche minuto in ghiaccio o nel frigorifero. Pelate dei pomodori maturi, tuffandoli in acqua bollente perché la pelle si stacchi con maggiore facilità e metteteli alla loro volta in ghiaccio. Fate cuocere le uova fin che siano ben sode e tagliatele a quarti. Mettete in una insalatiera i cetrioli ben scolati dall'acqua che avranno fatto; poi disponete a strati l'insalata, i pomodori e le uova in cima e condite a vostro piacere con olio, aceto e sale.

Tenete presente che è sempre bene far sciogliere il sale nell'aceto e poi aggiungere l'olio mescolando con cura, in modo che, per quanto è possibile, i tre elementi si fondano in una emulsione; alla quale, volendo, potrete aggiungere alcune gocce di sales Worchester.

Adele

Nuovo metodo sulla limitazione delle nascite

Papà sì, papà no

(con il rubinetto d'oro)

nostro servizio

New York, venerdì sera.

E' noto da tempo che esiste un sistema molto pratico, e assolutamente sicuro, per il controllo delle nascite: la vasectomia, cioè la sterilizzazione dell'uomo mediante un intervento facilissimo, che si può compiere in un quarto d'ora in un qualsiasi studio medico. Esso consiste semplicemente nell'occlusione dei due canali che adducono gli spermatozoi nel canale eiaculatorio.

La vasectomia — sostengono molti medici nei paesi anglosassoni, dove viene praticata in misura notevole — non interferisce su alcun organo vitale e, pur sopprimendo la funzione riproduttiva, consente una vita sessuale normalissima. Questo sistema contraccettivo, escluderebbe inoltre totalmente sull'uomo, libererebbe le donne da quegli altri sistemi — più o meno sicuri — che implicano sempre conseguenze spiacevoli: come le nausee, la cellulite e le varie allergie, spesso derivanti dall'uso della pillola.

Negli Stati Uniti gli uomini che si sono sottoposti alla vasectomia — 750 mila solo nel 1970 — portano e ostentano un badge con la scritta maliziosa: «Con me puoi stare tranquilla». In Gran Bretagna l'operazione viene addirittura rimborsata dalla mutua di Stato. Nella Germania non si pongono per ora problemi sociali di regolamentazione delle nascite, tuttavia la pratica è abbastanza diffusa.

Non così nei Paesi latini, nemmeno in Francia che è — fra di essi — quello più evoluto. Anche in Francia esiste un mito della virilità e la vasectomia viene sostanzialmente considerata come una castrazione; è perciò severamente interdetta ai medici, secondo il durissimo articolo 316 del Codice Penale che stabilisce addirittura l'ergastolo come massimo della pena.

Press'a poco analoga la situazione in Italia, dove — semmai — il prestigio della virilità è sentito in modo ancora più prepotente. Si aggiungano i principi religiosi che, se interdicono l'uso dei normali contraccettivi, condannano come un'empietà qualsiasi forma di sterilizzazione.

Del resto anche molti medici appaiono perplessi e sostengono che l'operazione non è completamente sicura, nel senso che non si hanno sufficienti esperienze protratte nel tempo per poter escludere effetti negativi. «In ogni caso — si tende a concludere — la vasectomia è da condannare sia quando sarà irreversibile, anche perché un uomo, che per anni ha evitato il procreare, all'improvviso può desiderare di avere dei figli».

In base a questa fondamentale obiezione — e prescindendo beninteso da qualsiasi considerazione morale — consegue il problema tecnico di riaprire, a richiesta del paziente, la libera circolazione degli spermatozoi nei canali deferenti. Problema insolubile? Niente affatto. Tre specialisti di New York sostengono d'averlo già risolto con un apparecchio che è stato applicato in via sperimentale a trenta volontari. Gl'inventori sono il farmacologo Matthew Freund, l'urologo Joseph Davis e l'ingegnere Louis Gucalo; essi hanno ideato e realizzato un minuscolo «phaser» in oro (lungo 1 millimetro, largo mezzo) che è stato definito un po' grossolanamente «rubinetto d'arresto».

L'apparecchio viene introdotto con un intervento di mezz'ora nei canali deferenti e può essere «chiuso» o «riaperto», con una semplice incisione nella pelle dello scroto. Già si pensa però di farlo funzionare magneticamente, senza bisogno d'operazioni.

Semmai la prova dei tremila volontari (davvero coraggiosi) desse esito positivo, quali prospettive si aprirano nell'evoluzione della nostra società? E' ancora presto per poter rispondere all'interrogativo anche perché occorrerà che il numero suddetto abbia una cavia più vasta sperimentazione per essere considerato valido oppure no.

r. s.

stasera leggiamo

La leggenda di Petrosino

ARRIGO PETACCO: « Joe Petrosino ». Ed. Mondadori; pagg. 230; L. 2200.

L'ultimo sguardo che Joe Petrosino diede a New York inquadrò la bambina del porto dove nessuno era venuto per salutarlo. Lontano dai clamori della stampa che avevano accompagnato i suoi successi di poliziotto, il tenente della « Italian Legion » partiva in missione segreta per la Sicilia, deciso a troncare i legami mafiosi che da Palermo ramificavano sin nella Little Italy.

Era il 9 febbraio 1909. Un mese più tardi, il 12 marzo, tre colpi di rivoltella sparati a bruciapelo nell'ombra del giardino Garibaldi, in piazza Marina di Palermo, troncarono fine alla sua vicenda di uomo e di « detective ». Se la vita di agente, piena di operazioni clamorose e di pittoreschi travestimenti, lo aveva reso celebre, la morte — con tutte le implicazioni politiche, diplomatiche e mafiose che ebbe e sottintendere — gli consentì di entrare nella leggenda.

Ora Arrigo Petacco, già noto per altre sue inchieste italo-americane, gli dedica un intero saggio, il più completo mai edito in Italia.

Attorno a lui, alle sue angosciate di uomo e al suo fanatismo di poliziotto, ritrae un'America fine-Ottocento, travagliata dai problemi dell'immigrazione, pronta ad esplodere in sanguinosi episodi d'insofferenza razzismo. E descrive le miopie ipocrite della politica d'oltre oceano, estendendo lo sguardo ad un'Italia in cui l'impotente clientelismo stabilisce sotterranei legami con la mafia.

Petrosino aveva dedicato una vita — ventisei anni di servizio nella polizia americana — al tentativo di stroncare la delinquenza organizzata nel ghetto italiano di New York.

Oltre alla sua esausta ambizione, fu determinante per Joe Petrosino il sentirsi estraneo a questa degenerata Little Italy. Tant'è che, appena gli fu possibile, al trasferì dal quartiere italiano « non si vergognò mai di aver cominciato la carriera come informatore.

Divenuto poliziotto, si specializzò in travestimenti e coltivò il gusto della pubblicità, al punto da avvertire preventivamente i cronisti delle sue operazioni. E fu proprio la sete di pubblicità ad accelerarne la fine. Ma, per ironia della sorte, questa volta non sua. La missione in Sicilia, coperta dal massimo segreto fino allora, fu improvvisamente resa pubblica dall'assessore Bingham in cerca di consensi elettorali.

Il libro di Petacco svela il nome del mandante e forse esecutore del delitto: Vito Cascio Ferro che, sospettato fin dal primo momento, riuscì a sfuggire alla giustizia, protetto da un falso alibi fornitogli (in buona fede?) da un parlamentare. La sorte sembrava, però, « dire Vito » con un disegno stranamente nel 1943, ormai ottantunenne, il vecchio « boss » morì « dimenticato » in una cella del carcere di Pozzuoli dove per altri conti era finito.

Eleonora Bertolotto

ISTITUTO

POGLIANI

Corso Francia 3 - Telef. 542.820 - 517.371

RISULTATO ESAMI di MATURITÀ

La Direzione dell'Istituto si compiace di comunicare gli elenchi degli allievi che hanno conseguito il Diploma di Maturità Tecnica e Magistrale sostenendo gli esami di Stato in sessione unica (anno scolastico 1971-1972).

GEOMETRI

1) ALBANESE Pasquale
2) ARMANDO Pierangelo
3) BERTOLA Carlo
4) BIOLETTI Giulio
5) BRENCHIO Carla
6) CANOVA Mario
7) CAPPABIANCA Antonio
8) CARRABBA Giuseppina
9) COLMITTO Antonio
10) DEL BUONO Lucio
11) FERRARA Italo
12) GIULIETTO Livio
13) MAINO Giovanni
14) MARGIOTTA Giovanni
15) NICOLA Sergio
16) PALLOTTINO Donato
17) PASTI Marco
18) PASTORE Antonio
19) PELLEGRINI Giuseppe
20) RAVIZZA Aldo
21) RONCO Renato
22) SACCO Pier Vittorio
23) STELLA Bruno
24) TAVAZZANI Anna
25) TOMIOZZO Lorenzo
26) VERLATO Giuliano
27) VICO Carlo
28) VIZIALE Franco

RAGIONIERI

1) AMATO Nunzinta
2) ARENSI Angelo
3) ASSALTO Franca
4) BAUCHIERO Pier Alda
5) BONOMO Giuseppe
6) DANESE Sergio
7) FELTRE Alberto
8) FERRARIS Augusta
9) FLORO Alessandro
10) FORNARESIO Elena
11) FRONTE M. Teresa
12) GINOCCHI Chiara
13) GROPPO Adriana
14) MAROTTA Antonio
15) MATTA Raffaela
16) MATTUCCI Ester
17) MULATERO Eugenia
18) OLIVETTI Franco
19) OTTENGA Teresina
20) PENZA Patrizia
21) PETTIGIANI Augusto
22) PIERSINI Egisto
23) RE Licida
24) STAROPOLI Paola
25) TREVISAN Loris
26) TORRINI Luigi
27) ZAFFARONI Antonio

MAESTRI

1) ALIVERTI Luisa
2) BERTOLUSSO Margherita
3) BRUFANI Ivana
4) CASERTA Eufemia
5) FABIANI M. Antonietta
6) FRATESCHI Barbara
7) GASPERINI Susanna
8) MARINO Giuseppina
9) MARTINETTO Lidia
10) MASCARONE Silvia
11) MONTANARO Maurilia
12) QUAGLIA Giuseppina
13) ROSO Francesco
14) SERRA A. Maria
15) TROSSELLO Eva
16) ZANNINI Enrico

La Direzione si congratula vivamente con i neo diplomati per il felice risultato ottenuto, risultato veramente lusinghiero tanto più che la maggior parte di essi sono lavoratori che hanno frequentato i corsi serali recuperando anni di studio. A merito di tali allievi la Direzione segnala pure che alcuni di essi hanno raggiunto votazioni brillanti.

Per i tifosi dell'obiettivo

Luci e ombre nel ritratto

La grande maggioranza dei fotografi dilettanti adopera la macchina esclusivamente per ritrarre parenti ed amici. Ma anche con questi soggetti limitati è possibile avere risultati eccellenti, se si osservano alcune norme troppo sovente dimenticate.

Evitate innanzitutto di porre i « pazienti » in pieno sole (come prescrivono troppi manuali). L'illuminazione migliore si ha con il sole di tre quarti, che, chiaritalia, evita volti contratti ed occhi socchiusi.

L'optimum si raggiunge però con il cielo coperto da nubi: in questo caso i volti acquistano morbidezza tale che la luce è uniformemente diffusa. Chi invece vorrà tentare il ritratto in controluce, particolarmente raccomandabile se si ha a disposizione un bambino od una ragazza con lunghi capelli biondi, che creano un'aureola luminosa di effetto spettacolare, ricordi che dovrà illuminare la parte in ombra con un sciugamano, con una camicia, con un giornale, insomma con una superficie riflettente, che servirà a schiarire i dettagli.

Un'attenzione tutta particolare dovrà essere rivolta all'espositore, anche da parte di coloro che dispongono di cellula con sistema TTL (« through the lens », attraverso la lente dell'obiettivo). E' indispensabile ricordare che la cellula « non ragiona », cioè ignora quale sia la parte dell'inquadratura che interessa. Perciò, in caso di ritratto all'aria aperta, darà sempre una media fra il volto, che è il soggetto principale, ed il cielo: il risultato sarà un ritratto sottoesposto.

Per agire correttamente il fotografo dovrà avvicinarsi di molto al soggetto, in modo che il volto comprenda quasi tutta l'inquadratura, e misurare tempo e diaframma in base alla cellula in quel momento. Poi tornerà indietro, scegliendo il punto migliore per scattare.

Quanto ai diaframmi, saranno le aperture maggiori (fra i 2,8 ed i 4) quelle che daranno risultati migliori, permettendo di sfocare totalmente lo sfondo. La messa a fuoco dovrà essere attuata sull'occhio del soggetto, che è il primo elemento a cui l'osservatore darà lo sguardo di chi osserva una fotografia. Può darsi che, con grandi aperture ed a distanza ravvicinata, la punta del naso e l'orecchio appaiano già lievemente sfocati ma nessuna paura: anche questo servirà ad accentuare l'impressione della profondità del soggetto.

c. m.

il medico della famiglia

Senza milza si vive

La signora E.M.P. ci scrive da Torino:

« In un investimento stradale ho riportato la frattura della milza e così i medici me l'hanno dovuta asportare. Ora sto bene, ma è vero che anche in futuro non avrò disturbi? ».

Risponde il prof. G. Pascaropulo, primario di chirurgia all'ospedale Mauriziano di Torino.

— Effettivamente per un trauma di una certa entità si può avere la frattura della milza, seguita da una copiosa emorragia interna, in quanto si tratta di un organo molto vascolarizzato. E' quindi necessario intervenire con la massima urgenza. Tale emorragia non è detto che debba seguire immediatamente al trauma: è infatti possibile che si verifichi persino dopo una decina di giorni, ma fortunatamente con una gravità minore. Poiché una frattura del genere mette in pericolo la vita del paziente, si deve procedere con immediatezza alla laparotomia, per asportare l'organo. (E' uno dei casi più urgenti di tutta la patologia chirurgica). Possono essere utili trasfusioni di sangue, solo provvisoriamente però, durante il trasporto in ambulanza ad esempio, ma non sono sufficienti a salvare una milza fratturata, che dovrà in ogni caso essere asportata a causa dell'emorragia pressoché inarrestabile che rende inutile il ricambio di sangue.

La lettrice chiede chiarimenti sul suo futuro: ebbene, si può vivere benissimo senza milza anche se ha funzioni importanti da svolgere come il rinnovo dei globuli rossi.

Primo esperimento in un tratto di corso Vittorio

Corsie "corazzate„ per i mezzi pubblici

L'assessore Carli: «Sono favorevole a soluzioni rigide per una maggior disciplina del traffico privato» - Un progetto presto in Giunta

Solo per bus, taxi e poste

Per la prima volta, le corsie preferenziali saranno a disposizione anche dei veicoli dell'amministrazione postale. Da corso Vittorio, i guard-rail dovrebbero essere estesi

Le corsie preferenziali «corazzate» hanno fatto la loro prima comparsa in centro: nel tratto di controviale dei corso Vittorio che va da via Arsenale a corso re Umberto è stato installato un guard-rail a protezione dello spazio su cui correranno mezzi dell'Atm, taxi e (privilegio inedito per Torino) veicoli delle poste. Dopo un primo periodo di sperimentazione, si conta di allargare la soluzione ad altre zone, in modo da creare quella sorta di «metropolitana di superficie» che è estrema risorsa delle città soffocate dal traffico privato e prive di mezzi per fare correre i treni sotto il piano stradale.

L'assessore alla Viabilità, Carli, parla del suo orientamento a favore di «soluzioni rigide» per disciplinare la circolazione delle auto. Sta per andare all'esame della Giunta comunale un piano della viabilità che comporta l'esclusione del traffico individuale da una serie di strade del centro: tutta la via XX Settembre, per una «tutto-bus» nel solo tratto finale, via Carlo Alberto, via Maria Vittoria, via Bertola ed altre. Intanto, sono già state prese alcune decisioni, solidi paracarri in pietra hanno sbarrato aree un tempo zone di gioco per i ragazzi e poi trasformate in parcheggi: piazza Albarello, i giardini sopraelevati di piazza Solferino, i giardini di piazza Cavour.

Si sta anche studiando, finalmente, una soluzione più efficace dei semplici cartelli di divieto di transito per il Valentino. «Installeremo un sistema di blocco, eventualmente apribile per gli autocarri che devono portare materiale al Politecnico», dice Carli. I giochi dei bambini, le carrozzelle sospinte dalle madri, le corse in bicicletta, saranno così salvaguardati dalle bravate degli incoscienti che irrompevano nel viale nonostante il divieto. Si affronterà poi il problema dell'isola pedonale: Torino è tra le poche città italiane a non essere sgomberato una parte del centro da ogni tipo di veicolo a motore per il passeggio e lo shopping dei cittadini.

«Per questa iniziativa, sia-

no in contatto con gli operatori economici interessati — dice Carli —. Notiamo che la mentalità sta cambiando, gli stessi negozianti, sino a pochissimo tempo fa tenaci assertori dell'uso davanti alla porta, sembrano accorgersi che è ormai indispensabile "razionare" il traffico». *L'assessore cita l'esempio di via Garibaldi: quando fu riservata ai tram, ci furono manifestazioni e serrate di protesta.* «Ora, lamentele non ne ho più sentite», *afferma Carli. Pare anzi che i clienti, liberi finalmente di passeggiare e osservare le vetrine, siano aumentati.*

All'assalto della banca di Borgofranco i banditi hanno usato una tecnica terroristica e plateale

Violenti e pronti a sparare

Hanno picchiato con il calcio del mitra il direttore ed un impiegato ed esploso colpi in aria per spaventare i testimoni - Presi venti milioni, ne hanno persi oltre due nella fuga

L'assalto all'agenzia dell'Istituto San Paolo di Borgofranco d'Ivrea è stato condotto con tecnica terroristica. I gangsters non hanno cercato di nascondersi, al contrario hanno cercato fin dal primo momento di spargere il terrore. Spari all'ingresso in banca, violenze sulle vittime pestate in faccia senza pietà col calcio del mitra, ancora raffiche prima della fuga: per fare scappare i testimoni in strada.

Può essere una tecnica dettata dal nervosismo di rapinatori inesperti, oppure una tattica prestabilita. Attualmente i carabinieri seguono la prima pista ed hanno — come scriviamo a parte — gravi sospetti su due giovanissimi. Il fine della rapina è agghiacciante e dimostra come solo per caso non sia sfociata una tragedia.

La banda (secondo alcune testimonianze, composta da quattro capelloni piuttosto giovani) arriva a Borgofranco con due auto. Si ferma in un vicolo di campagna e parcheggia un'auto sportiva rossa targata Venezia. E' una targa inconsueta che subito desta gli sguardi di alcuni contadini. I gangsters indossano tute blu e preparano i passamontagna per mascherarsi. Vanno a fare il colpo su una «Giulia» precedentemente rubata.

Alle 11,53 arrivano davanti alla banca. Infilano il passamontagna e scendono. Ciascuno di loro impugna un mitra, due sono "machinenpistolen". Tre entrano nell'Istituto San Paolo, uno resta sul marciapiede, tra l'ingresso e la "Giulia" con le portiere socchiuse ed il motore acceso.

All'interno ci sono sei dipendenti: il direttore rag. Piero Pesando, 52 anni, di Montaldo Dora, il rag. Giorgio Broglio, 29 anni, di Donnas, il rag. Felice Bonatto, 30 anni, di Cuorgnè, l'impiegato Antonio Sonta, 44 anni, di Lessolo, il cassiere Mario Molinario, 28 anni, di Parella, e l'impiegata Alida Bertelli, 28 anni, di Borgofranco.

Oltre il banco, tre clienti: Gino Stefano, Domenico Gallo e Nives Ciarla. «*Andate tutti contro il muro, è una rapina*» grida il bandito che sembra il capo. Sferra un calcio a Nives Garda che si ritarda, spara qualche colpo in aria, poi furibondo va verso il direttore.

«*Le chiavi, dammi le chiavi della cassaforte*» ordina. Piero Pesando cerca di perdere tempo: il denaro, oltre 15 milioni, non è nel forziere perché da un momento all'altro deve arrivare il furgone che lo porta alla sede centrale. «Non ho le chiavi» dice. Il bandito solleva il mitra e lo picchia con il calcio alla testa, finché non lo vede cadere sul pavimento. «*Faccio una strage se non saltano subito fuori i soldi*» dice.

Affronta il rag. Giorgio Broglio. Anche il giovane dice che non sa nulla delle chiavi. E ancora la violenza dei gangsters si scatena. Infierisce col calcio della «machine-pistole» sul viso del giovane finché non sviene. Gli altri impiegati, temendo il peggio, indicano l'armadio con i soldi che finiscono in una grande borsa. Frattanto un altro bandito ha fatto il giro delle casse ed ha preso altri cinque milioni in contanti.

Dalla strada si sente una raffica di mitra. E' il bandito sul marciapiede che spara in aria per tenere lontana la gente che accorre. I complici lo raggiungono poco dopo. La strada è deserta, ma la banda si affanna a perdere tempo: mettono in bancomate per più di due milioni. Raggiunge però senza essere inseguita il viottolo dove abbandona la «Giulia» e se ne va sull'auto rossa targata Venezia.

Ci sono già posti di blocco in tutta la zona. Due ore prima infatti, un bandito solitario in tuta blu, mascherato con un passamontagna, ha fatto irruzione nell'ufficio postale di Mercenasco. Ha sparato in aria con la pistola, poi ha indicato con la canna dell'arma all'unica impiegata presente, Carolina Vassia, 39 anni, da Strambino, i soldi. Ha intascato 370 mila lire ed è fuggito su una «Mini Minor» verde che sarà ritrovata più tardi.

Nel bandito solitario, né i gangsters di Borgofranco hanno presumibilmente lasciato la zona. La misteriosa auto rossa sarebbe stata notata a Ivrea verso le 18.

Nel titolo il direttore della banca Pietro Pesando (colpito dai banditi) e l'ispettore. Alida Bertelli (a sinistra) e Carolina Vassia impiegata alle Poste di Mercenasco

Stamane il processo per furto e ricettazione

Bionda quarantenne guidava un'audace banda di svaligiatori

Era stata sorpresa in un cortile di corso Giulio Cesare mentre ordinava ai complici di caricare abiti rubati su un camioncino - Malata, non si presenta in udienza

E' incominciato stamane davanti alla sezione feriale del Tribunale il processo contro Arminia Bagliano, una bionda quarantenne abitante in via Palestrina 23, accusata di avere spacciato un assegno rubato e di avere organizzato un furto in un negozio di abiti. L'imputata, separata dal marito e madre di tre bambini, non si è presentata in udienza. Ha fatto pervenire al presidente dott. Capirossi, un certificato medico dal quale risulta che è gravemente ammalata, non in grado di assistere al dibattimento.

Il 15 settembre dell'anno scorso la Bagliano si era presentata ad uno sportello della Banca Commerciale di via Monginevro con un assegno di 50 mila lire. Gli impiegati erano stati avvertiti di intensificare i controlli perché tre giorni prima degli chèques per due milioni erano scomparsi dallo studio del dottor Giuseppe Navone, dirigente del «Torino», in corso Montecucco 127.

L'assegno presentato risultava tra quelli rubati. Fu subito avvertita la polizia e la Bagliano fu invitata in questura e disse di avere avuto lo *chèque* da certo Pierpaolo, incontrato al Casinò di Saint-Vincent. Nel corso di una perquisizione nel suo alloggio, fu trovata una pistola cal. 22 non denunciata. Arrestata per ricettazione di assegni e per detenzione di arma, la donna ottenne la libertà provvisoria nel giro di una settimana.

Dieci giorni dopo una Volanto veniva chiamata d'urgenza in corso Giulio Cesare 84 dove i ladri svaligiavano il negozio di confezioni «Airone» di Luciano Zanoletti. Gli agenti bloccarono tutte le uscite dallo stabile ed entrarono nel cortile dove trovarono la Bagliano in pantaloni che impartiva ordini a tre complici i quali caricavano gli abiti rubati su un camioncino. Per entrare nel magazzino avevano tagliato le maglie della saracinesca e forzato due serrature di sicurezza.

All'arrivo della polizia i quattro tentarono di scappare e raggiungere un'auto noleggiata il giorno prima dalla donna. Due riuscirono ad eclissarsi. La Bagliano fu arrestata con il complice Claudio Tamburini, 28 anni, corso Vercelli 288. La donna nega di essere stata l'organizzatrice dei «colpi», ma le circostanze la indicano come la capobanda.

Arminia Bagliano, 41 anni, la bionda capobanda

Sospetti su due giovani che hanno forzato un "blocco„

Erano su un'auto rubata con due complici che sono fuggiti

Due giovanissimi, che hanno trascorso la notte in cella accusati ufficialmente di furto d'auto, sono tra i sospettati per il drammatico assalto alla banca di Borgofranco. Alle 12,30, vale a dire meno di mezz'ora dopo il colpo, con altri due capelloni (corrispondono grosso modo alla descrizione fatta da alcuni contadini che hanno visto i gangsters abbandonare la «Giulia») usata per la rapina) hanno forzato un posto di blocco dei carabinieri a Quincinetto.

La macchina (targata Catania, rubata l'altra notte a Innocenzo Morabito, 27 anni, da Biella, che l'aveva parcheggiata a Ronco Biellese) è stata abbandonata poco dopo alla periferia di Quincinetto.

Alcuni passanti hanno indicato ad una pattuglia di carabinieri, due giovani che erano a bordo e che in quel momento si stavano allontanando a piedi, con fare indifferente. Fermati i due, è stato dato l'allarme generale nella speranza di rintracciare anche i due complici che si erano avviati di corsa verso la montagna, ma la battuta con cani poliziotti ed elicotteri non ha dato esito.

In caserma i fermati sono stati identificati come Giuseppe Maravita, 17 anni, abitante a Pavone, e Mauro Tappero, 19 anni, da San Giorgio Canavese. «*Mai stati su quella macchina rubata*», hanno detto, poi smentiti da numerosi testimoni, sono rimasti zitti. Inoppugnabile un fatto: nel tettuccio della «Mini» c'è un foro di proiettile che è stato sparato dall'esterno verso l'interno.

Ieri sera il sostituto procuratore della Repubblica, dottor Camerata, ha interrogato i due ufficialmente accusati di furto d'auto. Giuseppe Maravita e Mauro Tappero, sono stati subito separati: non hanno quindi avuto il tempo di concordare una linea di difesa. Anche per questa ragione, nel timore di contraddire il complice, il Maravita non ha risposto ad una sola parola.

temperatura di oggi

massima +19,8
minima +12,5

Il Bollettino meteorologico segnala inoltre: temperatura media (notturna) +12,9; ore 8 +13,5; pressione 703,7; umidità 80%. Cielo nuvoloso. Previsioni: nuvolosità irregolare, visibilità buona, venti deboli, temperatura invariata. Temperatura a Casale: massima +21; min. +12,6; ore 8 +14.

Avviso di reato a tre agenti per un coltello scomparso

Un sottufficiale e due agenti della «Mobile» hanno ricevuto l'avviso di reato per falso ideologico, reato per il quale è prevista una pena che va da uno a sei anni di reclusione. A mettersi sotto inchiesta è stato il sostituto procuratore della Repubblica dott. Bernardi che si è basato sulle risultanze di una perizia tecnica e su alcune testimonianze.

Il fatto risale al novembre scorso. Durante un'operazione notturna contro la malavita, una «Volante» si ferma davanti al bar-albergo «Canalotto». La pattuglia entra nel locale per controllare i documenti di alcuni uomini e donne. Qualcuno dei presenti si ribella. Seguirono urla, spinte, pugni e calci. Un energumeno fu ammanettato ma un suo amico intervenne cercando di sottrarlo all'arresto. Arrivarono altre «Volanti» di rinforzo, ed una folla eccitata si assiepò minacciosa attorno alle guardie.

I due arrestati si divincolarono e si gettarono a terra roteando. Uno fu caricato su una autoambulanza e portato alle Molinette. Nella colluttazione il brigadiere Gerardo Napolitano e la guardia Domenico Troiano riportarono lesioni che furono giudicate guaribili in 3 ed 8 giorni. L'agente Pasquale Tibone si fece medicare al Maria Vittoria. Aveva una leggera ferita da taglio. Una coltellata l'aveva presa di striscio e provocato un largo squarcio nel cappotto. Fortunatamente la pistola aveva fermato la lama.

Nel locale fu sequestrato un coltello trovato a terra. La perizia ha stabilito che non fu quello a causare il taglio nella stoffa. Ciò significa che quella sera, oltre a pugni e calci volarono più coltelli. Tuttavia il magistrato ha ritenuto che gli agenti abbiano presentato un corpo di reato che non è quello giusto e per questo motivo ha aperto l'inchiesta a loro carico.

INDIRIZZI UTILI

ABBIGLIAMENTO BAMBINI: Baby Club, via Nizza 43, telef. 669.494.

VIARANI Cappotterie, t. 683.572, vasto assortimento, riparazioni accurate.

CIRO COIFFEUR uomini bambini corso Lecce 54, tel. 758.964.

COIFFEUR GIANNI BOILLA, via F. Micca 17, tel. 542.421.

COIFFEUR BEAUTE' MASSIMO, via S. Teresa 10, tel. 519.093.

COIFFEUR ZEZIO, corso Vittorio Emanuele 25, telefono 653.490.

COIFFEUR Jolie Femme, t. 539.931.

INTERCOIFFEUR Salvatore Cupani & Nino Dell'Anna, c.so Vittorio 45, telefono 333.137.

FIORI fiori ed arte floreale, v. Cibrario 44; v. Monginevro 35, t. 280.676.

EUROBAGNO Arredamenti e riparazioni urgenti tel. 734.805.

OTTICO VALESIO, corso Vercelli 95, tel. 280.928.

FOTOMERIA: «La Torinese», via Andrea Doria 9, telef. 910.574.

RIST. Al Ghibellin Fuggiasco, via Tassi 30, tel. 380.750, ogni condizionata.

CAMPAGNOLO RIST. telef. 626.947. Tredici locale. Selezionata cucina.

RIST. Città Giardino, C. Siccardi 171, t. 304.072. Ap. tutti gg. escl. lunedì.

HOSTARIA LA MARINELLA, Tre Segno 8, Moncalieri, t. 642.409, Grigita.

RISTORANTE DANCING La Caccia.

RISTORANTE La Cloche, fr. Trafoni Pino 108, tel. 896.213, cucina tipica.

RISTOR. «Da Barbagia», tel. 481.007.

RIST. VALLECHIARA, Viti, Saletta, Pista Torinese, telefono 841.419.

echi di cronaca

Segretarie d'ufficio
E' il corso professionale indispensabile per la licenziata della Scuola Media che intendono avviarsi celermente ad un'impiego. Materie di studio: Dattilografia, Stenografia, Macchine calcolatrici, Contributi e Paghe, Contabilità. Durata corso: 8 mesi, «Istituto Studium», piazza Statuto 2 bis, tel. 540.283, 545.720.

Siparietto - Porte pieghevoli
Via Campana 15, tel. 656.571
Fabbrica assortimento più completo specialità tipetti cucinini.

se il tv è guasto
Telejet 488.289-758.968
servizio rapido ed accurato. Massima serietà e convenienza.

segretarie stenodattilografe e contabili
Istituto Impera, corso S. Martino 3, Torino, tel. 518.974. Iscrizioni aperte anche per i corsi: segretarie d'ufficio - paghe e contributi - perforatrici e verificatrici meccanografiche IBM, lingue - Contabilità e calcolo meccanizzati.

corsi ministeriali gratuiti
sovvenzionati dalla Regione Piemontese, Segretarie, stenodattilografe, segretarie commerciali. Istituto Impera, corso S. Martino 3, Torino, telefono 518.974.

la TV non funziona?
telef. 251.677 - 256.943
877.575, la Cr.Te.S. Bertazzi o ripara subito o concede un TV portatile in prestito.

la novità dell'estate
tappezzerie in carta
sconto 50 %
Le nostre tappezzerie costano la metà e Vi spieghiamo subito il perché. Abbiamo eliminato una strozzatura commerciale e Voi comperate direttamente dalla fonte. Le nostre tappezzerie italiane o straniere sono semplici, belle, e rallentissimo come tutte le altre tappezzerie in commercio. E Vi diamo anche le istruzioni per applicarle da soli e perciò evitarete un'altra grandissima spesa. Direttamente dalla fabbrica, via Madama Cristina 125, Torino.

Non rinunciate
al titolo di studio.
I corsi calori dello
Istituto BERTOLA
Via Po 8 - tel. 542.549 - 541.421 - cap. 10123, destinati ai lavoratori, con orari speciali, preparano al conseguimento della Licenza Media, al diploma di: Ragioniere, Geometra, Perito Industriale, Maestro d'Asilo; alla Maturità Classica, Scientifica, Magistrale. Dal 1887 al servizio della Scuola. Ufficio Consulenza Scolastica gratuita.

La protesta contro i licenziamenti

Sciopero in Val di Susa

L'estensione del lavoro in Valle di Susa è generale: la vicenda della chiusura degli stabilimenti della Montedison di Sant'Antonino e di Borgone ha unito gli abitanti della valle, che hanno davanti agli occhi lo spettro della disoccupazione.

Le ultime dichiarazioni dell'amministratore delegato della Montedison Fibre, Carlo Massimiliano Gritti («il provvedimento è definitivo»*) ha provocato la reazione dei sindacati. In un'affollata assemblea di fabbrica, tenuta ieri negli stabilimenti di Ricarolo durante lo sciopero generale del Canavese, Luciano della Cisl tessili ha detto:* «Le dichiarazioni di Gritti ci rendono ancor più preoccupati. Perché nel piano di ristrutturazione e di sviluppo dell'attività produttiva della Vallesusa, non si citano alcuni stabilimenti. C'è la possibilità cioè di altre chiusure e di altri licenziamenti. E' chiaro che non siamo disposti ad accettare simili decisioni prese nelle "stanze dei bottoni", i lavoratori non accettano di essere considerati oggetti che oggi servono e domani li si manda a casa. Già i sindaci delle zone interessate si sono espressi per la requisizione degli stabilimenti chiusi, i consigli comunali per le dimissioni in massa. Questo non per scaricare responsabilità, ma per dimostrare che in una comunità non c'è vita democratica se le decisioni più importanti che la riguardano vengono prese solo da alcune persone».

Per Buscaglione della Cgil le dichiarazioni dell'amministratore delegato della Montedison Fibre «sono una conferma che dietro l'operazione iniziata c'è un grosso ricatto ai politici. Il discorso di Gritti — secondo il sindacalista — è in questi termini: o ci dai i miliardi di cui abbiamo bisogno oppure noi della Montedison facciamo "saltare" tutta la Valsusa».

Alle 8,30 i lavoratori sono sfilati in corteo nella piazza del Municipio di Borgone. Più tardi un altro corteo si è fermato nelle vie di Susa.

i lettori ci scrivono

I misteri del ripetitore

«Gli abitanti di Garessio, nonostante la loro vocazione turistica dell'alta Val Tanaro, in provincia di Cuneo, si considerano telespettatori di serie "C". Si discute infatti, in questi giorni, di metodo Pal o Secam, mentre noi siamo ancora in zona "non servita" dal 2° canale e, quello che è anche peggio, "malamente servita" dal primo! E sì che l'abbonamento alla Rai-Tv lo versiamo per intiero, come tutti gli altri utenti, che possono però fruire regolarmente di ambo i canali e, quanto prima, anche delle trasmissioni a colori!

«Vuol vedere se riesce a richiamare l'attenzione di un qualche funzionario della Rai-Tv, per apporre il motivo per cui, nell'anno di grazia 1972, possa accadere che un ripetitore resti sovente privo di corrente elettrica, ed un'altra, installato recentemente a Saliceto per "servire" anche la nostra valle, spesso e volentieri non funzioni? Così almeno dice l'incaricato locale.

«In fin dei conti, questo "Ente" (che allunga i suoi tentacoli in ogni angolo di questa allegra Italia, per rimpinguare le 12.000 lirette che ogni utente si premura versare e guai a non farlo!) è nostro, di tutti i cittadini italiani voglio dire, visto che è "nazionale", come pure quell'altro mostro di grandiosità, l'Enel. E non si riesce a capire come mai questo non possa fornire, a quello l'energia elettrica necessaria per alimentare il ripetitore locale e renderlo funzionante!

«Ringrazio anche a nome dei mille (circa) telespettatori garessini, dei circa altrettanti dei paesi limitrofi (anche loro di serie "C") e dei numerosi villeggianti, ospiti in A. Val Tanaro!».

Giuseppe Conella

L'assessore e i prezzi

L'assessore all'Annona ci scrive:

«L'edizione di "Stampa Sera" del 31 agosto ha pubblicato, in seguito ad intervista telefonica, alcune mie dichiarazioni che non corrispondono al pensiero da me espresso relativamente all'intervento effettuato dal Comune di Milano l'anno scorso nel circuito commerciale.

«Non ho infatti dichiarato, come riportato nel testo dell'intervista, che il risultato ottenuto era stato "la bancarotta economica dell'Assessorato, quella di molti negozianti e un effetto di prezzi cresciuti" bensì che, a mio giudizio, l'intervento del Comune di Milano non aveva affatto risolto il problema del contenimento dei prezzi».

On. Giuseppe Costamagna

applicatela da voi...
Leggete il «perché» del nostro annuncio nella rubrica «Echi di cronaca» a pag. 4
LE NOSTRE TAPPEZZERIE
sono belle come tutte le altre
solo che costano il 50%
IN MENO
Fabbrica: VIA MADAMA CRISTINA 125

Scalenghe: l'assurdo delitto per 15 mila lire

Bimbo vede il padre morire sotto i colpi dell'assassino

Era nella stalla con lui quando l'aggressore s'è avventato sulla vittima impugnando un forcone - Anche il piccolo è rimasto ferito

Piange disperatamente, ancora in preda a un violento choc, Sergio Appendino, il bimbo di nove anni che ieri pomeriggio ha visto il padre cadere e dissanguarsi sotto i colpi di un pazzo.

Ecco gli attimi allucinanti in cui si è scatenata inutile e inspiegabile la tragedia di cui è l'unico testimone: «*Stavamo nella stalla, papà ed io, ripulendo lo strame delle mucche. E' arrivato Pietro che eravamo quasi alla fine. Ubriaco, ma non avevo paura. Ci eravamo abituati a questo; papà diceva che in fondo era un brav'uomo, era solo. E del vino non poteva fare a meno*». Padre e figlio dunque lavorano di buona lena, senza quasi badare a Pietro, l'abituale, che siede in un angolo.

«*Ho chiesto di fare qualcosa anche lui* — continua Sergio — *e papà gli ha risposto scherzando: "Me ne', ti devo ancora 11 mila lire dell'altro mese. Finisce che mi mandi in rovina". Allora Pietro ha afferrato il forcone e gli è piombato addosso. Papà è caduto subito con la faccia verso il sangue. Non ha avuto il tempo nemmeno di gridare*».

Terrorizzato, Sergio corre fuori urlando perché qualcuno venga in aiuto. L'assassino lo insegue sull'aia, lo raggiunge, lo colpisce di striscio. Poi, nella furia ormai inconsulta, abbatte a randellate la madre di Sergio che accorre sull'aia per vedere quel che accade.

Un delitto assurdo, che trova soltanto spiegazione nella follia e nell'alcol. Pietro Natale Audisio, l'assassino, è un pover'uomo che abita in frazione Appendini di Scalenghe. E' solo, sta in un

La vittima, Giovanbattista Appendino, e l'omicida, Pietro Natale Audisio, dopo l'arresto

rustico dal disordine indescrivibile, dove un povero pagliericcio quasi scompare fra bottiglie vuote e cose di cucina. Si è ridotto così dopo una vita di lavoro durissimo: lavorante di campagna a ore 'perse', per anni è stato alla Fonderie di Avigliana come operaio. Poi c'è stato licenziare.

Dicono a Scalenghe: «*Beveva da sempre e quando aveva un bicchiere di troppo non ragionava più*». Neppure in paese, nessuno si fidava più di lui ed era raro che qualche contadino gli chiedesse di aiutarlo nei campi: «*Quando non "era bevuto" lavorava come una bestia da tiro, anche se l'alcol ormai l'aveva rovinato. Ma bastava un bicchiere magari tracannato per alleviare l'orrore e si trasformava. Certe volte si arrabbiavano messi giornata. Si era ubriaco di qualche parte e non si faceva vedere*».

L'unico ad avere pietà di lui è un vicino di casa, Giovanni Battista Appendino, 49 anni, che ha una grossa cascina — cinquanta e più bovini nella stalla — in cui l'aiutano anche la moglie Mariza Farpiglione, quarantatreenne. I due si sono sposati non più giovanissimi e hanno un solo figlio, Sergio, nove anni, che, finito le scuole, cerca di rendersi utile in campagna. Giovanni Battista Appendino capisce il dramma dell'Audisio, se che il non avere famiglia lo fa sbevazzare, che cerca consolazione nel bere. Allora, con pazienza, cerca di aiutarlo. Gli offre un lavoro, non si spazientisce quando l'Audisio non si fa vivo. Anzi, se ha tempo lo va a cercare. Qualche volta, fra lo scherzo e il rimprovero, lo minaccia: «*Guarda, se continui a non essere puntuale a questo modo, finisco che mi costringi a prendere un altro lavorante*». Pietro Natale Audisio ascolta senza dir niente.

Ieri per l'ennesima volta si presenta in ritardo quando la giornata volge al termine. Sono le 19 e trenta. La moglie del padrone è in cucina, prepara la cena. Giovanni Battista Appendino lavora nella stalla con il figlio Sergio. Audisio entra e si siede in un angolo. Ha passato il pomeriggio a bere. Adesso quasi non si regge in piedi. Giovanni Battista Appendino lo nota e lo sorge e, quando lui si alza in silenzio, non può trattenere un rimprovero, detto con aria bonaria: ha un debito con l'Audisio; del salario di luglio non gli ha dato 15 mila lire. Glielo dice, gli dice con qualche ironia che e continuando così, *finirai col mandarmi in rovina*».

Basta questo a scatenare la follia omicida di Pietro Audisio. Quando, due ore più tardi, i carabinieri lo troveranno mentre vaga fra i campi con aria assente, l'assassino non avrà neppure un moto di ribellione: «*Non volevo ammazzarlo. Ma mi doveva dei soldi e ho creduto che anche tutti gli altri anche lui volesse liberarsi di me*».

ANDY CAPP

Il fumetto di Reg Smythe

(Copyright «News Blitz»)

SALLY BANANAS

«Strip» di Charles Barsotti

(Copyright «Marka»)

animal crackers

Il mondo di Rog Bollen

(Copyright «Marka»)

UNA PISTOLA TUTTA D'ORO

Con alterna fortuna, James Bond si batte contro un nemico che a mano a mano assume il volto consueto («News Blitz»)

ANTIGRAVITY MAN

Un nuovo rotea nello spazio, prigioniero di una capsula esplosa. Jeff Hawke interviene da terra. («News Blitz»)

DICK TRACY

E LA ZIA MILIONARIA

Un sacco che contiene biglietti da un dollaro per un milione è finito nelle mani di chi non se lo aspettava

(Copyright «Chicago Tribune» e «Stampa Sera»)

(28 — Continua)

RISOLVIAMO il cruciverba

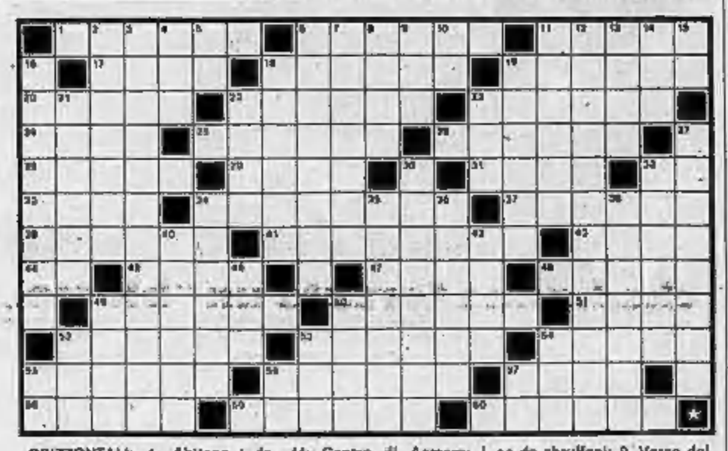

ORIZZONTALI: 1. Abitano anche a Copenaghen; 6. Fenditure, rotture; 11. Grigio come la cenere; 17. Goleador del Cagliari; 18. Caratteristica cotona montuosa dell'America latina; 19. Bagna Reggio; 20. Palma da cui si ricavo il betel; 22. Può essere competente; 23. Pianura acquitrinosa delle terre artiche; 24. Cerimonia religiosa; 25. Nome della cantante Shaw; 26. I rami della pirogo; 28. Scuole per più piccini; 29. Corsa ad anello; 31. Ha per capitale Pechino; 32. Due di Ankara; 33. Nome della Turner; 34. Striscia di spiaggia; 37. Calmare, mitigare; 39. Sogno irrealizzabile; 41. I dolcetti... di Saronno; 43. Tre isole dell'Irlanda; 44. Centro di Asmara; 45. Adorano anche Siva; 47. Si consiglia agli obesi; 48. Grassa, pingue; 49. Le città di San Francisco; 50. Doloroso, tormentoso; 51. Bagna Francoforte; 53. Vino dopo un mezzo; 53. Più piccoli; 54. Ferri del caminetto; 55. Città sulla sinistra dell'Adige; 58. Quella preziosa... come gioielli; 57. Abito maschile per cerimonie; 58. Si affilano sulla coramella; 59. Gusto alla neve; 60. I corridoi... dell'autostrada.

VERTICALI: 1. Toscano di città; 3. Famoso scultore di origine pugliese; 4. Abitò l'Eden; 5. Cuore di Cesare; 6. I sintomi di una determinata malattia; 7. Fiume russo che nasce dagli Urali; 8. Posto da sbruffoni; 9. Verso della rana; 10. Capo dei capi...; 11. Frutti a forma di barchette; 12. Città americana famosa per una corsa automobilistica; 13. La disputano gli atleti; 14. E' cattivo consigliere; 15. Qualità di farina; 16. Anche abat-jour; 18. Saluto; 19. Meno incassano e più sono contenti; 21. Scoppia... per le battute; 22. I re del presepe; 23. Tra due tic; 27. Rocce sedimentarie; 30. Nome della Duse; 32. Carni insaporite; 34. Lingua parlata nei Grigioni; 35. Branchi di buoi; 38. Nome di Fiorenzuola; 36. Ciclisti campioni del mondo; 40. Innati; 42. Arturo, pittore di Busto Arsizio; 46. Le prescrivono le norme; 49. Marte dei greci; 50. Un nome di Pacino; 52. Prep. semplice; 53. Nome della Farrow; 54. Scorre sotto i ponti di Berna; 55. Terni; 56. Pavia; 57. In fondo al piatto...

IL GIOCO DEGLI scacchi

Soluzione del problema precedente: 1. Te6

Il problema

W. E. Rice (3° Pr. «Good Companions», 1917)
Il Bianco muove in 2 mosse

la dama

Il finale

(S. T. Desvir)

Il Bianco muove e vince

SOLUZIONE

Il tocco geniale del grande Aleckine

Aleckine-Maroczy - Bled 1931

25. b4!!, D x b4 (25. ...T x b4 26. Db5, e5 27. f6+, Rd8 28. D x b6, T x d3 29. Df8, Td7 30. Te5, D x a4 31. T x c5) 26. De3! (minacciando 27. Df6+ e 28. Cf8 matto), Cd7 27. Db6!, T x d3 28. a5!, D x a5 29. Te8 (seguita da 30, f6 matto), il Nero abbandona.

Ferruccio Pezzuto

Il campione del mondo insegna a giocare in tv

Tony Sijbranda, l'olandese ventiduenne, ha vinto in maggio il titolo mondiale di donna a Hengelo (Olanda), distanziando in classifica di 2 punti l'immediato inseguitore (Wierama, altro giovane fuoriclasse olandese), e di 3 punti l'ex campione, il sovietico Andreiko. Sijbranda grande maestro internazionale, è già stato campione europeo nel (Livorno), nel 1969 (Roma), e nel 1971 (Sochiharni, Urss), ed ha collezionato i titoli di campione olandese e dei Paesi Bassi. Lo ricordiamo, poi, vincitore di tornei internazionali quali il «1° torneo della zucchero» (Amsterdam 1968); il torneo internazionale «Prins» (Olanda 1970); il torneo internazionale «Schotten-Honig» (Hoogezand 1971); la Coppa Europa (Livorno 1967).

Tony Sijbranda

Sijbranda detiene il record mondiale di «simultanee», avendo giocato contro 189 avversari (il record precedente era del sovietico Bobo Sy con 150 partite), con 115 vittorie, 43 patte e 3 sconfitte, in 11 ore di gioco. Questo prodigioso giocatore detiene anche il record di «simultanee alla cieca»; ha infatti giocato ai tavoli bendati contro 10 forti giocatori, ottenendo 8 vittorie, 2 patte ed una sola partita perduta.

Vive esclusivamente sul gioco della dama, dai premi d'ingaggio per le numerose simultanee (specialmente alla cieca), che tiene in quasi tutto il mondo (particolarmente in Europa e Sudamerica). Insegna i segreti della dama alla televisione olandese. I suoi temi di gioco sono assai ardi e (col bianco), apre nei modi più svariati, disorientando gli avversari. Le «combinazioni» che prepara sono di una tale pericolosità analitica da sconcertare anche i più grandi maestri mondiali.

Campionato torinese (1972)

(B) Cadamagnani-(N) Martinelli A. — 22-18 (11-14) 27-22 (8-11) 23-18 (11-15) X (X) X (X) 24-20 (9-13) 20-16 (13-17) X (X) 32-28 (4-11) 33-29 (X) X (10-14) X (X) 21-18 (X) X (1-5) 33-28 (5-10) 28-23 (2-5) 31-27 (5-9) 23-18 (8-12) 26-22 (12-16) 27-23 (3-7) 28-31 (16-19) 35-30 (X) X (7-11) ecc. Nero vince.

Carlo Barbero

bridge

Dichiarazione (tutti in prima): Sud: 1 fiori; Ovest: passo; Nord: 1 quadri; Est: passo; Sud: 1 fiori; Ovest: passo; Nord: 3 quadri; Est: passo; Sud: 3 S.A.

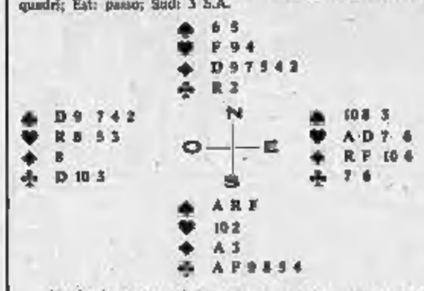

Nord, dopo aver dato risposta negativa all'apertura di 1 fiori del compagno (1 quadri), con 6 Punti e 6 carte a quadri dichiara 3 quadri nelle successive licite «forcing». Sud, sperando che il «partner» abbia le carte giuste, conclude a 3 S.A.

Ovest attacca di 2 di picche. L'andamento della giocata è semplice. Sud fa la presa con il Fante, gioca fiori per il Re e fiori verso il Fante della mano. Il sorpasso non riesce e Ovest, in presa con la Dama di fiori il soffermia a riflettere. Conta si giocante 9 prese fra fiori e picche e considerando che per battere il contratto deve realizzare 4 prese, escludo il ritorno a quadri (che al più potrebbe procurare alla difesa 3 «tavole», nell'ipotesi di Asso, Re e Fante in Est); e per esclusione, quindi, rinvia piccola cuori. La difesa realizza così 4 prese a cuori e batte il contratto di una presa. 3 S.A.-1.

Poteva Sud mantenere il contratto? Con i normali mezzi di gioco, no; ma con una mossa astuta avrebbe potuto, almeno, rendere la vita più difficile alla difesa. Il giocante doveva considerare che nell'ipotesi della Dama di fiori in Est, il contratto era facilmente realizzabile: bisognava dunque cercare di proteggersi da una cattiva riuscita del sorpasso a ...i. Vediamo come.

Sud, sull'attacco a picche, supera il 10 di Est con il Re e muove Re di fiori e fiori per il Fante. Ovest fa la presa con la Dama e a questo punto si chiede: perché non tornare a picche? Se il giocante ha catturato il 10 di Est col Re, il segno che ha il Fante e quindi il ritorno a picche si impone, per liberare il colare prima che Sud liberi la nona presa in un seme rosso. Ovest ritorna dunque a picche e il giocante questa volta fa la presa con il Fante di picche, realizzando 3 prese a picche, una a quadri e 5 a fiori per un totale di 9 prese. 3 S.A. fatte. La sottile astuzia di Sud è stata premiata e, bisogna ammetterlo, è difficile criticare il controgioco di Ovest.

(A cura di Piero GASCO e Rodolfo PEDRINI)

il rebus

FRASE (5-9)

SOLUZIONE

TI. G resa - T (ure TA = TIGRE CATTURATA

Soluzione del cruciverba di ieri

A	N	I	M	O	■	F	I	L	I	P	P	I	N	E	■	R	A	D	A	
B	E	R	E	■	P	A	R	A	T	I	A	■	E	■	R	O	B	I	N	
A	C	I	■	M	I	S	T	U	R	A	■	S	T	R	E	G	A	■	T	
T	E	■	T	I	N	T	O	R	I	■	M	E	T	A	N	O	■	C	O	
E	S	T	E	R	N	I	■	A	■	A	U	G	U	R	I	■	N	O	N	
■	■	S	E	R	R	A	■	L	■	O	T	T	A	N	O	■	P	E	R	I
M	A	S	S	A	■	Q	U	A	D	R	A	T	O	■	L	A	R	I	D	O
A	E	T	I	■	G	U	S	C	I	O	■	O	■	S	E	L	V	A	■	
G	I	A	■	T	E	A	T	R	O	■	S	■	P	A	T	T	I	N	I	
N	O	■	S	A	N	G	R	O	■	C	O	B	A	L	T	O	■	D	N	
E	■	M	O	N	I	L	I	■	C	U	R	I	O	S	O	■	N	O	V	
T	R	A	M	A	■	I	■	N	O	C	E	L	L	A	■	P	E	L	I	
E	S	G	A	■	F	A	N	C	I	U	L	L	O	■	C	U	O	I	O	

tutti gli spettacoli

Mike Bongiorno è celibe?

Sono sposato

(è la risposta esatta)

Mike Bongiorno non è sposato? Il settimanale «Annabella» ha condotto un'indagine nella sezione anagrafica del comune di Milano per accertare il reale stato civile di Mike Bongiorno e Daniela Zuccoli, che di recente hanno avuto un bambino. Il «certificato contestuale» del presentatore rivela — afferma il settimanale milanese — che Mike è «libero di stato», che in termini più correnti vuol dire divorziato e libero. Daniela Zuccoli, invece, risulta ancora «nubile».

Interrogato in proposito, Mike Bongiorno ha risposto: «Non sottiano sono padre, ma anche sposo, di Daniela naturalmente».

Il suo avvocato Mino Auletta, ha poi aggiunto: «Bongiorno e la Zuccoli si sono sposati appena lui ha ottenuto la separazione dalla seconda moglie, Annarita Tarsella. La cerimonia è stata celebrata all'estero, ma con formula valida a tutti gli effetti per il nostro paese. Quando e dove non sono tenuto a rivelarlo. Se in Italia la trascrizione non è ancora avvenuta sappiatelo è stato per un ingbippo burocratico o per irregolarità».

Ultimi due giorni alla MOSTRA DI VENEZIA

Stasera tocca a Tognazzi

L'attore è interprete del film "Il maestro e Margherita" tratto dal romanzo di Bulgakov - La sua partner fa le bizze e diserterà la proiezione - Nuove polemiche con il regista Petrovic - E' arrivato il dissidente Jean-Luc Godard con "Tutto va bene"

La Farmer interprete con Tognazzi il film di stasera

dal nostro inviato

Venezia, venerdì sera.

Ultimissime dal Festival «Venezia 33». Stasera assisteremo al film Il maestro e Margherita *(Italia-Jugoslavia) dal romanzo di Bulgakov, con Ugo Tognazzi, Alain Cuny, Mimsy Farmer, e a Puoco di paglia di Volker Schlondorff e Margarethe Von Trotta (Germania Occidentale), sul binomio nozze-divorzio. Si dice che nel '73 non verrebbe confermato l'incarico a Rondi, il quale passerebbe alla guida dell'Unitalia. Alla presenza della delegazione sovietica stamane la sezione «teoria ed estetica» della biblioteca della Mostra è stata intitolata a Vsevolod Pudonkin. Una prima forma di decentramento è in atto a Chioggia, Spinea, Concordia e Cavarzere: oggi la Tatoli commenta «Il pianeta Venere» e Capogna il «Diario di un italiano».*

Ultimissime dal Controfestival. E' arrivato all'improvviso Jean-Luc Godard con Tutto va bene, *sottratto in extremis al cartellone del Lido. Mimsy Farmer ha precisato che non sarà presente alla Mostra ufficiale* [illegible] *in occasione della prima del* Maestro *e Margherita; preferisce partecipare con il regista Carpi ai dibattiti sul suo film* Corpo d'amore. *Nanni Loy ha introdotto la seconda giornata di seminari sul tema: «Libertà d'espressione, delitto d'opinione, restaurazione culturale, repressione culturale: il problema della censura». Gli operai dell'Italsider di Porto Marghera da stasera vedono e discutono le pellicole dell'Antifestival.*

Con una tirata di 28 capitoli e 140 minuti il regista tedesco occidentale Hans Jurgen Syberberg ha battuto sul tempo Luchino Visconti presentando nella [illegible] *«Venezia giovani» il suo «Ludwig». L'ultimo re di Baviera, protettore di Wagner, abituato «vivere solo di notte e alieno da amicizie femminili, è un personaggio irresistibile in tempi di decadentismo cinematografico. Syberberg lo rievoca in un'opera magnifica questo come la sua stessa regola di vita. «Ludwig» è ripreso sullo sfondo di scenari retorici o all'interno di tormentate architetture: con il popolo non ha rapporti se non in termini di benefattore; delle donne (nuda) si* [illegible] *doppieri perché le fiaccole da loro rette diano risalto alle sue oscure fantasie. Il film sembra trionfo, privo di spirito dialettico. Ma, se si ha pazienza nella prima ora, il «Ludwig» diventa affascinante. Ha una forma antiquata che sta tra il diorama e la lanterna magica, quasi una citazione del cinema dei pionieri. Qui si inserisce una recitazione segnante che adombra per un attimo la tecnica del muto, il piacere della serata d'onore, il sentore della festa bavarese. Arditi salti narrativi contentono di vedere inserti televisivi con interviste a Cosima Wagner vedova, precise coloriture ideologiche proiettano i cortigiani del re nelle braccia delle SS. Il requiem si converte in un soggiogno che fa paura.*

Piero Perona

Il regista jugoslavo contro l'attore italiano

Venezia, venerdì sera.

Il vento delle polemiche accarezza il Lido nelle ore che precedono la proiezione de Il maestro e Margherita, *il film tratto dal romanzo dello scrittore sovietico Bulgakov e diretto dal regista jugoslavo Aleksander Petrovic, con Tognazzi e l'americana Mimsy Farmer. Il regista, accusato da Tognazzi di avere mutato in montaggio il finale del racconto, e soprattutto di avere doppiato la sua voce in croato, nel corso di una intervista ha attaccato l'attore italiano.*

«Tognazzi giudica il film senza averlo mai visto: non è nemmeno venuto a Pola, alla "prima mondiale", dove era stato invitato. Le sue affermazioni sono quindi semplici e scorrette battute che però non mi fanno ridere». *Il regista non perdona: anzi si accanisce contro Tognazzi:* «I suoi giudizi, pronunciati alla cieca, lo pongono sullo stesso piano di quei critici stalinisti che stroncarono l'opera di Bulgakov».

Ovada — Domenica alle 21, al teatro Lux, la novità «Cogne» di Acata si esibirà in canti folcloristici. Lo spettacolo è organizzato dall'Ente manifestazioni ovadesi.

stasera alla Tv

RASCEL SE NE VA

PRIMO CANALE: la puntata conclusiva di "Senza rete"; il telefilm "Europa Express" - SECONDO CANALE: XX Olimpiade di Monaco

La cantante greca Vana Veroutis «Senza rete»

Anche oggi superano le dieci ore i collegamenti tv con Monaco di Baviera per i GIOCHI DELLA XX OLIMPIADE giunti alla sesta giornata. Questi in dettaglio i programmi previsti, salvo variazioni. *Pomeriggio* (Primo canale in bianco e nero e Secondo canale a colori, alternativamente con i sistemi Pal e Secam): 14-15: incontri dei tornei di *pallacanestro, pallavolo ed hockey*; 15-18,55: *atletica leggera* (qualificazioni salto con l'asta; lancio del disco masch.; batterie 100 m. femm. e 3000 siepi; 2° turno 400 masch. ostacoli; semifinali e finali del 100 m. masch.; finale del giavellotto femm.; secondo turno del 100 metri femm.; secondo turno 800 metri masch.; finale 5000 metri e semifinale 800 m. femm); 18,55-20: nuoto (tra le altre gare: semifinali 100 m. dorso femm.; 100 m. rana femm.; finali 400 m. stile libero maschili; 100 m. delfino femm. e 200 m. stile libero femm.).

Sera (Secondo canale): 21,20-24: *ginnastica* (finali esercizi liberi masch. individuali), *ciclismo* (finale inseguimento individuale) e *judo* (fino a 93 kg.); dalle 24 alle 1,30: riassunto filmato delle gare della giornata.

* * *

I programmi normali extraolimpici della serata, sul Nazionale hanno il loro pezzo forte (ore 21) nell'ultima puntata di SENZA RETE. La maratona estiva di cantanti senza «play-back», apparsa in questa edizione particolarmente fiacca (e ciò senza colpa di Rascel, che, da parte sua s'è prodigato come meglio poteva) si chiude con un giorno d'anticipo perché domani sera debutta Gino Cervi in un nuovo ciclo (davvero l'ultimo?) di «Maigret». Il congedo dalla trasmissione musicale, funestata nella parte comica dagli interventi di Ric e Gian avviene con due veterani della canzone. Il «reuccio» Claudio Villa e Katina Ranieri i quali dopo il consueto scambio di battute a soggetto con Renato Rascel, canteranno i loro motivi: Villa presenterà «Il traguardo dell'amore» ed «Eta di maggio», Katina Ranieri interpreterà «Picchia picchia», «Pulcinella», «Il maschio di Volterra».

Allo spettacolo interverrà come ospite la cantante greca Vana Veroutis con la danza folcloristica lo «Zembekiko» e lo canzone «Con vent'anni solo addosso». Il complesso di Raymond Vincente eseguirà a sua volta «I ain't got not time». Rascel infine si esibirà con la controcanzone «Il consiglione» e con alcuni dei suoi più recenti successi come «Benissimo» e «Padre Brown».

* * *

Le trasmissioni sono complete, alle 22,15, dal telefilm ungherese EUROPA-EXPRESS diretto da Laszlo Nemere. La vicenda si svolge tutta in un treno (che nonostante il titolo non è un TEE, sconosciuto in Europa orientale). All'uscita da una galleria una coppia è colpita alla nuca immobilità di un viaggiatore, che cade a terra apparentemente vittima di un avvenimento. I due lo sollevano e scoprono che l'uomo non respira più. Quella morte sconvolge la donna, che si trova sul treno con l'amante e teme uno scandalo. La sua paura è tale che convince l'amico a far finta di nulla ed a non avvertire la polizia.

Nello scompartimento, poco dopo, salgono altri viaggiatori che, ognuno per un suo motivo personale, hanno tutto l'interesse a disfarsi dello scomodo «cadavere». A questo punto la vicenda prende una piega inaspettata, che metterà a nudo la pavidità, l'ipocrisia e l'egoismo del gruppetto di passeggeri.

d. g.

oggi sul video

primo canale

14 — **Olimpiadi** (Pallavolo; pallacanestro; hockey su prato; 15 atletica; 18,55 nuoto)
20,30 **Telegiornale della sera**
21 — **Senza rete**
22,15 **Europa-express** (Telefilm)
23,15 **Telegiornale della notte**

secondo canale

21 — **Telegiornale**
21,20 **Olimpiadi** (Ginnastica; ciclismo; judo; riassunto delle giornate)

I programmi di domani

PRIMO CANALE — Ore 12,55: Olimpiadi (Canottaggio; nuoto; pallavolo; pallacanestro; hockey su prato; atletica leggera; nuoto); 20,30: Telegiornale; 21: Le inchieste del commissario Maigret (Il pazzo di Bergerac); 22,15: Servizi speciali del Telegiornale; 23,15: Telegiornale.

SECONDO CANALE — Ore 21: Telegiornale; 21,20: Olimpiadi (Pugilato; tuffi); 23,15: Venezia - Assegnazione del Premio letterario Campiello; 24: Olimpiadi (Judo: sollevamento pesi, pallacanestro; riassunto della giornata)

oggi alla radio

nazionale

Giornale radio: ore 8; 12; 17; 20; 23
14,15 Zibaldone italiano
15,30 Giochi olimpici
19,25 I tarocchi
19,51 Sui nostri mercati
20,30 Concerto sinfonico - direttore Ferencsik
21,45 I colori delle canzoni
22,20 Andata e ritorno con Mina
23,10 Una collana di perle

secondo

Giornale radio: ore 18,30; 19,30; 17,30; 19,30; 22,30
14 — Su di giri
14,30 Trasmissioni regionali
15 — Discoradiaco
16 — Seguito il capo: edizione speciale di Carazal
18 — Concerto del pomeriggio, direttore Bruno Walter
18,— L'ebe del disco
19,30 Radiosera
19,55 Quadrangolo
20,10 Andata e ritorno con Mina
20,50 Supersonic
22 — Giochi olimpici

terzo

Giornale radio: ore 21
14 — Due voci due epoche: G. Farrar e R. Crespin
14,20 Listino Borsa di Milano
14,30 Ritratto d'autore: Domenico Paradisi
15 — Jade di G. Colombini, direttore F. Scaglia
16,30 Tastiere
17 — Le opinioni degli altri
17,30 Concerto del pianista Trythall
18 — Purcell
18,30 Musica leggera
19,15 Concerto di ogni sera
20,15 Le nevrosi
20,45 Divagazioni musicali
21,15 Sette arti
21,30 Le grandi «prime» drammatiche
22,35 Parliamo di spettacolo

LA PERLA
Ore 21 Venerdì allegrezia per la Vecchia Storia e Amatori del Tango Valzer Polka Mazurka
NINO GALLO
annuncia la sempre richiesta canzone
NELLA COLOMBO
G. Valtero - G. Bresso - E. Berlusconi
di sfarzo cavalieri abito nero o blu scuro - Danze da sera e mezza sera

danze castellino
Domani ore 21
RIAPERTURA
dancing club 84
Ore 21
TUTTO BALLO LISCIO

MOULIN ROUGE
Riapertura questa sera
Orch.
L'ALTRA FACCIA

CHATHAM
questa sera
RIAPERTURA

LIBERTY
Danze - BORGARETTO
NUOVA GESTIONE
Sabato 2 settembre, ore 21,2
RIAPERTURA
Serata prolungata
BALLO LISCIO
Compl. ANONIMI 71

TURI GOLINO
e la sua grande orchestra con i più bei motivi 1950
Du Parc

COLUMBIA Night Club
RIAPERTURA
questa sera
Orch. I DISCEPOLI

il «PSST PSST»
MUSIC HALL
RIAPRE
Sabato 2 settembre
v. Nizza 14 - t. 882.809

SHAKER - Piano Bar
Debutto del DUO
ENNIO SANGIUSTO e SANDRO
v.le C. Battisti 3 - 552.492

FARO
Sabato ore 21
RIAPERTURA
L'ULTIMA EDIZIONE

LA LUCCIOLA
DANZE - P.za Solferino
Sabato 2 settembre
RIAPERTURA

Al PURGATORIO
DANCING
Ci vado anch'io
Villafranca Piemonte

Dancing MOLINO
PINEROLO
RICK PELLEGRINO
il JOE VENUTY italiano

solo spettacoli di successo al PUB
in nuova dimensione
Domenica ore 21, eccezionale
CARNAVAL DO RIO
40 splendide ballerine brasiliere
Pinerolo, c. Torino 197, 0121-4123

SABATO, ore 19,30, apre il
CASTELLO di SAN GIORGIO Hotel
Proprietario e direttore Cav. REMO GROSSI
Un ambiente ricco di sensazioni nella cornice di un parco secolare
Tel. (0142) 80.163
San Giorgio Monferrato

NUOVO Fortino - Massaua
Piemonte
Lando Buzzanca ● Laura Antonelli
Nonostante le apparenze... e purché la nazione non lo sappia...
ALL'ONOREVOLE PIACCIONO LE DONNE
Technicolor — Vietato minori 18 anni

Giaguaro
CHIERI
Stasera festa danzante del BALLO LISCIO
FRANCIA
e il suo complesso

EDEN
Domani ore 21
RIAPERTURA
Orch. CHI-CO-CHA

FORTINO
Domani ore 21
RIAPERTURA
Orch. BEVIONE

ROUGE et NOIR
(Locale rinnovato)
Riapertura 2 settembre
c. Novalesa 18 - t. 380.737

Arrivato in ritardo a Monaco PIPPO si prende la rivincita

Oggi all'ARISTON

Walt Disney PRODUCTIONS presenta
PIPPO OLIMPIONICO
TECHNICOLOR
Richiedete il Disco-Libro con il poster di "PIPPO OLIMPIONICO"
Al film è abbinato il documentario della serie "LA NATURA E LE SUE MERAVIGLIE" GRAN CANYON
Cinema International Corporation
Orario spettacoli: 14,30 - 16,30 - 18,30 - 20,30 - 22,30

gallerie e musei
ASSOCIAZIONE PIEMONTESE GALLERIE ARTE MODERNA
LP 330: Carlos Lloyd. Lena.
GALLERIA D'ARTE MODERNA: dalle 9 alle 20.

TEATRO ALFIERI
da questa sera, ore 21,30
"LE CANSSON DLA PIOLA"
presenta
L'è la fin dël mônd
di Piergiorgio e Roberto BALOCCO
con ROBERTO BALOCCO SILVANA LOMBARDO e LUCIANO SANGIORGI

I CONCERTI DELL'UNIONE MUSICALE
ABBONAMENTI in PIAZZA CASTELLO 29 tel. 544.523
(Richiedete l'invio del programma dettagliato)

DOMANI all'ARLECCHINO
LA MANO LUNGA DEL PADRINO
PETER LEE LAWRENCE
ADOLFO CELI - ERIKA BLANC
KIM DIMON
MARIO MORONI

oggi COLOSSEO oggi
In proseguimento di prima visione
Prenderete una «cotta» per questo film
JEAN SIMMONS - LEONARD WHITING
IL RAGAZZO E LA QUARANTENNE
storia di un grande amore
Al cinema potete scegliere quello che piace a voi

oggi una grande prima
che diventa il primo appuntamento importante per ritrovare tutti gli amici ed il miglior pubblico al cinema
Nuovo Romano - Gioiello
il film che trionfalmente ha inaugurato il Festival di Venezia
E' NATA LA STAR DEGLI ANNI 70!
LIZA MINNELLI
e Sally Bowles in
CABARET

oggi all'AUGUSTUS
Nello splendore del 70mm e con la magia del suono stereofonico ritorna il film fenomeno!
Uno dei più grandi spettacoli mai realizzati!
DAVID LEAN
IL DOTTOR ZIVAGO
IL FILM DEI 6 OSCAR
TRATTO DAL CELEBRE ROMANZO DI BORIS PASTERNAK PREMIO NOBEL
GERALDINE CHAPLIN - JULIE CHRISTIE - TOM COURTENAY - ALEC GUINNESS - SIBBHAN McKENNA
RALPH RICHARDSON - OMAR SHARIF - ROD STEIGER - RITA TUSHINGHAM
ROBERT BOLT - DAVID LEAN - MAURICE JARRE
PANAVISION METROCOLOR
LA COLONNA SONORA ORIGINALE E' INCISA SU DISCHI M.G.M.
ORARIO SPETTACOLI: 14,50 - 18,25 - 22

dove andiamo questa sera

Da oggi in prima | E' arrivata Liza da Venezia

CABARET (al Romano e al Gioiello) — Mentre la Mostra di Venezia ancora è in corso, già si affaccia da due schermi cittadini il volto straordinariamente espressivo di Liza Minnelli nel film a colori «Cabaret» di Bob Fosse, che inaugurò, meno di quindici giorni fa, la manifestazione del Lido. Amara rievocazione della Germania non ancora hitleriana ma già avvelenata dal fanatismo razzista delle camicie brune, «Cabaret» inserisce, in un quadro d'epoca e di costume, la vicenda della cantante-ballerina-fantasista Sally che s'innamora, non subito corrisposta, d'un giovane studente di Cambridge (Michael York) in viaggio d'istruzione a Berlino. A questa vicenda fa da parallelo un'altra: quella d'una giovane israelita (Marisa Berenson) della quale s'innamora, per sposarla, un «gigolo» ebreo che si spaccia per protestante. Oltre all'impareggiabile Liza (pronunciare Laiza) Minnelli, si fa prontamente largo nel film un mordace caratterista, Joel Grey, nel ruolo del presentatore.

PIPPO OLIMPIONICO (in prima all'Ariston) — Una serie di dieci disegni animati a colori, prodotti dalla Walt Disney Production. Vi si ammirerà Pippo impegnato in varie discipline sportive: nuoto, tennis, hockey, equitazione, golf, campeggio, sci ecc. I dieci «cartoons» sono accompagnati dal «fuori programma», anch'esso a colori, intitolato «Grand Cañyon»: pittoresca interpretazione di una «suite» musicale d'identico titolo, composta da Ferde Grofé, e registrata nella colonna sonora mentre sullo schermo sfilano le immagini più suggestive, filmate a tutte le ore, del famoso «Grand Cañyon» del Colorado.

Liza Minnelli è la protagonista del film «Cabaret»

IL DOTTOR ZIVAGO (in prima all'Augustus) — Riappare in prima visione dopo quasi cinque anni, l'ampio film di David Lean derivato dall'omonimo romanzo di Boris Pasternak, premio Nobel. Il «kolossal» è ricordato per la sua eccezionale durata di programmazione nello stesso locale torinese: ebbe la sua «prima» all'Ambrosio il 8 dicembre 1966 e venne «staccato» il 25 ottobre 1967 passando, senza soluzioni di continuità nella «tenitura», al cinema Augustus — lo stesso che ora lo riproietta — dove tenne il cartellone dal 26 ottobre 1967 al 22 gennaio 1968. Oltre 400 giorni di proiezioni consecutive, con un numero di spettatori aggiratesi sul mezzo milione.

Julie Christie nel «Dottor Zivago» che ritorna in voga

teatri, ritrovi a Torino

ALFIERI: ore 21,15 «Lo ricomincia da piola» presenta: «L'è la fin del mond», Balocco, Lombardo, Sangiorgi.
ERBA (690.467): Estate al cinema, abbonamento a 8 film L. 2000.
T. REGIO: 2ª Stagione lirica d'autunno al palazzo dello Sport: 14 settembre 22 ottobre. La Traviata, La vedova allegra, Aida. Abbonamenti piazza Castello, botteghino, telefono 548.000.
ALCIONE: Inaugurazione ore 21,30, «Sexy stelle strip» con Gardi di Ophelia, Elisabetta, «Ballerio Messico 72». Viet. 18. Da domani orari normali ore 18,30; 21,30.

AL BAGATELLE (Cavoretto 2): 21.
AL FLORIDA (p. Solferino, 542.822): 21 I Diamanti canta Rocky.
BELLE ARTI: ore 21 balla liscio.
CHALET Valentino (659.350): 21.
CLUB 84: 21 I Tagliati Fuori

DU PARC: ore 21 orch. Giorgio.
GAY SALA: 15,45-21 Cha-cha-cha.
LA PERLA: ore 21 I Solitari.
LE ROI ESTIVO: ore 21.

AL 2000 (Stradella 93, 290.714).
BOCCACCIO: Moncal. 145, t. 681.666.
MOULIN ROUGE: tutte le sere attrazioni. Orch. L'altra faccia.
SAN GIORGIO Valentino: Ristorante Dancing. Trio Vignetti canta Albertina.
SHAKER PIANO BAR: G. Palumbo.
WEST END CLUB (t. 890.030).

ABATJOUR (Sacchi 28, t. 541.025): 21.
BABY NIGHT LA CLOCHE: Ristorante inter. Pino (t. 884.353).
CAPRICE: (Sacchi 16, t. 531.538): 21.
HOLIDAY (c. Vinzaglio 3): 21.
LIDO 93: (c. Moncal. 422): ore 21.
WHISKY NOTTE: (tel. 883.983).
VILLA GAY DISCOTECA: ore 21.

cinema prime visioni

CRITICA		PUBBLICO	
Capolavoro	●●●●●	Grande successo	○○○○○
Ottimo	●●●●	Successo	○○○○
Favorevole	●●●	Consensi	○○○
Discreto	●●	Discorde	○○
Mediocre	●	Scarso	○

AMBROSIO (c. Vittorio Emanuele 52, t. 547.007) La feccia, di Daniel Mann, con William Holden, Susan Hayward, E. Borgnine, Woody Strode (Usa - Colori) — Pionieri cui hanno massacrato la famiglia, assolda sei forzati per usarli come esecutori della tremenda vendetta. ★ Western	Critica ●● Pubblico ○○○○○	Orario: 14,40 16,30 18,30 20,30 22,30 Ingr. 1000
ARISTON (v. Lagrange 31, t. 546.147) Pippo Olimpionico di produzione Walt Disney (Usa - Colori) — Dieci disegni animati ispirati alle molteplici gesta sportive di Pippo — Segue: Grand Cañyon, documentario a colori (con musica di Ferde Grofé) per la serie «La natura e le sue meraviglie». ★ Disegni animati e Doc.	OGGI LA PRIMA	Orario: 14,30 16,30 18,30 20,30 22,30 Ingr. 1000
ARLECCHINO (c. Sommeiller 22, t. 587.190) Decamerone proibitissimo, di Franco Martinelli, con Malisa Longo, Bruno Bassi, Katia Christine, Adriana Facchetti, Krista Nell, Leonora Vivaldi, Franco Agostini, Riccardo Garrone (Italia - Colori) — Spunti e temi boccacceschi in una rielaborazione disinvolta. V. 18. Ult. gior. ★ Sexy	Critica ● Pubblico ○○○○○	Orario: 14,30 17,10 19,50 20,40 22,30 Ingr. 1000
ASTOR (v. Viotti 8, t. 519.516) La cagna, di Marco Ferreri, con Catherine Deneuve, Marcello Mastroianni, Corinne Marchand, Michel Piccoli (Italia - Francia - Colori) — In isola selvaggia nasce grande amore tra uomo deluso e donna passionale e schiava. Dalla novella «Melampus» di Flaiano. ★ Drammatico	Critica ●●● Pubblico ○○○○○	Orario: 14,40 16,30 18,30 20,30 22,30 Ingr. 1000
AUGUSTUS (piazza C.L.N. 248, t. 550.217) Il dottor Zivago di David Lean, con Omar Sharif, Geraldine Chaplin, Julie Christie, Tom Courtenay, Alec Guinness, Rod Steiger, Ralph Richardson (Usa 1966 - Panavision - Colori) — La celebre illustrazione cinematografica del romanzo di Boris Pasternak. ★ Drammatico	RIEDIZIONE	Orario: 14,30 18,30 22 Ingr. 1000
CAPITOL (v. San Dalmazzo 24, t. 540.605) La spia che vide il suo cadavere, di Lamont Johnson, con George Peppard, Michel Serrault, Christine Belford (Usa - Technicolor-panavision) — Boss elettronico statunitense (vittima di grave attentato) arrivi segreti Usa alla ricerca del colpevole ben commettersi. ★ Spionaggio	Critica ●● Pubblico ○○○○○	Orario: 14,30 16,30 18,30 20,30 22,30 Ingr. 1000
CENTRALE D'ESSAI (v. C. Alberto 27, t. 540.110) San Giovanni decollato, di Amleto Palermi, con Totò, Titina De Filippo, Silvana Jachino, Bella Starace, Franco Coop (Italia 1940 - Bianco e nero) — Con una riduzione della commedia di Martoglio continua la rassegna dei film di Totò. ★ Comico	Omaggio a TOTO'	Orario: 15,45 15,30 17,15 19 — 20,30 22,30 Ingr. 800
CORSO (c. Vittorio Emanuele 50, t. 510.702) 1972: Dracula colpisce ancora, di Alan Gibson, con Christopher Lee, Peter Cushing, Stephanie Beacham (Gran Bretagna - Colori) — Resuscitato da un discepolo, il vampiro Dracula vuole vendicarsi di chi l'uccise. V. 18. - Ultimo giorno ★ Horror	Critica ●● Pubblico ○○○○○	Orario: 14,30 16,30 18,30 20,30 22,30 Ingr. 1000
CRISTALLO (v. Gioia 3, t. 650.108) Alla ricerca del piacere, di Silvio Amadio, con Barbara Bouchet, Farley Granger, Rosalba Neri, Patrizia Viotti (Italia - Colori) — Biondina inesperiendente cerca tra le insidie e i misteri d'una villa veneta un'amica forse uccisa. Viet. min. a. 18. - Ultimo giorno. ★ Giallo	Critica ●● Pubblico ○○○○	Orario: 14,30 16,30 18,30 20,30 22,30 Ingr. 1000
DORIA (v. Gramsci 9, t. 542.422) Maddalena di Jerzy Kawalerowicz, con Lisa Gastoni, Eric Woofe, Ivo Garrani (Italia - Colori) — Dilatto da un grande regista polacco e realizzato in Italia, è un film che affronta con penetrante acume il problema della castità sacerdotale. Vietato minori anni 18. ★ Drammatico	Critica ●● Pubblico ○○○○	Orario: 14,10 16,10 18,20 20,20 22,30 Ingr. 1200
GIOIELLO (v. Cristoforo Colombo 31, t. 500.190) Cabaret di Bob Fosse, con Liza Minnelli, Joel Grey, Michael York, Helmut Griem, Marisa Berenson (Usa - Colori) — Straordinario «lancio» di Liza Minnelli, eclettica personalità d'attrice nel film che ha trionfalmente inaugurato la Mostra di Venezia 1972. ★ Comm. brillante-dramm.	OGGI LA PRIMA	Orario: 14,40 17,30 19,50 22,30 Ingr. 1200
IDEAL (corso Beccaria 4, t. 541.523) Via col vento, di Victor Fleming, con Vivien Leigh, Clark Gable, Leslie Howard, Olivia de Havilland (Usa - Colori) — Dal romanzo di Margaret Mitchell, la vicenda della bella Rossella O'Hara sullo sfondo della Guerra di Secessione. ★ Guerra	RIEDIZIONE	Orario: 13,45 17,45 21,45 Ingr. 1200
LUX (galleria San Federico, t. 541.283) Il commissario Leguen e il caso Gassot, di Denys de la Patellière, con Jean Gabin, Bernard Blier, Pablo Testi, Gianni Glas (Francia-Italia - Colori) — Delinquente cinico, spacciatore folle, mette in difficoltà le forze di polizia mobilitate e catturato. ★ Poliziesco	Critica ●● Pubblico ○○○○○	Orario: 14,10 16,30 18,30 20,30 22,30 Ingr. 1000
METROPOL (v. Principe Tommaso 6, t. 652.610) Valeria dentro e fuori, di Brunello Rondi, con Barbara Bouchet, Pier Paolo Capponi, Erna Schurer (Italia - Col.) — Musicista ambiziosa è soggetta a schizofrenia seguita a crisi erotiche e morbose che l'avviano sul piano inclinato della pazzia. Viet. min. a. 18. ★ Drammatico	Critica ●● Pubblico ○○○○	Orario: 14,30 16,30 18,30 20,30 22,30 Ingr. 1000
NAZIONALE (v. Pomba 7, t. 510.850) Quando le donne si chiamavano Madonne, di Aldo Grimaldi, con Edwige Fenech, Vittorio Caprioli, Stefania Casini, Mario Carotenuto, Don Backy (Italia-Germania) — Nello spirito ragazzo e godereccio della letteratura boccaccesca la vicenda di un'adultera del Trecento. - Ultimo giorno. ★ Sexy	Critica ● Pubblico (XXX)	Orario: 14,30 16,30 18,30 20,30 22,30 Ingr. 1000
REPOSI (v. XX Settembre 15, t. 531.400) La banda J. & S. Cronaca criminale del Far West, di Sergio Corbucci, con Tomas Milian, Susan George, Telly Savalas, Rossana Yanni, Laura Betti (Italia-Spagna-Germania - Colori) — Le avventurose gesta d'un fuorilegge col plaudente regista e femminile. Viet. a. 14. ★ Western	Critica ●● Pubblico ○○○○○	Orario: 14,30 16,30 18,30 20,30 22,30 Ingr. 1000
ROMANO (Galleria Subalpina, t. 510.145) Cabaret di Bob Fosse, con Liza Minnelli, Joel Grey, Michael York, Helmut Griem, Marisa Berenson (Usa - Colori) — Straordinario «lancio» di Liza Minnelli, eclettica personalità d'attrice nel film che ha trionfalmente inaugurato la Mostra di Venezia 1972. ★ Comm. brillante-dramm.	OGGI LA PRIMA	Orario: 15 — 17,30 20 — 22,30 Ingr. 1200
TORINO (v. Buozzi 6, t. 630.353) Storia di fifa e di coltello (er seguito di «Er più»), di Mario Amendola, con Franco Franchi, Ciccio Ingrassia, Ninetto Davoli, Umberto D'Orsi, Maurizio Arena, Mario Carotenuto (Italia - Colori) — Franco vendicatore del «Più» nella famosa parodia d'un film di successo. ★ Comico	Critica ●● Pubblico ○○○○○	Orario: 14,10 16,15 18,20 20,25 22,30 Ingr. 1000
VITTORIA (v. Roma 356, t. 511.780) Il caso Carey, di Blake Edwards, con James Coburn, Jennifer O'Neill, Dan O'Herlihy, Pat Hingle (Usa - Colori) — Medico diventa acuto investigatore per scagionare un amico chirurgo dall'accusa di omicidio. ★ Drammatico	Critica ●●● Pubblico ○○○○○	Orario: 14,20 16,30 18,25 20,25 22,30 Ingr. 1000

proseguimenti prima visione

COLOSSEO (v. Mad. Cristina 73, t. 651.034) Il ragazzo e la quarantenne, di Alvin Rakoff, con Jean Simmons, Leonard Whiting (Gran Bretagna - Colori) — Sposa signora che da due volte vent'anni si concede senza un graduale passaggio precarietà delle affezioni causate del marito. ★ Commedia	Critica ●● Pubblico ○○○○	Orario e prezzo non comunicati
MAFFEI (v. Principe Tommaso 33, t. 655.354) Il paese del sesso selvaggio, di Umberto Lenzi con Ivan Rassimov e l'attrice thailandese Me Me Lay (Italia-Thailandia - Scope a colori) — Uomo del nostro tempo bersaglio ritrova nella vita primitiva delle terre tropicali e nell'amore di un'indigena il giusto scopo della propria esistenza. Viet. min. 18. ★ Avventuroso - sexy	Critica ●● Pubblico ○○○	Orario: 14,30 16,30 18,30 20,30 22,30 Ingr. 900
MASSIMO (v. Monferrato 8, t. 879.001) La vergine di Bali, di Guido Zurli, con Giorgio Ardisson, Haydée Politoff, Les Lander (Italia 1972 - Scope a colori) — Giovane, nemico del matrimonio, sfugge le donne ambiziose di catturarlo e in Indonesia s'inguaia col contrabbando. Vietato min. anni 18. ★ Avventuroso - passionale	Critica ●● Pubblico ○○○○	Orario: 14,30 16,10 18,30 20,30 22,30 Ingr. 700

seconde visioni

ALEXANDRA (v. Sacchi 18, t. 511.293) - Il piacere e l'amore, Jane Fonda, Catherine Spaak, Jean Claude Brialy, techn. Viet. 18. ★ Commedia
CONTINENTAL (v. Nizza 348, t. 667.068) - Solo nel terrore, Marisa Mell, Sylva Koscina, S. Boyd, colori. Non vietato. ★ PRIMA VISIONE - Giallo
ERBA (corso Moncalieri 241, tel. 690.467) - Mon amour, mon amour, J. L. Trintignant, M. Piccoli, V. Lagrange, regia Nadine Trintignant, colori. Apertura ore 20. ★ Drammatico
FARO (v. Po 30, t. 832.214) - Perché quelle strane macchie di sangue sul corpo di Jennifer?, E. Fenech, G. Hilton, techn. Viet. 14. ★ Giallo
FIAMMA (v. Trapani 57, t. 372.057) - Il piacere e l'amore, di Roger Vadim, con Jane Fonda, Catherine Spaak, Jean Claude Brialy, techn. Viet. 18. ★ Commedia
FORTINO (v. Cigna 47, t. 480.590) - All'onorevole piacciono le donne, Lando Buzzanca, L. Stander, Laura Antonelli, col. V. 18. ★ Satirico
HOLLYWOOD (v. R. Margh. 106, t. 851.904) - I 2 figli del Trinità, Franco Franchi, Ciccio Ingrassia, colori, 1ª visione Torino. Ap. 14,45. Ult. 22,40. ★ Farsa
LA PERLA (c. De Gasperi 26, t. 384.791) - Aria condizionata - Mimì metallurgico ferito nell'onore, Giancarlo Giannini, Mariangela Melato. Colori. ★ Commedia drammatica
MASSAUA (p. Massaua 9, t. 791.401) - All'onorevole piacciono le donne, Lando Buzzanca, Lionel Stander, Laura Antonelli, col. V. 18. ★ Satirico
ORFEO (p. Carlina, t. 518.114) - La polizia ringrazia, Enrico Maria Salerno, Mariangela Melato, technic. scope. Non viet. Or.: 15-18,30-18,45-20,30-22,30. ★ Drammatico
PIEMONTE (v. Nizza 23, tel. 652.758) - Solo nel terrore, Marisa Mell, Sylva Koscina, S. Boyd, colori. ★ PRIMA VISIONE - Giallo
PRINCIPE (v. P. d'Acaja 45, t. 760.591) - I 2 figli del Trinità, Franco Franchi, Ciccio Ingrassia, colori. Ap. 14,45. Ult. 22,30. ★ PRIMA VISIONE - Farsa
STATUTO (v. Cibrario 10, t. 487.051) - Perché quelle strane macchie di sangue sul corpo di Jennifer?, E. Fenech, G. Hilton, techn. Viet. 14. Or.: 14,30; 16,30; 18,30; 20,30; 22,30. ★ Giallo

ZONA CENTRO

ALCIONE (c. R. Margh. 134, t. 247.400) - Inaugurazione ore 21,30 con Sexy strip show con Gardi di Ophelia - Elisabetta - Balletto Messico 72. Viet. 18. Da domani orari normali ore 18,30; 21,30. ★ Spett. teatrale
ALFI (v. Garibaldi 30, t. 545.263) - Oggi e ore 6a domani e tu, Montgomery Ford, Terence Hill, scope.
CRAVESANA (v. Avogadro 3, t. 530.493) - Domani riapertura ore 15,45 con L'altra faccia del pianeta delle scimmie, Charlton Heston, James Franciscus, colori. ★ Fantascienza
MILANO (v. Milano 8, t. 530.255) - apert. 20) - Se incontri Sartana prega per la tua morte, colori. ★ Western — Sbirigamo, Tognazzi, Moschin, Boccelle, colori. ★ Commedia satirica
OLIMPIA (v. Garibaldi 2, t. 546.985) - Per un pugno nell'occhio, Ciccio e Franco, colori. ★ Farsa
PO (v. Po 31, t. 510.406) - Carogne si nasce, Gordon Mitchell, techn. ★ Avv.
P. NUOVA (v. Nizza 17, t. 659.156 - apert. 10) - Gli invincibili fratelli Maciste, colori. ★ Avventuroso — Arriva Durelik, J. Dorelli, Terry-Thomas, colori. ★ Commedia
REGINA (v. R. Margh. 123, t. 330.885) - Solo nel terrore, Marisa Mell, Sylva Koscina, Stephen Boyd, techn. ★ PRIMA VISIONE - Giallo

ZONA CROCETTA - S. RITA - MIRAFIORI

ADRIANO (v. Sacchi 65, t. 581.713) - Vita segreta di una diciottenne, techn. Viet. 18. Mimmo Riccardi. D. Soril. ★ Drammatico
GIARDINO (v. Monfalcone 62, t. 529.873) - Dio in cielo Arizona in terra, P. Lee Lawrence, Alashan, Non vietato. ★ Western
MIRAFIORI (v. Duccio 68, t. 390.867) - Salbysan, Ugo Tognazzi, Don Backy, Tina Aumont, techn. Viet. 18. ★ Satirico
S. RITA (v. Vernazza 26, t. 325.054) - Da uomo a uomo, L. Van Cleef, J. P. Law, colori. Ult. 22,15. ★ Western
SMERALDO (v. Tunisi 82, t. 390.111) - Uccidere in silenzio, Ottavia Piccolo, Sylva Koscina, Ferruccio, D. Cervi, techn. V. 14. ★ Drammatico
VINZAGLIO (v. D. Abruzzi 102, t. 696.125) - Nel buio del terrore, Marisa Mell, Sylva Koscina, Stephen Boyd, Ferruccio Rey, scope, techn. ★ PRIMA VISIONE - Giallo

ZONA S. PAOLO

AMERICA (v. Frejus 27, t. 311.748) - Boccaccio, B. Montagnano, A. Noschese, S. Koscina, A. Fabbricatore, colori. Vietato 18. ★ Sexy
ARALDO (v. Chiomonte 3, t. 389.409) - Due mafiosi contro Goldginger, F. Franchi, C. Ingrassia, colori. ★ Farsa
ELISEO (v. Monginevro 43, t. 335.815) - Ispettore Callaghan: il caso «Scorpio» è tuo, C. Eastwood, H. Guardino, G. Vernon, techn. scope, V. 14. ★ Poliziesco
SAN PAOLO (v. Cesana 60, t. 372.637) - Il sergente Klems, Peter Strauss, Tina Aumont, Luciana Paluzzi, techn. Non vietato. ★ Avventuroso

ZONA FRANCIA

ASTRA (v. R. Filo 6, t. 753.597) - Don Camillo e i giovani d'oggi, G. Moschin, L. Stander, Carole André, colori. ★ Commedia
BERNINI (c. Tassoni 3, t. 773.843) - Non commettere atti impuri, Barbara Bouchet, Luciano Salce, regia G. Pelmat, col. V. 18. ★ Comm. dramm.
CIBRARIO (v. Collinasca 12, t. 712.802) - Arriva Sabata, A. Steffen, techn. ★ Western — Uccidere un uomo, Cellier, technicolor. ★ Drammatico
ELIOS (v. Val Lagarina 40, t. 798.148) - L'amante dell'Orsa Maggiore, G. Gemma, S. Berger, technicolor. ★ Drammatico
ODEON (v. Venaria 8, t. 772.362) - I piaceri della tortura, colori. V. 18. ★ Horror
STAR (v. Domodossola 48, t. 773.900) - Il sergente Klems, Peter Strauss, Tina Aumont, Luciana Paluzzi, technicolor. ★ Avventuroso

ZONA S. DONATO

DIANA (c. Regina Margherita 220) - I 4 dell'Ave Maria, Terence Hill, Bud Spencer, technicolor. ★ Western
DORA (c. Pr. Oddone 31, t. 484.621) - Il silenzio si paga con la vita, Lee J. Cobb, Lola Falana, A. Zerbe, technicolor. ★ Drammatico
ROMA (v. S. Donato 40 bis, t. 483.765) - Il braccio violento della legge, Gene Hackman, Fernando Rey, techn. ★ Poliziesco, 5 Oscar

ZONA MADONNA DI CAMPAGNA - LUCENTO

ALBA (c. Grosseto ang. v. Stradella) - E continuavano a fregarsi il milione di dollari, Lee Van Cleef, Gina Lollobrigida, colori. ★ Western
AMBRA (v. Chiesa della Salute 77, t. 297.197) - Viva la muerte tua, Franco Nero, Eli Wallach, colori. ★ Western
APOLLO (largo Giachino 51, t. 215.665) - Don Camillo e i giovani d'oggi, G. Moschin, Carole André, L. Stander, eastmancolor. ★ Commedia
EDERA (v. Madonna di Campagna 1) - Il sergente Klems, Peter Strauss, Tina Aumont, Luciana Paluzzi, technicolor. ★ Avventuroso
JOLLY (v. Vercellese 130, t. 290.161) - 4 per Cordoba, G. Peppard, Giovanna Ralli, techn. Non vietato. ★ Avventuroso
LUTRARIO (v. Stradella 10, t. 280.742) - Amami dolce zia, Patrice Pascal, techn. Viet. 18. ★ Commedia sexy
SPLENDOR (v. Bibiana 109, t. 296.136) - I 4 del Texas, C. Bronson, F. Sinatra, D. Martin, U. Andress, techn. scope. Non vietato. ★ Western

ZONA MILANO - REGIO PARCO

ADUA (c. G. Cesare 67, t. 273.274) - Tutti l'ammazzo, croce sul morto nel cielo Alleluja, G. Hilton, techn. Non v. Ult. ore 23. ★ Western
ARS (v. R. Parco 147, t. 278.980) - Colpo da re, Alan Steel, Pamela Tudor, colori, scope. ★ Avventuroso
AURORA (c. Brescia 2, t. 278.510) - Il mistero della mummia, T. Morgan, colori. ★ Horror
MAIOR (largo G. Cesare 105, t. 287.974) - Un aggressore professionista di alcune avventure, R. Cucciolla, L. Capolicchio, Femi Benussi, technicolor. Vietato 18. ★ Drammatico
NORD (v. Vercelli 144, t. 280.332) - Il trionfo di Robin Hood, D. Burnett, G. Scala, scope, colori. ★ Avventuroso
ORIENTE (v. D. Chiesa 36, t. 241.065) - Sesso sotto pelle, colori. Vietato anni 18. ★ Commedia drammatica
PALERMO (c. Palermo 118, t. 273.030) - Agente 007 Thunderball, S. Connery, techn. Non vietato. ★ Spionaggio
SOCIALE (v. Courmayeur 2, t. 850.608) - Decamerotico, techn. V. 18. ★ Sexy
ZENIT (v. Corelli 1, t. 267.687) - I guerrieri, Clint Eastwood, techn. Non vietato. ★ Guerra

ZONA VANCHIGLIA - BORGO PO

ARIZONA (v. Belgio 91, t. 874.171) - Io non vedo, tu non parli lui non sente, E. Montesano, A. Noschese, G. Moschin, colori. ★ Farsa
ARTISTI (v. G. di Barolo 34, t. 851.374) - Nel buio del terrore, Marisa Mell, S. Boyd, S. Koscina, col. ★ PRIMA VISIONE - Giallo
ERIDANO D'ESSAI (c. Casale 106, t. 832.098) - Totò Story, Totò, ore 20,30; 22,30. ★ Farsa
OROPA (v. Oropa 3, t. 882.417) - I due maghi del pallone, F. Franchi, C. Ingrassia, colori. ★ Farsa sportiva
VITT. VENETO (p. V. Veneto 5, t. 871.642) - Indagine su un cittadino al di sopra di ogni sospetto, G. M. Volonté, F. Bolkan, col. ★ Drammatico

ZONA NIZZA - LINGOTTO

ACAPULCO (v. Donizetti 6, p. Nizza, t. 651.364) - Cosa avete fatto a Solange?, colori. Apert. ore 18. ★ Drammatico
CABIRIA (c. Dante 4, Moncalieri, t. 660.553) - Il marchio di Dracula, col. Vietato 14. ★ Horror
CUORE (v. Nizza 56, t. 687.668) - Rassegna film di successo: Addio alle armi, R. Hudson, J. Jones, A. Sordi, techn. Ap. 14. ★ Guerra, da Hemingway
GHIOO (v. Pastrengo 120, Moncalieri) - Gli orrori del museo nero, M. Gough, J. Cunningham, colori. ★ Drammatico
ITALIA (v. Nizza 138, t. 696.021) - I due figli del Trinità, F. Franchi, C. Ingrassia, techn. Non viet. Apert. 14. ★ PRIMA VISIONE - Farsa
SAN CARLO (Nichelino) - Frankenstein alla conquista della Terra, colori, non vietato. ★ Horror
SPEZIA (v. Nizza 170, t. 651.617) - Rapina record a New York, Sean Connery, colori. ★ Poliziesco

* Cinema a carattere parrocchiale.

Riduzioni ENAL-A.G.I.S. — CINEMA: Adriano, Maffei, Vinzaglio, Verdi — TEATRI: Erba: «Estate al cinema», abb. ridotti all'ENAL — Stagione Lirica d'Autunno abb. all'ENAL — Piscine dello Stadio: Enal alla cassa.

Spettacoli di provincia

BEINASCO
ITALIA: Gli orrori del liceo femminile.
CARMAGNOLA
SPLENDOR: Vado l'ammazzo e torno.
CASELLE
ITALIA: La lunga spiaggia fredda.
CHIERI
SPLENDOR: Ispettore Callaghan, il caso Scorpio è tuo.
CHIERESE: Per un dollaro di gloria.
AUDITORIUM: I familiari delle vittime non saranno avvisati.
CHIVASSO
POLITEAMA: Decamerissimo.
CINECITTA': Le calde notti del Decamerone.
MODERNO: Agli ordini del Führer e al servizio di Sua Maestà.
CIRIE'
CATALANO: Cuori solitari d'amore.
ITALIA: Don Camillo e i giovani d'oggi.
RICHIARDI: Tora! Tora! Tora!
CUORGNE'
FERONA: La banda J. & S. (tratti) Pepessam.
MARGHERITA: No, sono vergine.
IVREA
POLITEAMA: La polizia ringrazia.
SIRIO: Casa di maglia.
SPLENDOR: La spia che vide il suo cadavere.
LANZO
NUOVO: Incontro.
ORBASSANO
MODERNO: Quando gli uomini armarono la clava e con le donne fecero din don.
PINEROLO
HOLLYWOOD: La cagna.
ITALIA: Due fratelli in un posto chiamato Trinità.
NUOVO: Violenza ad una baby sitter.
RIVOLI
CARNINO: La feccia.
GIOIELLO: Decamerone proibitissimo.
SESTRIERE
FRAITEVE: La pantera rosa.
SETTIMO
BECCARIS: Spia senza pace.
MODERNO: Cane ladro e bugiardo.
GARIBALDI: Sollo al cuore.

Piemonte

ALESSANDRIA

AMBRA: Gli arbitganti.
ALESSANDRINO: Improvvisamente nel nome della notte.
CORSO: La cagna.
CRISTALLO: Impiccatelo al campanile per una sentenza.
GALLERIA: I due pilotti più matti del mondo.
MODERNO: Il ragazzo e la quarantenne.
SPLENDOR: 007 tornata di scuidere.
ACQUI
ARISTON: Il paese del sesso selvaggio.
CRISTALLO: Questa specie d'amore.
GARIBALDI: Incontro.
NOVI LIGURE
CRISTALLO: I piaceri della tortura.
IRIS: Fratello sole, sorella luna.
ITALIA: Il caso Mattei.
MODERNO: Dieci incredibili giorni.
OVADA
MODERNO: Mi chiamano Alleluja.
TORRIELLI: Lasciati qualcuno mi ama.
SERRAVALLE SCRIVIA
LARA: Io, io e gli altri.
CASALE MONFERRATO
POLITEAMA: Il ritorno e la girandola.
NUOVO: Il vero e il falso.
MODERNO: La spia che vide il suo cadavere.
VITTORIA: Il sergente Klems.
TORTONA
SOCIALE: Conoscenza carnale.
MODERNO: I cow boys.
VERDI: Io sono la legge.

AOSTA

CORSO: Amici, dov'è il fronte?
SPLENDOR: Storia di fifa e di coltello.
ITALIA: Decamerone francese.
LUX: 007 operazione Goldfinger.
ST. VINCENT
NUOVO: Dio me l'ha data, guai a chi me la tocca.

ASTI

ALFIERI: La matriarca.
POLITEAMA NAZIONALE: Il al salvo solo l'Antico Pietra, con una mano avanti e l'altra dietro.
VITTORIA: La vergine di Bali.
SALONE ALFIERI: Invito ad una sparatoria.
LUX: La gatta in calore.
SPLENDOR: Quando Satana impugnò la Colt.
CANELLI
BAGNO D'ORO: Sei cadaveri amigo, il terzo Garringo.
BALBO: La polizia ringrazia.
NIZZA MONFERRATO
VERDI: Gli Chorro.
AURORA: Divertimento di due giovani amanti.

CUNEO

FIAMMA: La feccia.
NAZIONALE: E tanto salì all'Ariston Pietra.
ITALIA: Storia di fifa e di coltello.
ALBA
CORINO: Fratello Sole, sorella Luna.
EDEN: La grande fuga.
BRA
POLITEAMA: La pisciatrice.
IMPERO: Uccidere in silenzio.
VITTORIA: Quel maledetto giorno della resa dei conti.
FOSSANO
ASTRA: L'evaso.
POLITEAMA: chiuso.
SAVIGLIANO
IRIDE: La morte risale a ieri sera.
NAZIONALE: Cantov.
MONDOVI'
CORSO: Questa specie d'amore.
ITALIA: Gli in unta.

NOVARA

ASTRA: Le calde notti del Decamerone.
COCCIA: Tempi moderni.
ELDORADO: Il dottor Zivago.
EXCELSIOR: Gli eredi di King Kong.
FARAGGIANA: Il similecellista.
VITTORIA: Le figlie di Dracula.
DOPPIERI: E' tornato Sabata... hai chiuso un'altra volta.
ARONA
LUX: Amami dolce zia.
MODERNO: La sfida del senza paura.
ROMA: Rapporto sul comportamento sessuale delle studentesse.
SAN CARLO: riposo.
DOMODOSSOLA
TERME: Dingus quello sporco individuo.
BORGOMANERO
MODERNO: Ti conviene qualcosa di grosso.
SOCIALE: La violenza: quinto potere.
DOMODOSSOLA
CATENA: Il Sole.
CORSO: Ettore lo fusto.
FILODRAMMATICI: Il settimo figlio.
GATTINARA
ITALIA: Fermales.
OMEGNA
SPLENDOR: Io non vedo, tu non parli, lui non sente.
SOCIALE: Mimì metallurgico ferito nell'onore.
STRESA
ITALIA: Quando le donne persero la coda.
TRECATE
VITTORIA: Uomo avvisato, mezzo ammazzato, parola di Spirito Santo.
PELLICO: Grande slalom per una rapina.
COMUNALE: Le fatiche di Ercole.
VERBANIA
APOLLO: Il furto è l'anima del commercio.
ARISTON: Un uomo di nome Cavallo.
IMPERO: Amico stammi lontano almeno un palmo.
SOCIALE (Intra): Brevi i ricchi.
SOCIALE (Pallanza): Dieci piccoli indiani.
VILLADOSSOLA
SOCIALE: La ragazza di nome Giulio.

VERCELLI

ITALIA: Si può fare... amigo.
ASTRA: chiuso.
CIVICO: Un omicidio perfetto a termine di legge.
PRINCIPE: Per grazia ricevuta.
VIOTTI: Giornata nera per l'ariete.
VERDI: Due petali di novella.
BIELLA
IMPERO: Storia senza parole.
APOLLO: Le notti boccaccesche di un libertino.
MARCONI: chiuso.
MAZZINI: Si può fare, amigo.
ODEON: Decamerone n. 3.
SOCIALE: Dieci incredibili giorni.
VALLEMOSSO
VALLEMOSSO: Gli avventurieri.
LIVORNO FERRARIS
MODERNO: E dopo le uccide.
SANTHIA'
IDEAL: chiuso.
SPLENDOR: chiuso.
TRONZANO
LUX: chiuso.

in Liguria

GENOVA

AMBASSADOR: Dottor Zivago.
ASTOR: Il caso Carey.
ARISTON: I piacevoli giochi di Monique, ragazza alla pari.
AUGUSTUS: La spia che vide il suo cadavere.
GRATTACIELO: Sette scialli di seta gialla.
GIOIELLO: Lo disposse.
MARGHERITA: Alla ricerca del piacere.
OLIMPIA: La dama rossa uccide sette volte.
ORFEO: Camoro.
PALAZZO: Dottor Zivago.
RIVOLI: La cagna.
RITZ: La tapuna.
SMERALDO: Ti ho sposato per allegria del letto di un'altra.
UNIVERSALE: La banda J. e S. cronaca criminale del West.
ARCOBALENO (Sampierdarena): Bernardo cane ladro e bugiardo.
ASTORIA (Sampierdarena): L'abbominevole dott. Phibes.
MODENA (Sampierdarena): Senza famiglia nullatenenti.
ITALIA (Sestri P.): Roma.
VERDI (Sestri P.): Dieci incredibili giorni.
AI DORIA (Pegli): Le calde notti di don Giovanni.
ASTRA (Pegli): Ispettore Callaghan.
LIOLA' (Pra): Sbarco schiava del paradiso.
PONTEDECIMO: Dopo le notti del grande paesio.
FLORA (Quinto): Grande dolde per il rischio della droga.
AMBRA (Nervi): Per una manciata di soldi.
SESTRI LEVANTE
ARISTON: Brevi amori a Palma di Majorca.
CONCHIGLIA: Fanny Hill.
CHIAVARI
ASTOR: Sette cervelli per un colpo perfetto.
CANTERO: Il maniscalco e cavallo.
CENTRALE: Wyoming.
NUOVO: Mio padre monsignore.
ODEON: La lampada di Aladino.
LAVAGNA
CANTERO: La dove scende il fiume.
RAPALLO
ITALIA: Papa.
GRIFONE: Gli anni dell'amore incandescenti.
AUGUSTUS: Paperino story.
S. MARGHERITA LIGURE
CENTRALE: Qualcuno dietro la porta.
MIGNON: La carica del 101.

SAVONA

DIANA: Le calde notti del Decamerone.
ARE: Due assi del guantone.
ASTOR: I racconti del terrore.
MODERNO: Bella di giorno, moglie di notte.
ELDORADO: La cagna.
OLIMPIA: Così sia.
LUX: Pippi Calzelunghe.
CAIRO MONTENOTTE
CRISTALLO: L'occhio del ragno.
ROMA: Nella stretta morsa del ragno.
VARAZZE
EDEN: Gli arbitragni.
LIDO: King Kong.
LE PALME: Sfida all'ispettore Tibbs.
ALBISSOLA CAPO
DORIA: Le mogli.
ESTIVO: Correva l'anno 1870.
ALBISSOLA MARINA
MARCONI: Ammazzali e partite.
ESTIVO: La classe operaia va in paradiso.
VADO LIGURE
SABAZIA: O.K. Country.
SPOTORNO
ARISTON: La classe operaia va in paradiso.
ASTRO: Il dittatore dello stato libero di Bananas.
FINALE LIGURE
LUX: Già la testa.
IDEAL: La grande corsa.
ONDINA: Gli allegri legionari.
ARENA: Il letto della sorella.
BORGIO VEREZZI
ASTRA: La lanterna del vivere uso.
LOANO
LOANESE: Giù la testa.
STELLA: Le bella.
PERLA: I 500 di Fort Canby.
GIARDINO: Formula per un delitto.
CERIALE
FLORA: La novizia.
ALBENGA
AMBRA: I familiari delle vittime non saranno avvertiti.
ASTOR: La bimba ricca.
CRISTALLO: Serve a domicilio.
GIARDINO: L'ira di Achille.
ALASSIO
COLOMBO: L'organizzazione sfida l'ispettore Tibbs.
CAPITOL: Uno sparo nel buio.
DON BOSCO: Uomini e lupi spietati.
RITZ: La farfalla dalle ali insanguinate.
EXCELSIOR: Vedo nudo.
MOULIN ROUGE: Fuga dal pianeta delle scimmie.
LAIGUEGLIA
CORALLO: Fratello! Rocco Papaleo.
ANDORA
ROSSINI: I diavoli di Guyana.

IMPERIA

CAVOUR: 007 una cascata di diamanti.
CENTRALE: L'uomo, la donna e i misteri del sesso.
ODEON: Caccia sadica.
DANTE: L'elefante africano.
ROSSINI: Tekingesi.
S. BARTOLOMEO MARE
SMERALDO: Ripetiamo a Port Arthur.
DIANO
PERGOLA: La morte cammina col tacchi alti.
RIVA LIGURE
CORALLO: L'istituto è chiuso, dimentichi.
ARMA DI TAGGIA
CAPITOL: Domani uccidere la sua vedova.
CERRI: Che fanno i superman tra le vergini della giungla?
SANREMO
ARISTON: Il complesso del trapianto.
APERTO: Passeggiata sotto la pioggia di primavera.
CENTRALE: Cronaca di un delitto in piena sole.
SANREMESE: Il trono.
ORFEO: Cuore pazzo, pazzo, pazzo mondo.
SUPERCINEMA: Divagazioni pubbliche.
RITZ: El bambito.
LUX: Continuavano a chiamarli i due piloti più pazzi del mondo.
ASTRA: Cabaret.
MIGNON: La cagna.
BORDIGHIERA
OLIMPIA: La statua.
ZENIT: Carlow.
VENTIMIGLIA
EUROPA: Fratello Sole, sorella Luna.
IMPERO: Un uomo chiamato Volpe Bianca.

Stasera al Teatro Alfieri

La nuova "Piola,,

Stasera la stagione teatrale si riapre con la «Piola». Roberto Balocco e Silvana Lombardo, accompagnati dal pianista Luciano Sangiorgi, si ripresentano all'Alfieri con il nuovo spettacolo di cabaret piemontese: «L'è la fin dal mond», su testi di Piergiorgio e Roberto Balocco; ancora una volta, canzoni, scenette, monologhi della Torino di ieri e di oggi. (Foto Cogliero)

Stasera con il Concertgebouw

STRESA apre il festival dei big classici

nostro servizio

STRESA, venerdì sera.

Il Concertgebouw non ripete. Invitato dagli organizzatori delle «Settimane Musicali» di Stresa per il concerto inaugurale di questa sera, il celebre complesso di Amsterdam diretto da Bernard Haitink proseguirà immediatamente la sua «tournée» in Europa, senza fare altre tappe in Italia.

L'incontro acquista perciò ancora maggior valore e rientra in quelle particolari iniziative del dinamico avv. Trentinaglia per avvicinare il pubblico delle «sue» Settimane alle maggiori personalità ed ai più prestigiosi organismi dell'arte interpretativa musicale. Enorme è in tutto il mondo la fama del Concertgebouw, fondato nel lontano 1888 e legato a nomi di grandi direttori (tra cui Mengelberg, che ne resse le sorti dal 1895 al 1941) e ad iniziative che hanno fatto scuola in tutto il mondo musicale. A questo centro, ad esempio, fa capo l'imponente movimento che ha portato l'opera di Mahler e di Bruckner alla ribalta delle scene concertistiche contemporanee.

Proprio il nome di Bruckner domina il programma diretto da Haitink questa sera: dopo un'apertura squisitamente mozartiana (la Sinfonia in si bemolle maggiore K. 319), dell'ottocentesco compositore austriaco sarà eseguita la Sinfonia n. 7 in mi maggiore. Opera monumentale che in un certo senso rappresenta la chiave di volta del mondo poetico bruckneriano, questa sinfonia è la più intimamente legata al culto nutrito dall'autore per l'arte di Wagner, anche perché fu scritta in parte sotto l'emozione provata da Bruckner per la scomparsa del venerato maestro.

Oltre al Concertgebouw, altre famose orchestre si presenteranno alla ribalta di questa undicesima edizione delle «Settimane» di Stresa. Prima fra tutte quella dei Wiener Philharmoniker sotto la direzione di Claudio Abbado; quindi quella della Rai di Milano diretta da Gianandrea Gavazzeni per un «omaggio» all'arte di Perosi nel centenario della nascita. Ci sarà pure l'Orchestra da camera di Colonia diretta da Helmut Müller-Brühl, in un concerto in cui si esibirà anche il violoncellista Pierre Fournier.

c. sart.

il film del giorno "LA FECCIA,,

Vendetta nel West

William Holden ed Ernest Borgnine e la rivelazione Woody Stroode

LA FECCIA («The revengers») di Daniel Mann, con William Holden, Ernest Borgnine, Woody Stroode — Western a colori americano in cinemascope (Cinema Ambrosio).

TRAMA — *Indiani cattivi, agli ordini d'un viso pallido feroce e perfido, hanno fatto strage della famiglia d'un laborioso pioniere, John Benedict. Prostrato dal dolore, e deciso a vendicare moglie e figli così barbaramente uccisi, il farmer cerca e trova sei uomini disposti a seguirlo, a obbedirgli, insomma a collaborare con lui nell'opera di vindice giustiziere. Non deve stupire che per una vendetta così intrisa d'amarezza l'uomo si debba servire di avanzi di galera tetragoni a ogni sentimento: nell'America d'un secolo fa non doveva essere facile trovare gente che non fosse fuorilegge, quindi con niente da perdere, per farle correre i rischi di un'impresa tanto aleatoria quanto difficile. Comunque la masnada degli outlaws, dopo uno sbandamento iniziale, si rinsalda e Benedict può contare su di essa con sicurezza per arrivare dove voleva, cioè a colpire gli indiani e il viso pallido assassino, responsabile della strage.*

GIUDIZIO — *Western d'azione, condotto in modo anonimo e tradizionale e tuttavia capace di «prendere» il pubblico appunto perché ricalcato su modelli di sicuro effetto. Il regista Mann (Daniel, non Delbert che è meno fiacco) si è lasciato prendere un po' la mano da qualche attore, Borgnine per esempio, che nel coro dei sei pendagli colloca qualche pittoresco «a solo» di troppo. Ah se tutti gli interpreti, Holden compreso, avessero preso a modello il negro Woody Strode, ch'è il migliore!*

a. vald.

...ma le vacanze continuano!

VALLE D'AOSTA
Gressoney St. Jean
Una delle più belle località turistiche della Valle D'Aosta ad una altitudine di mt. 1.300, ricca di verde. Sulla strada statale che dalle seggiovie di Weissmatten porta a Gressoney St. Jean, la Gabetti S.a.S. vende, in un complesso residenziale in fase di realizzazione formato da lussuose palazzine circondate da un ampio giardino con zone di soggiorno all'aperto e posti macchine, appartamenti panoramici con vista sul Monte Rosa: soggiorno/letto, cucina, bagno, terrazzo L. 2.100.000 quota contanti, L. 2.700.000 mutuo fondiario, L. 2.100.000 dilazioni fino a 12 anni; soggiorno, camera, cucina, ingresso, bagno, terrazzo angolare L. 5.800.000 quota contanti, L. 6.000.000 mutuo fondiario, L. 3.400.000 dilazioni fino a 12 anni.
NOSTRO PERSONALE SUL POSTO

Bardonecchia
"SportHouse Christiania"
A Bardonecchia, nella migliore posizione della città: SPORTHOUSE CHRISTIANIA. Una prestigiosa Residenza che la Gabetti S.a.S. fraziona e vende in Viale della Vittoria. Vicina al campo "Smith", comodamente collegata con gli altri campi da ski, è formata da un lussuoso chalet tipico montano, circondata da un ampio giardino con alberi d'alto fusto.

Monolocali completamente arredati composti da: soggiorno/letto, servizi terrazzo, posto auto: prezzi a partire da L. 5.500.000
3 camere, cucina, bagno, posto auto L. 15.300.000
30% contanti, 70% comode dilazioni fino ad un massimo di 12 anni.
NOSTRO PERSONALE SUL POSTO

VALLE D'AOSTA
Morgex
Sulla circonvallazione per Courmayeur:
Residenza "TETE d'ARPY"
A 1.000 metri d'altitudine, una caratteristica località di villeggiatura ricca di pinete e frutteti, vicina a rinomati centri sportivi quali Courmayeur e La Thuile. In lussuoso complesso residenziale in fase di realizzazione vendiamo appartamenti soleggiati con ampio giardino condominiale per gioco bimbi, attrezzature sportive e soggiorni all'aperto:
monocamera, cucinotto, bagno, terrazzo L. 1.500.000 quota contanti, L. 1.600.000 mutuo fondiario, L. 1.700.000 dilazioni fino a 12 anni;
2 camere, cucinotto, bagno, terrazzo L. 2.650.000 quota contanti, L. 3.100.000 mutuo fondiario, L. 3.000.000 dilazioni fino a 12 anni;
soggiorno, due camere, cucinotto, ingresso, bagno, terrazzo L. 4.000.000 quota contanti, L. 4.300.000 mutuo fondiario, L. 4.300.000 dilazioni fino a 12 anni.
NOSTRO PERSONALE SUL POSTO

gabetti
promozione vendite immobiliari
Torino - Via Mercantini, 5 - Tel. 5767
ACQUISTA
direttamente per contanti
STABILI INTERI
di non recente costruzione per qualsiasi importo, in qualunque stato di manutenzione o redditività, in posizioni preferibilmente centrali. E' gradito l'intervento di intermediari professionisti.
SCRIVERE O TELEFONARE:
GABETTI S.a.S. - Via Mercantini, 5 - Telefono 5767

notizie dello sport

STAMPA SERA
Venerdì 1 - Sabato 2 Settembre 1972

Le Olimpiadi, al settimo giorno, dominate ancora dai "mostri„ del nuoto e dell'atletica

I Giochi dei robot

Disumanizzate dai transistor le Olimpiadi stanno soffocando

dal nostro inviato

Monaco, venerdì sera.

Abbiamo perso ogni contatto con il mondo. Viviamo nel nostro ghetto sportivo e il giorno che torneremo alla vita normale (ma torneremo davvero ad una vita normale? Oppure continueremo a vedere Olimpiadi per sempre, in una sorta di incubo kafkiano senza confini?) ci sentiremo come Robinson Crusoe al rientro in patria. Ci sorprenderemo a tentar di migliorare il nostro record personale di discesa delle scale, cercheremo di mandar giù la minestra in meno di trenta secondi e due decimi, con occhi smorriti guarderemo in giro per il nostro alloggio, esterrefatti di non trovarci neppure un tabellone luminoso. Le nuotatrici stanno trasformandosi in sirene, i saltatori stanno trasformandosi in canguri, i lottatori stanno trasformandosi in gorilla, e noi diventiamo succubi delle macchine dei millesimi di secondo, dei millesimi di millimetro. Forse Goya, in questo ambiente alieno, potrebbe cavarci fuori nuove acqueforti.

Il fatto strano è che tutti vanno proclamando che qui l'uomo ritorna alla natura, ritrova, come si sono soliti dire una volta, «la bellezza dei gesti antichi». Sì, effettivamente uomini e donne qui corrono, nuotano e saltano, ma non c'è nulla di più artificioso. Corrono come l'allenatore gli ha insegnato, perseguitandoli magari per cinque o sei anni; saltano dopo aver praticamente modificato la loro struttura ossea e muscolare in vista di un certo risultato; nuotano dopo di essere diventati più pesci che uomini. Quattro anni fa, gli americani nuotavano in allenamento dieci chilometri al giorno: chi voleva stargli dietro doveva nuotarne almeno sei, ed erano più molti. Ora gli americani coprono a nuoto, tutti i giorni dell'anno, almeno quindici chilometri. Per seguirli bisognerebbe farne almeno dieci, ma chi ci riesce?

Il "sistema"

Bisogna essere inseriti in un sistema come quello statunitense, o sovietico, od australiano. Nei piccoli e medi Paesi, non è possibile. In poche parole, è la fine delle imprese artigianali a tutto vantaggio dei trusts. Perciò, ogni anno probabilmente il distacco fra i grandissimi ed i piccoli si accentuerà sempre di più, lasciando solo lo spazio per la fioritura, ogni tre o quattro Olimpiadi, di una Calligaris (possibilmente meno scorbutico di quella attuale).

Le Olimpiadi, insomma, vanno perdendo il loro aspetto umano. Stanno soffocando per indigestione di prestigio, per eccesso di meccanizzazione: sono sature di transistor. Il verdetto sui «quattrocento misti» a nuoto, la vittoria assegnata a Larsson su McKee per due millesimi di secondo è stata l'occasione per fare una serie di attacchi alla perfezione olimpionica. (State a sentire questo ragionamento). I due avevano tenuto un ritmo pari ad un tempo di 1'7"5 ogni cento metri. Un millesimo di secondo rappresenta quindi un percorso di tre millimetri. Fra McKee e Larsson, sulla linea di arrivo, vi erano — ha detto il sistema elettronico — due millesimi di secondo cioè sei millimetri. Ora, attenzione: i regolamenti ammettono che fra un bordo e l'altro di una piscina olimpionica vi possa essere un centimetro di differenza. Può darsi perciò che sui quattrocento metri qualcuno nuoti su una distanza superiore di ben otto centimetri a quella nuotata dal compagno. In questo caso, che senso ha parlare di un distacco di sei millimetri?

In realtà, l'assegnazione dell'oro a Larsson è stata una grossa sciocchezza. C'erano un'infinità di soluzioni migliori, per esempio:

a) Assegnare due medaglie;

b) Dividere quell'unica medaglia in metà;

c) Tenersela un mese a testa (come si fa con i figli, quando i genitori si separano);

d) Giocarsela ai dadi;

e) Tirare i calci di rigore.

Un impero

Tutto si poteva fare, ma non incaricare una macchina sconosciuta ai più di rendere giustizia in questo modo. L'Olimpiade doveva essere il regno dell'uomo, non diventando l'impero dei *robot*. E ad un certo punto, di questo passo, bisognerà cercare di sostituire anche gli arbitri delle partite di pugilato. Uno è già stato tolto dalla circolazione per la evidente incapacità; ben sedici sono stati ammoniti a comportarsi meglio. Ma nonostante tutti i suoi difetti, preferiremo sempre un arbitro in carne ed ossa (se non altro perché non vogliamo rinunciare al piacere di insultarlo: pensateci bene: che gusto c'è ad insultare una macchina che non sente niente e soprattutto non ha moglie? Questo mi pare un argomento definitivo, *«ad usum»* dei tifosi italiani).

Nella prima giornata di atletica, cioè nella giornata dell'inaugurazione autentica delle Olimpiadi, di giudici in campo non se n'è visto nessuno. Ogni decisione veniva di lassù, apparentemente dall'alto della grande sirinya di cemento. In un empireo che tutto vedeva e tutto sapeva. Ed è stata già una giornata di fuoco, che promette incendi più vasti. Sta bruciando il Kenia, mi pare: nel senso che atleti nuovi non ne vengono fuori ed i vecchi (ma Keino non si è ancora visto) rivelano che l'aria sottile del Messico serviva loro da droga. Pensatelo soprattutto l'esibizione di Temu, clamoroso vincitore dei 1.500 quattr'anni fa: arcidoppiato, senza un'ombra di uno stile qualsiasi, pareva uno dei tanti brocchi che ci mandano i Paesi ultimi venuti. Pessima fine di quello che credevamo un grande campione (ed invece probabilmente non lo era), che mostra una volta di più come sia difficile fermarsi in tempo ad uscire dalla scena senza brutte figure, risparmiandosi — tanto per far un altro nome — la figuraccia che ha fatto Frinolli ex cannoniere mica male, recuperato all'ultimo momento, mandato a sfracellarsi a Monaco come un dissennato *kamikaze* senza mira e senza mire.

Dalla torre

Nella prima giornata si è salvato uno solo dei nostri, Non Cindolo, sui diecimila; altra pessima figura. Il ragazzo, sofferente alla milza, si è ostinato a correre. Malissimo: non serve nemmeno per il punteggio, ed è assurdo farsi battere le mani (con una certa ironia...) arrivando dietro ai superbrocchi della Bolivia e di Singapore. Non la Govoni, che ha corso sui suoi limiti ed è stata stritolata da donne-cavallo, lei così bionda e minuta. Unica impresa da ricordare quella di Visini, attavo sui venti chilometri di marcia. Con Altimani, Frigerio, Dordoni e Pamich si andava ancor meglio, ma pazienza. Visini si è ripetuto grossomodo sui suoi tempi: d'altra parte, la marcia è ormai un affare strettamente di famiglia fra tedeschi e sovietici, che ai loro *parties* non invitano estranei.

Tutto sommato, alla chiusura della prima giornata si impone una considerazione: la va maluccio per gli americani. I tempi d'oro della militare comoda e continua pare che siano finiti, tanto più che ci si mettono di mezzo loro stessi per rendersi la vita ancor più difficile. Quanto è successo ieri nelle batterie non ha precedenti nella storia dell'atletica. Ho l'impressione però che tutto sia stato raccontato secondo la versione ufficiale data dagli americani in una conferenza stampa. I fatti si sono svolti nella realtà in questo modo. Stan Wright, allenatore dei velocisti statunitensi, avverte i suoi (e che dovranno correre le batterie alle 5 e un quarto del pomeriggio. Alle quattro e un quarto Robinson, Hart e Taylor si incamminano tranquillamente verso lo stadio, a piedi. C'è da camminare un quarto d'ora, hanno tutto il tempo e se la prendono comoda. A metà strada si fermano presso un pullman della Nbc, a guardarvi la televisione. Stanno trasmettendo una batteria di 5000 metri. Robinson si informa: *«Sono le eliminatorie di questa mattina, vero?»*. «No — dice un tecnico della Nbc — sono i 10.000 metri che si corrono adesso allo stadio. Siamo in presa diretta».

L'abisso

Il tempo di rendersi conto dell'abisso che si spalanca ai loro piedi, poi Robinson, Hart e Taylor scattano con la velocità della disperazione. Nessuno ha cronometrato il loro tempo: probabilmente sarebbe crollato un altro record del mondo. Piombano allo stadio, si precipitano negli spogliatoi: per Robinson e Hart non c'è più niente da fare, le loro batterie sono state corse. Taylor si sbarazza della tuta scendendo le scale, riesce ad allinearsi alla partenza senza aver fatto altro «riscaldamento» che la passa corsa per arrivare allo stadio e ce la fa a piazzarsi nella scia di Borzov, qualificandosi così per gli ottavi di finale: unico americano rimasto in gara. Corre voce che gli americani manderanno Wright a casa, reo di questo sbaglio di un'ora. E' il meno che si possa fare. Un velocista che arrivi in ritardo non si era ancora visto.

Carlo Moriondo

Il riposo del guerriero

(che oggi va in pedana)

Renato Dionisi è entrato in gara oggi nelle qualificazioni del salto con l'asta. L'azzurro, qui osservato con preoccupazione dal dott. Oliva e da Nebiolo, dopo le incertezze dei giorni scorsi, sembra essere tornato in buona forma

Il volo di Heidi

Heidi Rosendhal vola verso la medaglia d'oro del salto in lungo (Telefoto)

Chiedono un viaggio in Canada

Show degli azzurri dello sci nautico a Kiel

dal nostro inviato

Kiel, venerdì sera.

I primi sciatori d'acqua nel 1923 in America legarono la corda di trazione direttamente agli sci. Non ebbero fortuna e l'esperimento non ebbe seguito. Poco dopo a Cannes, anche alcuni ufficiali degli *Chasseurs des Alpes*, gli alpini francesi, provarono ad operare sull'acqua gli sci da neve. Il conte Paluski fu talmente interessato dalla trovata che appoggiò l'iniziativa. Nel «Trenta» un industriale americano, Wallar, ideò il bastoncino di traino tenuto nelle mani dagli atleti. Da allora questo sport è diventato sempre più diffuso. Ora bussa alle Olimpiadi.

A Kiel ha due giorni di tempo per dimostrare ai canadesi (organizzatori dei prossimi Giochi) tutta la sua spettacolarità e l'interesse. Il presidente della Federazione italiana ed internazionale è Franco Carraro che gli sportivi conoscono di più come praticante di *water-ski* (è stato campione europeo e terzo ai mondiali) e soprattutto come ex-presidente del Milan ed attuale dirigente del settore tecnico federale della squadra azzurra di calcio.

«L'Italia ha buone speranze nelle attuali gare dimostrative?».

«Roby Zucchi è sia anni campione europeo e Max Hofer è pure stato il migliore nel vecchio continente. I dominatori in questo settore sono però gli statunitensi. Ester Williams, la nuotatrice-diva, lanciò lo sci nautico nel famoso film a colori girato a Cypress Gardens e da allora centinaia di migliaia di sportivi seguono questa attività. Da noi i praticanti sono poco meno di mille ma tendono ad aumentare poiché fare dello sci acquatico viene a costare sempre meno dato le scuole e le iniziative dei club».

«Oltre agli statunitensi quali altri Paesi hanno buoni atleti?».

«Qui a Kiel vi saranno prove o premiazioni di tipo olimpico. Vedo sul podio, insieme con gli americani, i canadesi, i francesi, gli austriaci e svizzeri. Anche gli azzurri, ripeto, hanno probabilità di entrare nelle medaglie».

Alla Federazione internazionale dello sci d'acqua aderiscono 42 Paesi tra cui parecchi dell'Est. A Kiel per ragioni organizzative vi sono soltanto venti nazioni, praticamente tutti i più forti. Dopo lo spettacolo delle vele, da oggi si svolgono le acrobazie nello slalom.

Paolo Bertoldi

Programma: oggi dalle 18 alle 18 slalom. Sabato 10 settembre: ore 13, figure; ore 16-18: salto.

PALLANUOTO

Gli azzurri (nella stretta del trio dell'Est) stasera contro gli antichi rivali ungheresi

I "lavoratori„ silenziosi

(In sordina sono giunti alla finale)

nostro servizio

Monaco, venerdì sera.

Il torto della pallanuoto, che sta passando un po' inosservata, è quello di far parte, in un certo modo, della famiglia dei nuotatori ossia di quella aristocrazia delle Olimpiadi che è rintracciabile esclusivamente nella piscina, nello stadio olimpico e nel palazzo dello sport. In altre parole se il nuoto, l'atletica e la ginnastica sono, come ben si sa, le grandi protagoniste olimpiche e quindi più di altri sport manifestano tutta la grazia, la forza, l'impegno del loro impareggiabili atleti e l'incertezza dei risultati, la pallanuoto automaticamente finisce, anche per il fatto di essere un gioco con la palla, tra i parenti poveri. La piscina principale le viene assegnata quando non viene utilizzata dai nuotatori oppure nei ritagli dell'orario, allorché il pubblico, accartocciati i programmi, esce all'aperto anche per poter accendere finalmente una sigaretta. Nella maggior parte dei casi la pallanuoto viene relegata nella più lontana e moderna piscina all'aperto dedicata a Dante.

Avviene poi che i pallanuotisti parlino spesso ad alta voce per riscoprire il silenzio soltanto quando commettono i più subdoli falli immaginabili. Nel tempio del nuoto vige invece la regola del mutismo e della correttezza. «Silenzio, prego», ammonisce una voce rivolta al pubblico poco prima della partenza di ogni gara, e il silenzio più assoluto precede così il tuffo degli atleti.

Manca, infine, alla pallanuoto olimpica, come già ad altri sport della palla, il vero equilibrio delle forze in campo. I risultati, in molti casi, denunciano l'eccessivo dislivello esistente tra un gruppetto di nazioni e un'altra più folta rappresentanza di squadre di dubbio valore. La quantità supera la qualità.

Il più recente aggiornamento del regolamento ha dato un valore ancora più decisivo agli effetti che la espulsione temporanea di un atleta produce sulla vivacità del gioco, sul movimento e sul via vai dei nuotatori. In questo quadro s'inserisce ora l'attuale situazione del torneo olimpico che vedrà presente, nella fase finale decisiva, la squadra italiana battuta, inizialmente dai russi e poi vincitrice dei bulgari e degli spagnoli, con la sola prevista formalità da compiere con i giapponesi. Forte con i deboli e piuttosto debole fin qui con i forti, la squadra azzurra può ancora dire la sua anche se la validità del risultato passivo subito nel girone eliminatorio le peserà nei futuri suoi movimenti.

L'infortunio capitato al portiere Alberani, al quale il compianto Pizzo ha inavvertitamente chiuso una mano nella portiera di una macchina, può avere tuttavia un certo peso negativo sugli sviluppi della situazione, anche se la riserva Ligguna ha già dimostrato di sapersela cavare bene. Si tratta di vedere come saprà reagire ai tiri dei pallanuotisti jugoslavi e ungheresi, che con quelli russi formano la triade dei favoriti. E' vero che l'Italia ha già vinto delle Olimpiadi di pallanuoto, ma a noi pare che le ormai lontane edizioni azzurre fossero migliori di quella attuale.

Nelle occasioni in cui la abbiamo seguita questa volta, la squadra italiana ci è sembrata un po' nervosa, se non altro nei fratelli Mar-

Sequestrate dalla polizia a Kiel?

Radio-spie a bordo per cercare la rotta

KIEL, venerdì sera.

(p. b.) Soltanto oggi si è saputo all'Olimpiade della vela d'una strana vicenda relativa ai quattro volte campione del mondo, l'inglese Pattison. Secondo voci che il comitato organizzatore naturalmente non conferma, poco prima della seconda serie di regate la polizia tedesca avrebbe sequestrato a bordo del «F.D.» (Flying Dutchman) dell'asso britannico una radio rice-trasmittente. Il sequestro sarebbe stato eseguito da poliziotti che hanno avvicinato l'imbarcazione britannica su un gommone.

Lo scopo d'una radio rice-trasmittente sarebbe stato quello di avere notizie circa i salti di vento e quindi essere in grado di tenere la rotta migliore sul triangolo di regata. Il sequestro sarebbe avvenuto dieci minuti prima dell'ora di partenza, e quindi fuori controllo dei commissari di regata. Pattison è uno dei più famosi partecipanti ai Giochi ed è strano che una simile disavventura gli sia accaduta.

E' curioso tuttavia osservare che nel giorno del preteso sequestro Pattison ha avuto una inspiegabile defaillance, arrivando solamente undicesimo. Nella prima regata a lui l'inglese invece si era affermato. Secondo altre voci che addirittura nascondono il romanzesco, alcune nazioni avrebbero al largo delle navi che trasmettono le condizioni del vento ai concorrenti. Anche in questo campo però si tratta di pure ipotesi.

Le Olimpiadi in poltrona

TELEVISIONE

PROGRAMMA NAZIONALE

14,15 : Incontri di pallacanestro e pallanuoto, ciclismo su pista (sintesi).

15,00 - 19,00: Atletica leggera (qualificazioni salto con l'asta, lancio del disco m., batterie 100 m. f., secondo turno 400 m ha, semifinali e finali dei 100 m m., finale del giavellotto f., secondo turno dei 100 f., secondo turno 800 m., finale 3000 m, semifinale 800 f.).

19,05 - 20,20: Nuoto (tra le altre gare sono in programma: semifinali 100 m dorso f., 100 m rana f.; finali 400 m s.l. m., 100 m delfino f., 200 m s.l. f.).

SECONDO PROGRAMMA

21,20 - 24,00: Ginnastica (finali esercizi liberi m, individuali), ciclismo (finali inseguimento individuali), judo (fino a 93 kg), pugilato (2° turno), pallacanestro.

24,00 - 1,30: Riassunto filmato.

RADIO

PROGRAMMA NAZIONALE

12,10 - 12,40: Informazioni e notizie.

13,00 : Collegamento durante il notiziario del Giornale Radio.

15,30 : Servizi, collegamenti, radiocronache e interviste nell'arco di una «colonna musicale» della durata di 4 ore.

SECONDO PROGRAMMA

19,30 : Collegamento nel corso di «Radiosera» e «Radiosport»,

22,00 : Servizi, collegamenti, radiocronache e interviste nel corso di una «colonna musicale» della durata di 2 ore.

Gli azzurri da vedere

SCHERMA — Dal Francia, Cipriani, Carlo Montano, Pinelli, Simoncelli (con Polonia e Germania Ovest).

BASKET — Italia-Polonia (gruppo B).

TIRO A SEGNO — Mezzani, Cecconi, Liverani, Ferraris.

TIRO A VOLO — Garagnani, Lodi.

ATLETICA — Olivieri, S. Fraquelli, Simeon, De Vincentiis, Molinari, Nappi, Feva.

CANOTTAGGIO — «Quattro senza» e «quattro con».

CICLISMO — Fratarcangeli, Marino.

NUOTO — Cinquetti (400 s.l. m.).

PALLANUOTO — Ungheria-Italia.

VELA — Milone, Olivero, Mottola (soling); Scala, Tasin (star); Dorti, Sibello (tempest); Croce, Zinali (F.D.); Felaschier (Fina).

PUGILATO — Caprotti.

SPORT EQUESTRI — Angioni, Argenton, Costantini, Turner.

JUNGHANS il tempo record di oggi
Cronometrista ufficiale
OLIMPIADI MONACO 1972
MARK SPITZ (Stati Uniti)
primato del mondo dei
100 metri delfino in 54"3

alta cosmesi
SAFFO profumi
Via Massena 38
Torino - Tel. 555.136
Desidera un trattamento al viso, gratuito, e senza impegno?
Telefoni al 555.136 e le fisseremo un appuntamento con la nostra espertissima visagista.
Vuole provare, gratis, il nostro nuovo peeling vegetale, in gelatina, plastificante, per rinnovare la sua epidermide?
Telefoni al 555.136 e le faremo una applicazione.
Gratis e senza impegno.
Questi nostri omaggi sono validi per tutta la prossima settimana.

ALISCAFI SNAV partenze da Pontelagoscuro 7,30 - 9,00 - 10,30 - 12,10 - 13,30; da Ploemino: 8,00 - 9,30 - 11,15 - 13,50 - 16,40.

Agli amici della cucina piemontese
Bastian Contrario
AUTUNNO '72
- offre 46 antipasti e presenta il nuovo menu di venerdì sera
- gran polenta alla moda antica con morlacco al verde, salsiccia al Barolo, pollo alla cacciatora e Tapulon d'asino
- frittelle di mele di nonna Angiolina
locanda tipica piemontese Str. Moncalvo 102 Moncalieri prenotazioni telefoniche al 640030

STAMPA SERA
Venerdì 1 - Sabato 2 Settembre 1972

notizie dello sport

9
Anno 104 - Numero 191

L'atletica debutta con un clamoroso episodio

IL VELOCISTA (USA) ARRIVA IN RITARDO

Restano fuori Hart e Robinson, il terzo, Taylor, si salva con una corsa dal villaggio alla pista

MONACO, venerdì sera.

Stan Wright faccia buona di negro parlamentare, è da ieri l'uomo del giorno. E' il « coach » che con una semplice sbagliata interpretazione di un cronometro ha mandato all'aria tutto il settore dello sprint americano, causando una delle più clamorose sorprese della storia delle Olimpiadi. Il sorteggio stato interamente rivedere la faccia di Hart quando gli hanno spiegato che la gara che stava osservando alla televisione era quella alla quale avrebbe dovuto prendere parte. Pazienza per Robinson, che già era in cattive condizioni, ma Hart stava benissimo, era forse l'unico in grado di impegnare Borzov nella finale dei 100. Ma Stan Wright ha letto male un comunicato nel quale si parlava di « spostamenti di orario » per l'inserimento di una ulteriore batteria dei 10 mila, ed ha detto ai ragazzi di stare calmi, che c'era tempo per andare allo stadio.

A pensarci un attimo, una vicenda da film comico che purtroppo — per gli americani — si è verificata. Adesso chi ne farà le spese sarà Mannea, che nei 200 si troverà di fronte una muta di americani scatenati, decisi a cogliere una rivincita su questo scherzo del destino. Per la squadra Usa, dopo l'estromissione di due atleti su tre nei 100 (è rimasto il solo Taylor), la giornata di ieri ha offerto anche qualche considerazione positiva. Anzitutto il buon rientro di Wottle — il co-primatista mondiale degli 800 metri — che si è comportato con grande disinvoltura dopo il mese di parziale inattività cui è stato costretto da una serie di malanni non seri, ma noiosi.

Per il resto, escluiamo al trionfo della Rosendhal ed alla vittoria di Frenkel (la 4ª medaglia d'oro della prima giornata allo stadio), da ricordare gli ottocentisti Dieter Fromm, Plachy ed Armstrong, i velocisti Borzov, Kornelius, Ravelomanantsoa e Crawford, i campioni che si sono dati battaglia accesa nelle tre batterie dei 10 mila metri. Eccezionale l'arrivo di Puttemans e Bedford che hanno continuato a mormorare qualcosa, fra di loro, come se avessero deciso come comportarsi il giorno dopo. E' impressione di tutti comunque, che l'atletica sarà davvero lo spettacolo centrale dei Giochi; già ieri sessantamila spettatori hanno gremito le loro « postazioni »: il successo è assicurato, lo stadio nuovo diventa già piccolo.

b. p.

L'incredibile vicenda degli sprinters americani in una sequenza fotografica. Da sinistra in alto Eddye Hart e Reynard Robinson sbigottiti mentre il « coach » Stan Wright medita sulle sue responsabilità. In basso, a destra, l'unico superstite Robert Taylor si qualifica per le semifinali, correndo con rabbia all'ultimo momento (Telefoto)

VYCPALEK lo vuole in campo per venti minuti

Bettega subito o tra 15 giorni?

Favorevoli al giocatore anche gli esami di Firenze

La buona notizia per la Juventus viene da Coverciano. Inci Bettega è stato visitato dal dott. Fini al Centro Tecnico e sottoposto a numerosi esami che hanno dato tutti esito positivo. Per la Federazione (la visita era stata sollecitata dalla Juventus) il giocatore è completamente guarito e può scendere in campo.

Naturalmente, la decisione circa l'impiego di Bettega spetta a Vycpalek ed ai medici della Juventus. L'allenatore — pienamente soddisfatto per la notizia ricevuta — ha annunciato che Bettega sarà in campo domenica contro il Verona almeno per una ventina di minuti.

Bettega, da parte sua, precisa: « La decisione di giocare naturalmente, non spetta a me, dipenderà all'allenatore. Mi sento comunque bene, sono già in fiato e penso che tra una quindicina di giorni sarò in grado di giocare almeno per quarantacinque minuti ».

Al momento attuale la Juventus non ha ancora raggiunto lo standard di gioco che le è solito e la partita di Novara — sia pur vinta in extremis — non può che confermare certe perplessità. Vycpalek ha parlato « di rispolverare la lavagna », segno che gli schemi tattici vanno rivediuti o quantomeno rinfrescati. « Anche l'anno scorso, in questa stagione — ha continuato l'allenatore — la Juventus non convinceva, alternava prove accettabili ad altre deludenti. Eppure la ripresa c'è stata, a cominciare dalla quarta giornata di campionato a Milano. Non sabbiamo quindi motivi di preoccupazione ».

Sinora, Haller ed Altafini si sono alternati in campo ed i risultati non sono stati sempre favorevoli. Domenica prossima, contro il Verona, Vycpalek li farà giocare in coppia. Altafini non è ancora in forma, si sente stanco, ed a Novara avrebbe preferito non giocare. Vycpalek ha insistito, spiegandogli che solo impegnandosi la sua condizione potrà migliorare. L'intesa con Haller, visto che si tratta di due fuoriclasse, non dovrebbe mancare tardare. Anastasi ha urgente bisogno che qualcuno lo appoggi, mentre a centrocampo, Cuccureddu e Causio, alternandosi — un tempo a testa, è il programma — dovranno fornire continuità di rendimento.

Torino, il problema del libero

Giagnoni: "Troppe critiche a Barbaresi„

Pesaola multato

Altre grane per Bruno Pesaola. Come se non bastassero le vicissitudini del Bologna — è appena riuscito a « strappare » la panchina a Pugliese — gli è arrivata una multa pesante (due milioni) dalla Lega per avere sottoscritto un contratto biennale con la Fiorentina. E' storia vecchia di due anni: allora il tecnico aveva ricevuto dai dirigenti della Fiorentina un contratto extra, in base al quale veniva fissato un forte ingaggio per la stagione 1971-1972 contravvenendo alle norme federali.

La Commissione disciplinare ha quindi multato Pesaola ed ha inibito a ricoprire cariche sociali per la durata di quindici giorni Ugolini, presidente del viola e Ristori e Sanatori, vicepresidenti. Sanzione platonica per i dirigenti, concreta per il « Petisso » cui è stata guastata la festa a Bologna.

Anche se la partita contro il Lanerossi non ha dato il risultato che i tifosi del Torino aspettavano, Giagnoni continua ad essere ottimista. Le ragioni che lo inducono a ragionare così sono abbastanza fondate. La forma non si improvvisa ed il Torino ne è alla ricerca con molta determinazione: contro il Vicenza, nella ripresa, la squadra ha saputo fornire una grossa prova, girando per un certo periodo al livello della scorsa stagione. L'innesto di Ferrini si è rivelato determinante. Bisogna infatti tener presente, nel giudicare questo Torino, che ancora ha già avuto la sua parte di infortuni, basti pensare appunto a Ferrini e Sala, per non parlare di Ceresoe.

E' proprio l'infortunio del « libero » che ha creato i maggiori problemi per Giagnoni. Il tratta di un ruolo delicato, che non si improvvisa; inoltre, è necessario che tutti i compagni della difesa mettano la massima fiducia in chi lo occupa. Da molte parti è stato chiamato in causa Barbaresi, ritenuto il maggior responsabile. Non è molto generoso trattarlo in questo modo: Barbaresi non è Ceresoe, questo è chiaro e non può sostituirlo con disinvoltura alle prime apparizioni alla massima ribalta. Dovrà faticare parecchio e con lui gli altri difensori. Visto però che il rientro di Ceresoe non si verificherà prossimo, Giagnoni dovrà studiare una soluzione di ripiego. « Ho sentito molte critiche a Barbaresi — dice Giagnoni —, ma non penso siano esatte. Si è comportato abbastanza bene anche se manca di autorità. Ma questa può acquistarla soltanto giocando e quindi restando sul suo conto. Ho fiducia in lui e sono certo che farà bene ».

Giagnoni non ha dubbi sulla pronta ripresa del Torino e ne illustra i motivi: « La squadra ormai gira al settanta per cento del suo rendimento ideale. Naturalmente, ci sono ancora alcune cose da sistemare, piccoli rodimenti che andranno a posto col tempo. Ma dopo il secondo tempo contro il Vicenza sono sicuro che tutto migliorerà molto in fretta ».

Contro la Reggiana (il Torino vi è trasferito a Parma da oggi) dovrebbe giocare la formazione della ripresa di mercoledì scorso.

Sport-flash

Bocce Per ricordare Alfonso Di Nola, il giornalista torinese recentemente scomparso, nei campi del Circolo « La Stampa » di piazza Zara — con inizio alle ore 21 di martedì 5 settembre — si disputerà una gara bocciofila esclusiva riservata ai tesserati Enal-Figb. Le iscrizioni verranno accettate sino alle ore 18 di martedì 5 settembre (tel. 694.218).

Pesca Domenica 3 settembre, nelle acque della Dora Riparia, si svolgerà la seconda edizione del « Trofeo Mafil », gara regionale di pesca sportiva alla trota. Vi prenderanno parte 300 concorrenti. Nel campo di gara saranno immessi tre quintali di trote.

Albese Domani la compagine di calcio Albese si recherà a Canelli per disputare in notturna un'amichevole con la squadra locale.

È giunto in Italia il noto industriale di colla sintetica Korn Tacatuch, celebre per avere la moglie sempre... scollata. Poveretto!!! Come soffre!!! Si ostina a non usare il Callifugo Ciccarelli che si trova in vendita in tutte le farmacie.

La scelta di una professione per il successo di una vita
CORSI DI ESTETICA
MANICURISTA
MASSAGGIATRICE
CALLISTA
Tutti i lunedì corsi esclusivi per PEDICURISTE
L'ESTETICA
Corso Vittorio Emanuele 58
Tel. 536.826

Scegli la tua pasta
Christofle
PROCHET
Via P. Micca, 6

Dott. P. ADLER - Specialista
Malattie della pelle e veneree
Torino - Via C. Battisti 2 sup. (ang. Via Roma) Ore 10,30-12; 15-20; festivi 10-12; t. 542.668

Turinflex
SUPERCOVER
il materasso a molle unico al mondo
Richiedetelo al vostro fornitore di fiducia

Canottaggio

Gli azzurri si consolano con gli sconfitti

Waterloo nei "remi„

dal nostro inviato

Monaco, venerdì sera.

Anche i remi, oltre alle vele, patiscono i capricci del vento. Ieri mattina c'erano onde molto sul canale di Oberschleisshein, una località che a parte il nome (una lunga sinfonia di consonanti) ha molte attrattive: tanto verde, tanto silenzio e pure un bel po' di vento. In dosi sufficienti per essere teoricamente ben accetto ai velisti di Kiel, ma troppo fastidioso per i vogatori del canottaggio. Le barche che si preparavano a disputare le semifinali hanno dovuto tornare subito all'asciutto, mentre i giudici seguivano il vorticoso ruotare dell'anemometro e decidevano per un rinvio di un'ora e mezza sull'orario di partenza.

Dopo, il vento è un po' calato, ma è soffiato ancora maligno sugli armi azzurri, soprattutto sul « quattro con » di Baldacci-Sambo-Cristini-Pedoni che ha dovuto far la gara nella corsia sei, la più esposta, e si è trovato a lottare coi refoli e con le onde, finendo per perdere in maniera ancora più netta di quanto pretendesse il divario di forza muscolare tra i nostri e tutti gli altri, tedeschi, americani e canadesi.

Ultimi *Dopo il malinconico ultimo posto (che è poi l'ultimo, ben distante dai primi tre che danno diritto all'ingresso in finale) si è avuto l'altrettanto sconsolante quinto piazzamento dell'altro equipaggio italiano. Il « quattro senza » guidato da Baran (olimpionico insieme con Sambo nel « due con ») a Città del Messico) si è staccato subito dai primi, finendo lontano senza mai aver potuto sperare in uno « sprint » conclusivo che rimettesse in piedi le speranze di passare il turno.*

Meriti « Non si poteva far di meglio » dicevano gli azzurri dopo questa sconcertante (anche se in parte prevedibile) Waterloo in terra tedesca. Come dire che il nostro canottaggio non merita di più, visto che in questi ultimi due anni cresce anziché diminuire il distacco dalle altre nazioni più forti in fatto di remi, visto che oltre a non sfornare nuovi campioni riusciamo pure a far peggiorare quelli che avevamo. Ogni gli azzurri del canottaggio torneranno in acqua a Oberschleisshein per le « piccole finali », quelle riservate agli esclusi di ieri.

Canestri *Stasera a Monaco ritorna il basket nel tabellone olimpico dopo una giornata di riposo. Siamo agli ultimi tre turni dei gironi eliminatori, da oggi a domenica si decidono le qualificazioni. Saranno « promosse » due squadre per ogni girone. Stati Uniti nel girone « A » e Urss nel girone « B » sono quasi al sicuro di sorprese e il « computer » dei Giochi potrebbe già considerarle tutte e due finaliste garantite in base al calcolo delle probabilità. Ma per il secondo posto c'è lotta accesa e incerta tra Brasile-Cuba da una parte, Jugoslavia-Portorico-Italia dall'altra. Gli azzurri giocano stasera contro la Polonia alle 21 (ora italiana) e dovrebbero conquistare altri due punti indispensabili per tentare un « en plein » domani con Portorico, nella partita che vale mezza Olimpiade (e forse una porzione di medaglia).*

Antonio Tavarozzi

Le meditazioni dei cestisti

L'allenatore Primo dà le disposizioni sul campo: ascoltano attenti Cerioni, Bisson e Meneghin. Stasera (ore 21) l'Italia gioca il tutto per tutto contro la Polonia alla ricerca di una vittoria che permetta di conservare qualche speranza

NOI TIFOSI

Il Novara in granata

Visto che Pianelli, consigliato da Giagnoni, ha respinto qualsiasi possibilità di potenziare il vecchio Torino e parlavano di rinforzarlo con qualche novità, perché — dopo la botta di Verona — non propone ai dirigenti azzurri uno scambio delle formazioni? Forse i granata in B riuscirebbero a combinare qualcosa mentre Udovicich e compagni sarebbero ben più degni della serie A.

S. I. - Torino

Speravamo di ritrovare un nuovo Toro, rinforzato da qualche goleador capace di concludere quelle azioni che l'anno scorso sono sfumate nel nulla e ci sono costate lo scudetto. Purtroppo, accontentiamoci di quello che abbiamo e continuiamo a sostenere la squadra granata e quest'anno in special modo quel Pulici, che pare in crescendo. Vorrei solo rammentare ai tifosi che l'anno scorso spesso la Fiorentina implorava che il Toro non si lasciasse battere per non retrocedere e che quest'anno, dopo la partita di Verona, ha ringraziato il Toro per non aver infierito. Ricordiamoci che il Toro è sempre il Toro e che, se non vince, non perde mai.

Felice Scaglione - Torino

C'è qualcuno che già soffia sul fuoco, per alimentare il dualismo fra Haller e Altafini e farlo sfociare in rivalità dichiarata e nociva alla squadra. Non crediamo, noi veri tifosi bianconeri, in questo gioco, e continuiamo a sostenere ambedue. Sono giocatori che tutte le squadre ci invidiano e che possono venire utilissimi in campionato e in Coppa dei Campioni, insieme o no, con o senza Bettega. Lasciamo lavorare tranquillo l'allenatore e non allarmiamoci prima del tempo. Facciamo solo il gioco dei nostri avversari.

Giorgio Ricci - Torino

Scrivere a « Noi Tifosi », Stampa Sera - Via Marenco 32, Torino. Rubrica a cura di Paolo Patruno.

Il motocross ritorna a Castelnuovo Don Bosco

(e domenica a Bra riprovano con l'autocross)

L'ultima serie della stagione motocrossistica 1972 inizia domenica a Castelnuovo Don Bosco con una prova nazionale senior, il « Trofeo Mada » che ripresenta sull'impianto piemontese una trentina di corridori con la partecipazione di Cavalliero, Osteroo, Renno, Angiolini ecc. impegnati in due manches di 40' + 2 giri ciascuna.

Si dovrà registrare l'assenza di Paolo Pirra, iscritto con l'equipe della Fiamme Oro nell'analoga gara per la « quarta di litro » a Parma nella stessa giornata. Oltre ai corridori della massima categoria nazionale saranno in lizza i giovanissimi cadetti della 50 cc. per una prova valida per il « Trofeo Piantelli ». L'inizio della manifestazione è previsto per le ore 14,30 e comprenderà anche una esibizione di minicrossisti.

La seconda prova del Trofeo « Vitaloni-Yamaki » che, ricordia domenica scorsa sul terreno dell'Aurora del Boschi in Bra era stata fortemente interessata dalla pioggia torrenziale, riprende domenica a cura della scuderia Riga-Team sempre sul lo stesso impianto dove la cat. 1000 cc. ed oltre 1000 cc. con la partecipazione ufficiale della scuderia corse Lancia porteranno a termine le prescritte prove. Quelle contorno alla manifestazione una gara di stoc-cars con otto macchine. I biglietti d'ingresso saranno a prezzi ridotti mentre viene confermata la validità di quelli acquistati per la precedente manifestazione.

« K. L. » Sono arrivati ieri a Castello gli scolari giapponesi che prenderanno parte a Cervinia alle gare di velocità del « K.L. ». Accompagnati dall'allenatore Toshimi Ode, gli specialisti Meroshita, Hibi, Saiochi e Hoshino si sono subito trasferiti in Valle d'Aosta dove lunedì inizieranno gli allenamenti cronometrati. La gara conclusiva l'11 settembre.

Totip - Indovinare le corse di Cesena

X-X. NAPOLI (Agnano), Premio Messina (trotto; L. 1.370.500, m 1640; 9 partenti). Gasparri (gr. X) ha buone probabilità di successo; tra gli altri soltanto Farinulmo (gr. 2).

1-2. CESENA (Savio), Premio Bertina (trotto; L. 1.078.500, m 1640; 9 partenti). Potrebbe essere la corsa di Impera (gr. 1); tra gli altri in evidenza Topina (gr. 2).

1-X. CESENA (Savio), Premio Vienna (trotto; L. 979.500, m 1640; 9 partenti). Rico (gr. 1) è il favorito di questa prova in cui ha discreto « chances » anche Bentito (gr. X).

2-X. MONTECATINI (Sesana), Premio Cinquale (trotto; L. 1.079.500, m 2060; 9 partenti). Corsa assai difficile; qualche preferenza per Trujillo (gr. 2) e per Marisa (gr. X).

1-X. MONTECATINI (Sesana), Premio Saltino (trotto; L. 878.500, m 1960; 8 partenti). La corsa dovrebbe decidersi fra Ozzago (gr. 1) e Giuliare (gr. X).

1-X. TRIESTE (Montebello), Premio del Fuglio (trotto; L. 979.500, m 1640; 9 partenti). Il pronostico è per Smash (gr. 1) nei confronti di Erzurum (gr. X).

TRIS - Tarchezio favorito d'obbligo

(s. c.) Tris di trotto stasera a Padova con 14 cavalli in gara nel Premio Quick Song (L. 3 milioni); correnno:

a m 2680: 1. Fiamma (G. Pieropan), 2. Prestiglio (F. Batti), 3. Fatidico (P. Bonsecchi), 4. San Domingo (Ex. Bonsecchi), 5. Camarix (S. Setti), 6. Flyway, 7. Filarco (A. Quadri), 8. Idroscalo (G. Fabbroni), 9. Juanita (F. Bertoli), 10. Falcoi (L. Pandolfo);

a m 2030: 11. Hebris (Ar. Trivellato), 12. Sacario (N. Bellei), 13. Saglia (M. Lenzi), 14. Turchezio (S. Milani),

Corsa abbastanza equilibrata, ma l'esperienza e l'attitudine di Turchezio a questo tipo di gare ne fanno il favorito nei confronti di Prestiglio e di Flyway. Ci sono però anche cavalli che meritano la massima considerazione e sono Sacario in ottima forma, e in subordine anche Filarco e Idroscalo.

La gara è in programma alle 22,05; le scommesse saranno accettate fino alle 22; nelle altre gare sono favoriti Slavo, Game, Fervore, Sacrificio, Califano, Rivasco.

ANNUNCI ECONOMICI

Gli avvisi si ordinano presso:

TORINO	Via Roma 80
	Via Marenco 32
MILANO	Via Gaetano Negri 8/10
ROMA	Via Santa Maria in Via 40/41
GENOVA	Via E. Vernazza 25
IMPERIA	Corso Matteotti 10
SAVONA	Via Astengo 1
BOLOGNA	Via Rizzoli 38
FIRENZE	Piazza Antinori 8
PADOVA	Galleria Borghese 5
PALERMO	Via Cavour 70
BOLZANO	Via Portici 30
TRENTO	Piazza Lodron 1
NAPOLI	Galleria Umberto I 27
TRIESTE	Corso Italia 11

nonché presso tutti i corrispondenti della Publikompass S.p.A. Coloro che intendono inoltrare la loro richiesta per corrispondenza possono scrivere a: Publikompass S.p.A., corso Massimo d'Azeglio 60 — 10126 Torino. Il prezzo delle inserzioni deve essere corrisposto anticipatamente per contanti o vaglia. Esso risulta dal prodotto del numero di righe (minimo 3) per la tariffa della Rubrica, con l'aggiunta delle imposte pari all'8% globale. E' ammessa l'inclusione nel testo di lettere alfabetiche di richiamo in carattere maiuscolo (oltre quella iniziale) e per ognuna di esse sarà corrisposto un supplemento di L. 200. Per quanto riguarda la prima parola di ogni annuncio, stampata in maiuscolo, non è ammesso inserire parole o lettere di richiamo per più di 20/23 battute. La tariffa delle rubriche è di lire 250 la riga. Le rubriche «Domande di lavoro»: lire 200 la riga; «Domande impiego»: impiegati lire 200, tecnici lire 230, dirigenti lire 300 la riga. Annunci urgenti: lire 700 la riga. Annunci in neretto: lire 700 la riga. Annunci in data fissa (pubblicati dal terzo giorno in poi dall'accettazione): lire 700 la riga. Annunci urgenti e data fissa compresi in neretto: lire 1000 la riga. Annunci con riquadro, il doppio lire 250, i due filetti di divisione lire 330. Spazio bianco evidenziatore: lire 330 la riga; i due filetti di divisione: lire 330. Coloro che desiderano rimanere ignoti ai lettori possono utilizzare il nostro servizio casella aggiungendo al testo del l'avviso la frase: «Scrivere Publikompass n.... 10100 Torino», in tal caso all'importo dell'intero annuncio deve essere aggiunto il costo della casella in lire 200 per decade, ed un rimborso di lire 300 per le spese di recapito della corrispondenza. La Publikompass S.p.A., in base al capitolato di concessione di esercizio del casellario privato, è considerata a tutti gli effetti unica destinataria della corrispondenza indirizzata alle caselle. Essa ha quindi il diritto di verificare le lettere e d'incassare soltanto quelle strettamente inerenti agli annunci, non inoltrando ogni altra forma di corrispondenza, stampati, circolari e lettere di propaganda. Tutte le lettere indirizzate alle caselle debbono essere inviate per posta e saranno recapitate ai richiedenti o raccomandate.

Per uno speciale accordo intervenuto con l'ISTITUTO BANCARIO SAN PAOLO DI TORINO, con le CASSE DI RISPARMIO DI TORINO, di GENOVA E IMPERIA e di SAVONA, gli avvisi possono essere ordinati presso tutte le Sedi o Dipendenze di questo Banche operanti in Italia.

1 *Commerciali*

AFFARONE cessata attività vendo attrezzatura completa disinfestazione capitale industriali. Telefonare 308.904.

BOX prefabbricati monoblocco cemento armato autotrasportati. Impresa Ingegner Benedetto. Preventivi gratuiti. Telefonare 511.759 - 540.061.

CITTA' di Santena vende lotto piante pioppi alto fusto e abeti 3-8 anni. Per informazioni rivolgersi agli uffici del comune.

VENDESI presso Chiusa semiautomatica piastrella 40x40 compressore Hp 50 due alim. Bitl 3000. Telefonare 989.905.

2 *Proposte d'affari e capitali*

A.A.A.A.A.A.A.A.A.A. ACCORDIAMO per le vostre vacanze prestiti a tutti sulla fiducia. Autofinanziamenti immediati presentando documenti auto: nessuna formalità e incasso in poche ore. Mutui ipotecari a tassi bancari dell'8 per cento mensile. Riservatezza assoluta. FIDAUTO piazza Statuto 24 (angolo via S. Donato), telefoni 472.189 - 472.181.

A tutti impieghiamo soldi anche in giornata, massimo 48 ore, riservatezza, corso Sommeiller 10 (angolo via Nizza). Tel. 663.967.

CERCO tre milioni garanzia alloggio due camere cucina servizi terrazzo abitabile subito. Telefonare 389.874.

DIRIGENTE inserito esaminerebbe proposte di gestione aziende industriale nel commerciale chimico alimentare materie plastiche etc. Piccolo apporto di capitali. Scrivere: «Publikompass 184» — 10100 Torino.

ESAMINEREI combinazione commerciale disponendo locali macchinari autolavaggio a secco industriali eventuale vendita affitto società. Telefonare 380.614.

ESAMINO proposta impiego capitale beni immobili reddito sicuro. Scrivere: Publimec 17/31 — 12100 Cuneo.

INDUSTRIA cintura Sud tratterei privato compenso industriale finanziario convenienti soluzioni. Telefonare 647.300 ore 9-13.

PRESTITI postali a artigiani commercianti impiegati rateizzabili 18 mensilità. Scrivere: Aupa, Grassi 32/a, Como.

3 *Cessioni, rilievi aziende, negozi, gerenze*

A. FAMIGLIA pratica offresi gestione ristorante, volendo anche cedersi: capitale non necessario, lavoro assicurato. Scrivere: Sironi Pubblicità 23/C, Sanremo.

AFFARE cedesi negozio elettrodomestici casalinghi L. 1 milione 800 mila. Trofarello, telefono 647.150.

AFFARONE avendo self service incasso 400 mila giornaliere anticipo 2 milioni. Telefonare 950.400 cintura Torino.

AFFIDATE cessione aziende commercio-industriali, negozi. Assicuriamo massima rapidità-garanzia. Fenera, 894.180.

ASSOCIASI abile meccanico autofficina apportando piccolo capitale. Telefonare 790.320.

ATTREZZATISSIMA zona organizzata azienda produttrice stampi attrezzature stampaggio lamiere presse fino a 400 tonnellate manodopera qualificata 30 dipendenti possibilità espansione 50% lavoro assicurato grandi industrie italiane ottimo reddito vendiamo richiesta 210 milioni trattabili. Eventuale graduale dilazione. Scrivere: «Publikompass 9402» — 10100 Torino.

AUTORIMESSA con officina capienza 150 macchine effettive cedesi. Telefonare 700.983 dopo ore 19.

AUTORIMESSA mq 2200 luminosa zona Francia adatta concessionaria officina autoclassia, forte lavoro, cedesi. Telefonare 378.453.

AUTORIMESSA 105 macchine affitto mila, riparazioni lavaggi. Telefonare 749.910.

AVVIATISSIMA cartoleria forniture uffici cedesi vera occasione. Telefonare 310.037.

AVVIATO negozio lavanderia attrezzato di macchinari posizione centro a lire 2 milioni. Telefonare 335.623 ore pasti.

AVVIATISSIMO negozio fiori freschi artificiali cedesi a lire 3 milioni. Telefonare 398.253 ore pasti.

BAR analcolico vendesi ottimo affare vasta clientela Grugliasco. Tel. 784.254.

BAR centrale chiusura serale domenicale 35 mila giornaliere in prova cedesi 8 milioni 800 mila dilazionando. Telefonare Fissore 731.135.

CARTOLIBRERIA vicino scuola cedo to gerenza a pensionati esclusi oppure permuto con alloggio adatto villeggiatura. Telefonare 548.363 ore pasti.

CAUSA decesso cedesi alimentari attrezzatura moderna eventuale gerenza telefonare 850.869.

CAUSA maternità cedesi nuova boutique dilazioni. Telefonare 233.461.

CEDESI autosalone ottima posizione minima richiesta. Telefonare 750.220.

CEDESI negozio profumeria avviatissimo. Telefonare 273.090 dalle 20-21.

CEDESI oppure gerenza panificio e alimentari ottimo incasso centrale. Telefonare 159.902.

CEDESI pensione avviatissima via Mazzini 22, orario visite mattino ore 10-11, pomeriggio 16-18. Telefono 517.946.

CEDESI posto commerciale formidabile negozietto nuovo su piazza infra banche, supermarkets, meglio adatto generi preziosi. Scrivere: «Publikompass 9373» — 10100 Torino.

CEDO pizzeria cibi cotti macchine caffè avendo alloggio zona Campidoglio affitto, ecc. Corso Peschiera 144, telefono 710.044.

CERCASI gerente per bar pasticceria. Telefonare 517.8338.

HOB-NOB Club discoteca, via Volta 8, superalcolici capienza 150 posti cedesi. Presentarsi ore 16-20. Telefonare 534.888.

LIMITI sud cedesi a Imperia avviato ristorante con alloggio giardino parcheggio. Scrivere Casella postale 403 Imperia.

MACELLERIA centrale cedesi per ritiro commercio. Telefonare 545.181.

MECCANICI Officina, stazione servizio con alloggetto, vendo. Occasione! Telefonare 712.252.

MOTTA cede bar angolare centrale modernissimo 80 mila giornaliere 18 milioni dilazionati. Telefonare 511.050.

MOTTA cede bar superalcolici modernissimo, ottima posizione, 3 milioni 800 mila dilazionati, telefono 511.050.

MOTTA cede bar wisky gran modernissimo 100 mila giornaliere 35 milioni dilazionati. Telefonare 511.050.

MOTTA cede bar 50 mila giornaliere, 9 milioni dilazionati, telefono 511.050.

MOTTA cede tabaccheria cartoleria giocattoli alle Valle Susa, intenso turismo, 6 milioni 500 mila, telefono 511.050.

PARRUCCHIERE signore vendo zona San Paolo Francia Torino ottima clientela, personale esperto attrezzatura. Scrivere: «Publikompass 9126» — 10100 Torino.

PENSIONE vendo 24 camere, forte guadagno, zona Borgo Dora. Telefonare 280.370. Dilazioni.

PRIVATO cede causa malattia bar superalcolico angolare incasso medio 75 mila giornaliere. Telefonare 531.469.

SANREMO centro cedesi trattoria superalcolici, arredamento nuovissimo, affitto mila, mq 130. Telefonare 0184 76.860 Sanremo.

SAVONA cedesi bar e eventualmente gerenza. Telefonare 019 29.876 oppure 019 22.744 ore pasti.

VENDESI avviatissimo ristorante entroterra Genova zona turistica con annessa villa e mq 4000 terreno. Scrivere: «Publikompass 1 — 16121 Genova».

VENDESI bar analcolici oppure panetteria. Per motivo di impossibilità di poter seguire entrambi gli esercizi. Rivolgersi: Gallina Stefano, via Cigliano p. 14 bis, telefono 830.995.

VENDESI rivendita pane. Telefonare 713.628.

VENDESI tipografia. Telefonare ore ufficio. Telefono 540.476.

VENDO negozio mobili 10 vetrine bene avviato, anche senza mobili. Telefonare 272.811.

4 *Terreni acquisto, vendita*

AFFARONE svendo 2500 metri quadrati di terreno con progetto per due capannoni industriali già in costruzione zona Rivoli. Telefonare 350.469.

COLLINA Torino terreni per ville con progetti approvati panoramici urbanizzati altitudine 500 pollinsan. Telefonare 632.316.

SAN MAURO vendo terreno edificabile urbanizzato mq 4800 per ville. Tel. 371.616.

TERRENI residenziali nella pendici Pino Torinese lotti grandi piccoli vendonsi. Telefonare 841.944, ore pasti.

ULTIMI lotti terreno progetto approvato con elevata cubatura vendo mq 800. 1 milione. Telefonare 196.312.

VENDESI terreno con progetto approvato Pecetto Torinese. Telefonare 841.204.

5 *Locali e negozi, acquisto, vendita, affitto*

domande

AFFITTEREI locale uso elettrodomestici zone commerciali con piccolo appartamento annesso. Telefonare 237.310 ore 20.30.

AZIENDA nazionale cerca per filiale Torino locali per magazzeni agibili automezzi, mq 250-300 locali adiacenti per uffici mq 150. Preferisce zona e prezzo. Scrivere: «Publikompass 9373» — 10100 Torino.

CERCASI locale mq [illegible] 1000-1300, uso industria o magazzino Torino o dintorni, telefono 339.886.

DITTA cerca basso fabbricato mq 200 con ufficio servizi cortile in Torino o immediata cintura. Telefonare 582.781.

offerte

AFFITTASI capannone coperto 1000 mq cortile 2000 mq circati, zona Madonna Campagna. Telefonare 217.135 - 730.671.

AFFITTASI Cascine Vica locale riscaldato interno cortile mq 375 oppure 1150 telefono 720.781 - 780.030.

AFFITTASI locale mq 250 adatto industria alimentare, zona Mirafiori. Telefonare 369.908.

AFFITTASI locale uso magazzino laboratorio mq 700 ed uffici via Vidua 11 zona Cibrario. Tel. 483.193 - 740.870.

AFFITTASI locale 220 mq uso ufficio o laboratorio ampio salone zona centrale. Telefonare 488.317 ore pasti.

AFFITTASI Portanuova, ufficio due camere con servizi. Scrivere: «Publikompass 9396» — 10100 Torino».

AFFITTASI ufficio piano terreno corso Rosselli. Telefonare 309.320.

AFFITTASI vendesi locale nuovo riscaldato mq 450 piano terreno fronte strada ingresso indipendente, Barriera Milano zona nuovo Mercato. Telefonare 333.446 - 531.449.

AFFITTO locale piano terra mq 90 circa via Stradella Torino, uso negozio ufficio magazzino libero subito. Telefonare 258.603.

LEUMANN ufficio deposito alleggiato affittasi. Rivolgersi custode via Ulzio 71.

LOCALE mq 650 soleggiato riscaldamento luminoso parcheggio piano terreno (Borgonglietti) vendesi. Tel. 790.915.

LOCALI industriali mq 140-160 e 150 seminterrato bellissimi riscaldati semicentrali affittasi. Telefonare 591.101.

MURI negozio e box auto vendesi intermediari esclusi dilazione. Telefonare 347.710.

MURI negozio su corso centrale reddito elevato affittato a bar compresi 600 mila annue, 8 milioni. Sabatelli 591.355.

NEGOZIO con retro zona Lingotto dietro Casa Fiera 32 affittasi. Telefonare 344.816 oppure 653.376.

PORTA Nuova affittasi ampio negozio e annessi locali semicentrali. Telefonare 345.089.

PROGETTO approvato 100 camere, autorimessa, mq 4000 centro Chivasso vendesi intero permuta immobili. Telefono 011/71 80.930.

VENDESI Cascine Vica locale 300 mq 300 cortile cintura industriale libero. Telef. 339.880.

VENDO box magazzinetto mq 11 corso Vercelli 83. Telefonare 530.578, ore ufficio.

7 *Offerte lavoro e impiego*

operai, autisti, fattorini

A. ABBIAMO bisogno personale femminile distribuzione omaggi offerte speciali, 150 mila minime mensili. Presentarsi: via Carmagnola 4/C (Porta Nuova).

A. OFFICINA meccanica cerca tagliatori e fresatori capaci. Telefonare 621.840 ore ufficio.

ABBIAMO per fabbrica lavoro facile interni ed esterno per signore signorine ambosessi. Presentarsi via Saluzzo 43.

ABILI stiratori per finissaggi a mano cercasi (anche mezza giornata) da laboratorio confezioni signora. Tel. 553.154.

ACCONCIATURE cerca apprendista capace manicure. Telefonare 501.501.

AGGIUSTATORE fresatore, tornitore, rettificatore prima cerca officina stampi zona Bengasi. Telefonare 611.970.

ALESATORI cerca importante azienda metalmeccanica zona Settimo. Offresi interessanti ed adeguate retribuzioni. Telefonare al 583.128.

APPRENDISTA elettricista pratico impianti civili paga massima cercasi. Telefonare 310.426 dalle 18 alle 20.

APPRENDISTI tornitore e fresatore già capaci cercansi. Quartieri, via San Secondo 89/a.

ASSUMESI da impresa costruzioni operai qualificati e manovali. Telefonare 343.402.

ASSUMESI subito giovane per lavori di pulizia e lavapiatti. Presentarsi al ristorante «Il Caminetto», corso Moncalieri 265. Telefonare 693.331.

ASSUMIAMO subito pulitori prima categoria e manovali, trattamento adeguato. Telefonare 933.112 e 933.314.

ASSUMO pratico carpenteria metallica leggera possibilmente anche elettromeccanico diplomato. Presentarsi Bolano, via Genero 30.

ASSUMO studentesse signorine studenti facile distribuzione omaggi alto guadagno, via Giulia di Barolo 11 H.

ASSUMONSI manovali edili. Presentarsi via Foggia 42 ore 18.30-20.

ASSUMONSI subito montatore rubinetteria specialista impianti idraulici e aiutanti. Telefonare 276.026.

AUTISTA patente C pratico Torino e Piemonte cercasi. Indispensabile precedente esperienza. Telefonare oggi al n. 287.959 chiedendo signor Galli.

AUTORIMESSA cerca guardiano notturno. Telefonare ore 9-12 14-18 396.425.

AUTORIPARAZIONI cerca operaio pratico Innocenti via Pollenzo 34. Tel. 345.430.

AZIENDA in Moncalieri cerca carpentieri limiti pubblici e montatori per carpenteria. Telefonare ore ufficio 644.000.

AZIENDA meccanica zona Borgo cerca assistenti prima seconda e apprendisti fresatori prima seconda. Telefonare 343.065.

BAR chiuso sera e festivi cerca apprendista quindici sedicenne. Telefonare 541.414.

CARPENTIERE meccanico conoscente disegno cerca ditta per lavorazioni macchine e impianti idraulici. Tel. 383.635.

CARPENTIERI lamieristi saldatori prima seconda assumiamo subito. Telefonare 967.7440.

CARPENTIERI conoscenza disegno industria metalmeccanica cerca. Via Gino Capponi 39, Torino.

CERCASI abile cucitori, saldatori telai T.I.R. mezza giornata. Telefonare 964.391 ore pasti.

CERCASI abile stiratrice. Telefonare 755.776.

CERCASI aiutante parrucchiera 16-18enne settimana corta. Tel. 339.874 - 309.344.

CERCASI apprendista e operaio idraulico telefonare mattino 243.084.

CERCASI apprendista macchinista laboratorio pantaloni. Rivolgersi Mister «O» via Garibaldi 39 Torino.

CERCASI apprendista pettinatrice manicure diciottenne mancanza veramente capace, massimo stipendio. Telefonare 670.346 pasti 673.378.

CERCASI apprendista o aiutante pettinatrice. Telefonare 290.907 zona Lucento.

CERCASI apprendista e operaio saldatore. Presentarsi via Lanzo 16 Torino al mattino.

CERCASI apprendista per tecnica carni. Rivolgersi negozio via Salbertrand 7.

CERCASI apprendista parrucchiera alloggio. Telefonare 740.778.

CERCASI apprendista 15-18 anni meccanici a mano. Presentarsi via La Thuile 32.

CERCASI autogruista autoarticolatore. Telefonare 340.336 - 349.462 Settimo.

CERCASI cuoco e camerieri. Presentarsi corso Chieri 71, Torino.

CERCASI falegname. Telefonare 477.533.

CERCASI fattorino diciottenne capace portare moto. Presentarsi Algolino, via Cesare Battisti 7.

CERCASI meccanico per assistenza distributori automatici caffè, buona retribuzione. Tel. 211.471.

CERCASI operai pratici taglio lamiera cesoia ghigliottina. Telefonare 238.044.

CERCASI operai, operai saldatori elettrici e autogeni. Telefonare 361.234.

CERCASI operaio volenteroso facile lavoro (modello) buona paga. Tel. 212.676.

CERCASI operatore per torni automatici. Telefonare 259.595.

CERCASI panettiere prima categoria possibilmente con patente auto. Telefonare 373.141.

CERCASI portiera conoscenza lingue esperta ramo alberghiero ed apprendista bar presentarsi Hotel Plaza, via Petitti 18 Torino.

CERCASI ragazzo/a pratico cucina pizzeria presentarsi via Guido Reni 92.

CERCASI ragazzo 15-16enne volenteroso robusto per facili lavori magazzino, presso Stampalia 330. Telefono 589.831.

CERCASI rimaglintrici e rammendatrici a mano. Telefonare 773.887.

CERCASI signorina 15-16 anni aiuto segreteria. Telefonare 631.361, 889.133 pomeriggio.

CERCASI sorvegliante per stabilimento preferibilmente ex carabiniere guardia giurata. Scrivere: «Publikompass 9394» — 10100 Torino.

CERCASI tessitore o tessitrice e conjugi disposti trasferirsi zona Chambery Francia. Telefonare Collegno 69.07 Duomo d'Alba prima ore 10.

CERCASI tornitore e fresatore seconda attrezzato apprendista. Ceteo, via Pieve 34 Regina Margherita Collegno. Telefonare 710.183.

CERCASI 16-18enne apprendista parrucchiere per signora, negozio centrale. Telefonare 885.391.

CERCO apprendista aiutante pettinatrice. Telefonare 375.851.

CERCO lavorante barbiere finito. Telefonare ore pasti 367.353.

CERCO signorina mezza età lavori leggeri laboratorio volendo trattamento clientela buona collaboratrice, presenza seriale. Scrivere: «Publikompass 9376» — 10100 Torino.

CERCO ragazzo pulizia magazzeno. Scrivere: «Publikompass 9387» — 10100 Torino.

CONDUTTORE regolatore macchine per sacchi carta o ricercato da trasformatore alta Savoia Francia. Buon salario. Si assicura alloggio dopo periodo prova. Si richiede modesta conoscenza lingua francese. Manoscrivere in italiano. Scrivere: «Publikompass 9337» — 10100 Torino».

CONFEZIONATRICI buona serie veramente qualificate cercansi anche domicilio oppure già impratici da istruire. Telefonare 484.546.

COSMOPOLIS assistenza tecnica radio tv, via S. Paolo 6/B, ricerca capaci riparatori. Presentarsi pomeriggio.

CUOCO cercasi subito. Telefonare 343.107.

CUSTODI stabilimento in Torino pratici conduzione caldaie e lavori giardino. Scrivere: «Publikompass 9383» — 10100 Torino».

DITTA metalmeccanica assume apprendisti. Presentarsi: Tubeaptr, via Sansovino 243 interno 34 ore ufficio.

ELETTRICISTI pratici apparecchiature elettriche impianti manutenzione industriale cercansi. Telefonare 726.930.

ELETTRICISTI veramente specializzati impianti industriali assume seria ditta, ottima paga. Telefonare 303.169 - 305.765.

FALEGNAMI qualificati cerca industria arredamenti legno zona Mirafiori. Telefonare 667.124.

FATTORINO ventiquenne militesente patente B cercasi per commissioni città e dintorni. Scrivere: «Publikompass 9390» — 10100 Torino».

FERNANDO e Michele parrucchieri per signora cercano ragazze aiutanti. Telefonare 517.418.

FERRIERA assume manovale. Presentarsi via Bardonecchia 167, Torino.

FONDERIA bronzo assume fonditori. Telefonare 624.985.

FOTOLITO cerca cromista terza o seconda categoria per solo bianco e nero alta qualità. Telefonare 653.423.

FOTOLITOGRAFO pratico montaggi carte pellicole cercasi. Telefonare 356.403.

FRESATORI pantografisti esperti stampi plastica gomma modelli metallici assumiamo. Telefonare 297.049.

FRESATORI veramente abili assume industria precisione zona Cascine Vica, attrezzature e lavorazioni aeronautiche. Ottime condizioni. Telefonare 950.493.

GIOVANE dinamico cercasi lavori vari officina zona Parella. Telefonare 721.558 pomeriggio.

GIOVANI ragazze per facili lavori manuali cercansi. Telefonare 334.523.

GRUISTA oppure carrellista capace cercasi magazzino laminati via Caprera 146, Torino, telefono 398.098.

GUARDIAFILI ed esperti impianti elettrici cercansi per installazioni citofoni telefoni in palazzi di abitazione e uffici. Dettagliare curriculum a: «Publikompass 9388» — 10100 Torino.

IMPORTANTE industria costruzione macchine utensili cerca aggiustatore montatore prima categoria. Telefonare 299.179.

IMPORTANTE mobilificio cerca personale femminile pratico ramo vendita, guadagno fisso trenta giornaliere e premi settimanali. Presentarsi: via Nizza 32, terzo piano, presso avviatissima fabbrica ed mobili Ernesto - Piani.

IMPORTANTE mobilificio cerca signore signorine per facile lavoro fisso giornaliero, premi settimanali. Presentarsi via Monte Rosa 44 D, ore 9-12.

INDUSTRIA confezioni signora cerca abili macchiniste, tagliatrici, stiratrici Baisse, via La Chiusa 73. Telefonare 481.530.

INDUSTRIA internazionale assume meccanico e operatore per le proprie officine di Torino, possibilmente esperto nell'affilatura e manutenzione degli utensili. Telefonare 601.095.

INDUSTRIA meccanica al Nichelino cerca manovali giudizio referenza. Scrivere: «Publikompass 3277» — 10100 Torino.

INSTALLATORI da destinare a trasferte in Piemonte provvisti auto milleseni con trattamento economico di sicuro interesse ricercansi per una delle seguenti posizioni: 1 esperto di installazioni telefoniche di centrale; 2 esperto di allacciamenti in bandelle per stazioni di energia e quadri di distribuzione. Scrivere: «Publikompass 9281» — 10100 Torino.

MAGAZZINIERE responsabile materie prime e semilavorati cerca Tivir, strada Volpiano 42, Leinì.

MANICURE 16-18enne cerca coiffeur uomo. Telefonare 303.376 Barriera Milano.

MATERIE plastiche assume operaio 18-25 anni. Borgaro, via Torino 2.

MONTATORI termoidraulici civile e industriale solo prima categoria assumiamo. Telefonare 397.654.

OFFICINA in Alpignano assume carpentieri in ferro conoscenza disegno. Telefonare 981.633.

OFFICINA meccanica stampi e annessi cerca attrezzisti e fresatori aumentati. Tel. 341.826.

OFFICINA meccanica cerca abili tornitori fresatori. Via Giovenale 27.

OFFICINA meccanica cerca tornitore seconda categoria. Lanfranco, via Cradisca 52.

OPERATORE intermedio, esperto presse meccaniche stampaggio lamiera, automatismi. Stampatore prima categoria cercasi. Telefonare 372.571.

OPERATORI torni automatici cercasi. Telefonare ore pasti 693.588.

PASTICCIERE e aiuto pasticciere cerca pasticceria centrale Torino. Telefonare 545.971.

PELLETTERIE valigiaio e macchinista cerca Baiotti. Via Gramsci 2 Torino.

PERSONALE femminile occupato, 18-27 anni, scopo miglioramento cerca importante industria per reparto montaggio. Scrivere: Casella Postale n. 30, Beinasco.

PETTINATRICE cercasi apprendista. Telefonare 390.715.

PETTINATRICE cerca apprendista 15-16 anni. Telefonare 392.488.

PETTINATRICE cercasi aiutante e lavorante zona Portanuova. Telefonare 344.043.

PETTINATRICE zona centrale cerca lavorante finita eventuale lotteria o prossimo allievo capace. Telefonare 376.734.

PICCOLA autorimessa cerca guardiano pensionato. Via Monti 24.

PIZZERIA ristorante cerca giovane aiuto camerieri e lavapiatti. Presentarsi via Mazzini n. 48.

RAGAZZA quindicenne assume cedile pellicceria, assume come apprendista. Tel. 510.369.

RAGAZZO 15 anni cerca tappezziere in stoffa. Telefonare 650.452.

RETTIFICATORI attrezzisti (utensili) capacità esperienza assume metalmeccanica zona Francia. Telefonare 703.620.

SALDATORE elettrico e filo continuo cerca officina meccanica. Presentarsi pomeriggio, strada S. Mauro 189.

SALDATORE elettrico seconda cerca ditta zona Bertolla. Telefonare 240.121.

SALDATORI termoidraulici assume grande società. Telefonare 387.454.

STIRATRICE abile cerca tintoria presso piazza Statuto. Telefonare 483.663.

STIRATRICE cercasi anche mezza giornata. Telefonare 572.521.

TIPOGRAFIA assume impressori pratici Heidelberg. Telefonare ore ufficio 314.084.

TIPOGRAFIA cerca compositore a ore anche pensionato; assume ragazzo movimentazione pratica lavori. Telefonare 532.474.

TIPOGRAFIA cerca impressore seconda categoria. Telefonare 833.947.

TURISTA ferro e rame pesa assistenza cercasi due libera zona Alpignano. Scrivere: «Publikompass 9390» — 10100 Torino.

TURISTA idraulico provetto cercasi. Presentarsi piazza Robaudengo 10 ore 18.20.

TURISTA per impianti termici provetto saldatore esperienza pluriennale cercasi, telefonare 323.536 ore ufficio.

UTENSILERIA meccanica, via Ala di Stura 71/33 cerca fresatori affilatori. Telefonare 290.197.

commessi, baristi

ACCONCIATURE cerca lavorante via Brandizzo 12. Telefonare 279.908.

APPRENDISTA panetteria possibilmente pratico cercasi. Telefonare 772.533.

CALZATURE cerca commessa e apprendista pratica. Telefonare 636.287.

CERCANSI barista aiuto e apprendisti presentarsi bar Susa via Guicciardini 1.

CERCANSI camerieri baristi interni in genere e pasticcieri di pasticceria. Presentarsi buffet stazione Torino Porta Nuova. Telefono 542.631.

CERCASI abile parrucchiera per il sabato. Paga massima. Telefonare 662.332.

CERCASI abilissima commessa trentatrentacinquenne pratica vendita mobili. Telefonare 396.044 fuori pasto.

CERCASI camerieri lingue baristi capo cuoco referenziati. Telefonare 511.770.

CERCASI cameriera giovane trattoria. Telefonare 250.763.

CERCASI cameriera molto pratica per ristorante. Telefonare 511.818.

CERCASI commessa pratica salumeria. Telefonare 484.135.

CERCO apprendista commessa quindicisedicenne. Corso Francia 97 (fate). Telefonare 745.791.

CERCO cuoco esperto per ristorante. Telefonare 790.836.

COLORIFICIO zona Moncalieri cerca commessa bella presenza possibilmente istruzione media superiore telefonare 660.391.

COMMESSA cercasi pratica salumeria. Telefonare 722.463 - 796.259.

COMMESSA praticissima e apprendista negozio tessuti cerca. Telefonare 531.963 - 652.463, via San Quintino 4.

CUOCO/A e cameriere cercasi per circolo Torino Calcio. Corso Vittorio Emanuele 76.

HOTEL Garden Lido di Loano (Riviera Ligure), prima categoria, cerca contabile anche posto annuo. Telefonare 019 669.666.

PASTICCERIA bar Sida cerca commessa e magazziniere. Telefonare 483.318.

SALUMERIA Stefanone cerca giovane banconiere via Maria Vittoria 2.

impiegati

A.A. Si ricerca il seguente personale due giovani per riscossione rate ed un pianista. Telefonare 483.800 Sassoni.

AGENTE pubblicitario cerca esperienze fotomodelle massimo 21 anni altezza 1.68-1.70 taglia 42-44 fotogenia attitudine grafica non diplomata industriale, successo garantito serietà indiscussa. Telefonare 496.048 pomeriggio.

ASSUMESI contabili autonomi paghe veramente pratici, cercansi per turni 8-13 13-18 18-22, sabato compreso. Telefonare 553.407.

ASSUMESI impiegata esperta contabilità amministrativa impresa edile. Si esamina le pratiche di lavoro per paghe e contributi e per altro lavoro a tempo parziale. Telefonare al 759.949 - 517.903.

ASSUMIAMO due impiegate dattilografe apprendiste capaci zona Borgo. Dattagliare Emanuel, corso Chieri 38, Torino.

ASSUMIAMO elementi maschili minimo ventitrenni media cultura anche se liberi mezza giornata per incarico fiducia. Presentarsi sig. Chiabrano via Garibaldi 59 ore 9-11, 15-17.

ASSUMIAMO impiegato venditore locale esperto trattative ogni livello clientela industriale. Telefonare 773.814.

ASSUMIAMO segretaria conoscenza inglese dattilografia stenografia. Telefonare 634.413 ore ufficio.

AUTOSCUOLA cerca istruttori guida abilitati anche prima impiego massimo trentenni. Scrivere: «Publikompass 9384» — 10100 Torino».

AZIENDA commerciale barriera di Milano assume impiegata medici-diciottenne. Telefonare 376.560.

AZIENDA industriale con uffici zona corso Vercelli cerca ragioniere o qualificato amministrazione contabilità gradito anche esperto già in pensione. Telefonare 581.630 ore ufficio.

AZIENDA metalmeccanica zona Venchi Unica assumerebbe subito abile stenodattilo corrispondente tedesco. Telefonare 728.181.

AZIENDA operante su scala internazionale ricerca personale maschile buona cultura, presenza, libero da ogni impegno, per completamento organici di diversi settori della propria attività. Mansioni e condizioni economiche da stabilirsi durante colloquio preliminare. Presentarsi oggi via XX Settembre 13, secondo piano ore 9-17 15,30-18,30.

CAPO squadra pratico montaggio mobili metallici cercasi. Scrivere: «Publikompass 9380 — 10100 Torino».

CENTRO meccanografico cerca perforatrici con esperienza. Telefonare 655.962.

CERCANSI elementi femminili da avviare anche nel tempo libero a moderna facile ed altamente redditizia attività primaria Società americana. Telefonare 544.925, ore ufficio.

CERCASI aiuto contabile max diciottenne pratica Audit. Telefonare 830.707.

CERCASI diciannovenne diplomata capace. Telefonare 338.491.

CERCASI impiegata e apprendista Manifattura Torinese, via Belfiore 8, telefono 300.172. Ingresso casalinghi.

CERCASI stenodattilografa corrispondenze. Manoscrivere: «Publikompass 9307 — 10100 Torino».

CERCO apprendista impiegata dictamt-le-disciplinare per magazzino metalli. Presentarsi Barbero, via Isonzo 74.

CERCO un uomo con capacità organizzative che voglia guadagnare 1 milione al mese. Telefonare 636.979 ore ufficio.

CONTABILE media età esperta competenza amministrativa e finanziaria cercasi per direzione ufficio medio industria metalmeccanica. Tracciare pieni occupati referenze. Scrivere: «Publikompass 9318 — 10100 Torino».

CONTABILE postabilizzatrice, sono trentenne anche mezza giornata. Telefonare 745.798.

DINAMICA pratica lavori ufficio contabilità nubile zona Parella. Scrivere: «Publikompass 9355 — 10100 Torino».

DISEGNATORE progettista carpenteria e meccanica cerca nota azienda. Scrivere dettagliando: «Publikompass 9325 — 10100 Torino».

DITTA cerca impiegata paghe contributi lavori ufficio. Telefonare 725.113.

ENTE importanza nazionale assume per incarichi di fiducia elementi ex dipendenti dello Stato attualmente in congedo, di età non superiore ai 60 anni. Interessanti condizioni economiche. Presentarsi: via Roma 101, terzo piano, scala destra, Signor Tagliavini.

IMPORTANTE casa specializzata fase sviluppo assumerebbe acquisitore traffici internazionali esperienza pluriennale e altro impiegato conoscenza completa import. Tel. 587.432.

IMPORTANTE industria settore elettronico telefonico ricerca giovane ufficio nazionale, impiegato, diploma, perito industriale o preparazione equivalente esperienza pluriennale rilevazione tempi e analisi dei metodi acquisito in aziende modernamente organizzate preferibilmente del settore. Scrivere dettagliando: «Publikompass 9381 — 10100 Torino».

IMPORTANTE S.p.A. ricerca persone di sesso maschile e interessate brillante opportunità di carriera offerta da nostra Società. Si esaminano anche interessanti a mezza giornata. Rivolgersi: Lungodora Firenze 19, secondo piano, Torino (Signor Cozzolino).

IMPRENDITORE assume signorina pratica ufficio dattilografia bella presenza disposta viaggiare telefonare 233.813.

I.N.A. assume con ottime condizioni economiche ispettori di produzione secondo gruppo e capigruppo. Si garantisce massima riservatezza. Telefonare per appuntamento al 546.903 - 533.444 Signor Rossi.

I.N.A. ricerca per potenziamento proprio organizzativo ambosessi da avviare dopo corso retribuito alla carriera assicurativa. Presentarsi: via Roma 101, secondo piano, ore 9-12; 15-18 ufficio C.A.P.

INDUSTRIA macchine utensili automatiche Torino cerca ottimo tecnico industriale con precedente esperienza di lavoro per responsabilità di vendita Italia e future responsabilità mercati Europa. Rispondere: «Publikompass 9367 — 10100 Torino».

INDUSTRIA mobili metallici casseforti cerca giovane attivo addetto alle vendite. A elemento valido richiediamo visita clienti e acquisizione nuova clientela, zona lavoro città Torino e Milano. Offriamo ottime possibilità di guadagno e sistemazione. Manoscrivere: Plurax, via Cervera 46, Torino.

ISTRUTTORE guida cercasi ottime condizioni telefono ore pasti 0171 61.463.

MAGAZZINIERE responsabile esperienza settore elettromeccanico dinamico preferibilmente sensi di comando cerca importante industria. Scrivere: «Publikompass 9383 — 10100 Torino».

OPERATRICE contabili pratica lotti lavori ufficio prima nota assume azienda meccanica zona Francia. Telefonare 702.378.

PERITO già esperto lavoro cercasi per completare staff tecnico nuova lavorazione elettrotecnica. Telefonare 733.903.

PICCOLA ditta alimentari cerca mezza giornata pratica fatture ecc., anche pensionato. Telefonare 273.173.

PROFESSIONISTA zona Crocetta cerca dattilografa trentenne bella presenza libera subito. Telefonare 592.591.

PROGETTISTI esperti settore macchine utensili azienda in forte sviluppo cerca per ampliamento quadri. Dettagliare sia curriculum e richieste a: Publikompass 9307 — 10100 Torino o telef. 104.888.

RAGIONIERE/A pratico contabilità generale, prima nota, macchine elettrocontabili età massima 25 anni, cerca importante azienda elettromeccanica. Telefonare ore 17-18 300.044.

RESPONSABILE produzione lavorazioni grandi serie elettromeccaniche assume media azienda 30 km Torino, cercansi capacità esperienza residenza in luogo ottimo trattamento economico. Scrivere: «Publikompass 9384 — 10100 Torino».

SEGRETARIA assume importante industria per filiale Torino zona Borgo. Richiedesi età 22-28 anni stenodattilo esperienza almeno quadriennale. Offresi stipendio e inquadramento adeguati. Scrivere: «Publikompass 9397 — 10100 Torino».

SEGRETARIA colta perfetta conoscenza inglese-francese giovane bella presenza indipendente assume industria. Scrivere: «Publikompass 9278 — 10100 Torino».

SEGRETARIA dattilografa esperta autosufficiente quarantacinquenne cercasi. Scrivere precise referenze. Scrivere: «Publikompass 203 — 10100 Torino».

SEGRETARIA ottima stenodattilo conoscenza lingue 5-6 anni, esperienza cerca importante industria metalmeccanica per direzione filiale Settimo, telefono 564.402.

SIGNORA anche pensionata pratica paghe contributi contabilità fatture lavori ufficio cerca pomeriggio. Scrivere: «Publikompass 9370 — 10100 Torino».

SIGNORINA signora cercasi presenza altezza minima 1,66 per presentazione capi abbigliamento. Telefonare 779.082.

SOCIETA' svizzera americana ricerca ambosessi cultura media superiore da addestrare per un successivo inserimento nel campo dei calcolatori elettronici, corsi ad alto livello, test attitudinale gratuito. Telefonare o presentarsi: via S. Teresa 12, telefoni 530.273 - 537.807 Torino.

STENODATTILO intestatario massimo ventenne cercasi. Telefonare 343.335, ore ufficio.

STENODATTILOGRAFA veloce telefonista pratica lavori ufficio cercasi. Telefonare 537.413.

STUDIO immobiliare cerca steno-dattilo trentenne 18-25 anni presentarsi via Di Nanni 102.

STUDIO legale assume stenodattilografa intelligente max diciannovenne, retribuzione adeguata capacità. Manoscrivere: «Publikompass 9306 — 10100 Torino».

STUDIO Rekord pubblicità e marketing corso Re Umberto 73, Torino, cerca segretaria d'azienda primo impiego. Presentarsi ore ufficio.

UFFICIO pubblicità cerca dattilografa primo impiego. Telefonare ore ufficio. Telefono 534.913.

URGENTEMENTE cercansi ambosessi da inserire nel settore dell'informatica. Selezione effettuata tramite test psicoattitudinale a spese della ditta. Corso di formazione corredato da numerose borse di studio. Scrivere immediatamente: Casella 308 O. Publied — 20122 Milano.

16-17ENNE steno dattilo corrispondenze, primo impiego, volenterosa pratica cercasi subito. Telefonare 300.379.

tecnici

TECNICI laboratorio chimico (due) ambosessi periti chimici, spirito iniziativa, nazione francese, richiesti da Dipartimento de Biochimie Clinique (Dr. Magnin), Clinique Médicale Universitaire, Nantes, Losanna, per ricerche, analisi, ormoni, gascromatografia. Ambiente gradevole, giovane. Indirizzare curriculum manoscritto.

(Continua a pag. 12)

OCCASIONI DI STAGIONE

STANDA

dal 2 al 9 settembre
una grande vendita
di articoli per la moda
autunno/inverno

SCONTI
fino al 60%

sull'abbigliamento
uomo donna bambino

DI STAGIONE
IN STAGIONE
STANDA

Fischer [redacted] vantaggio per [redacted] punto [redacted] "mondiale"

REYKJAVIK, [redacted] sera.
La sfidante americano [redacted] by Fischer e il campione sovietico Boris Spassky sono impegnati nella ventunesima partita [redacted] il campionato del mondo di scacchi.

Spassky, che gioca con i bianchi, ha iniziato spostando di due caselle in avanti il pedone di re. Fischer, che è uno dei maggiori propugnatori nel mondo della difesa siciliana ha fatto subito ricorso a questo schema spostando di due caselle in avanti il pedone di alfiere di regina (C4).

A Fischer [redacted] un [redacted] per concludere vittoriosamente [redacted] con il campione [redacted]

La posizione dello sfidante, dopo l'aggiornamento [redacted] ieri sera, [redacted] te più vantaggiosa [redacted] quella del russo. (Associated press)

Poliziotto arrestato per la [redacted] di un jet [redacted] 81 persone a bordo

BANGKOK, venerdì [redacted]
Il tenente della polizia thailandese, Somchai Chatyanut, è stato arrestato sotto l'accusa di avere provocato la caduta di un aereo con 81 persone a bordo, [redacted] quali la figlioletta e [redacted] fidanzata.

La polizia sospetta che [redacted] collocato un ordigno a orologeria nel velivolo per riscuotere polizze di assicurazione per [redacted] mila dollari [redacted] e della bambina.
(Associated Press)

A Londra, col costume '73

Una [redacted] londinese presenta per le strade [redacted] metropoli [redacted] bagno tipo Marilyn Monroe, che [redacted] drà di moda l'estate prossima (Telefoto a Stampa Sera)

L'aggressione alla sede di "Lotta Continua„

Si cerca un quarto squadrista per i fatti di Sesto S. Giovanni

Dopo l'arresto dell'ex segretario della [redacted] soltanto [redacted] dei [redacted] ganellatori è ancora latitante - Forse denunciato per favoreggiamento [redacted] altro fascista che progetta la fuga di un camerata - Ieri sera un comizio di protesta

dal corrispondente

Milano, venerdì [redacted]
(o. b.) Sono saliti a tre i missini arrestati per la «spedizione punitiva» di Sesto San Giovanni dell'altra se[redacted] è stato arrestato Giancarlo Magri, [redacted] anni, [redacted] dei quattro giovani contro i quali la procura di Monza ha spiccato mandato di cattura per l'assalto alla sede di «Lotta continua» di via Carducci 16 a Sesto San Giovanni.

Il Magri, ex-segretario della federazione missina sestese, è ora nel carcere di Monza, dove già si trovano Felice Spano e Armando Locatelli, arrestati poche ore dopo la «spedizione punitiva». Il Magri dovrà rispondere di aggressione, danneggiamento e lesioni essendo ritenuto responsabile, in complicità con gli altri, del ferimento dello studente universitario Maurizio La Macchia, che si trova tuttora ricoverato all'ospedale [redacted] Niguarda.

Si sta intanto ricercando il quarto giovane squadrista, Marcello Monaci, di 27 anni, imbianchino, sospettato d'es[redacted] un altro [redacted] ri [redacted] studente. A Sesto San Giovanni nel frattempo si [redacted] le manifestazioni [redacted] protesta dei movimenti ed organizzazioni [redacted] sinistra.

Indagini sono svolte anche per identificare l'esponente fascista [redacted] ospitato in casa sua il camerata Magri. «L'ospite» potrebbe essere a sua volta denunciato per [redacted] voreggiamento personale, allorché [redacted] squadra politica avrà raccolto tutti gli elementi relativi all'episodio.

I tre arrestati verranno interrogati domani in carcere dal magistrato inquirente, il sostituto procuratore della Repubblica di Monza, dott. Renato Bordoni.

Ieri sera intanto, [redacted] svolta in piazza [redacted] Resistenza, [redacted] vanti alla sede municipale, la annunciata manifestazione antifascista organizzata da «Lotta continua» alla quale hanno dato la loro adesione le altre organizzazioni della sinistra extraparlamentare.

Una protesta era [redacted] espressa ieri pomeriggio anche [redacted] sindaco, Libero Biagi, al prefetto di Milano. Il sindaco ha ricordato al [redacted] fatto [redacted] lunga serie di atti di [redacted] commessi dai fascisti nell'arco di un anno e [redacted] e che si è manifestata, nelle azioni più gravi, con l'attacco [redacted] Palazzo [redacted] nale, l'invasione del circolo «Torretta», l'aggressione (an[redacted] con pistole) degli [redacted] ti del villaggio Falk ed in [redacted] merose sopraffazioni contro militanti in [redacted] e movimenti [redacted] prefetto ha promesso di predisporre un piano di prevenzione e di perseguire, con la massima energia, ogni atto di teppismo.

Ieri sera, in piazza della [redacted] intorno [redacted] circa 1500 manifestanti, [redacted] fra carabinieri e poliziotti, in divisa e in borghese, [redacted] a presidiare la [redacted] per prevenire qualsiasi atto [redacted] violenza ed impedire che dopo il comizio, regolarmente autorizzato, si organizzasse un corteo, ch'era stato, invece, vietato [redacted] questore per motivi d'ordine pubblico. Numerosi gli striscioni [redacted] protesta e numerose anche, [redacted] bandiere rosse.

Stasera si riunirà [redacted] seduta straordinaria il Consiglio comunale di [redacted] per discutere della recrudescenza delle violenze [redacted] in città ed in tutto il [redacted]

Cade dal terrazzo riparando la grondaia e muore in cortile

Voghera, venerdì [redacted]
(c. p.) Un finanziere in pensione, Espedito Marini, di 59 anni, è precipitato dal bal[redacted] della propria abitazione mentre era [redacted] a riparare [redacted] una grondaia riportando [redacted] lesioni mortali. L'uomo abitava a Pietragavina, una frazione del [redacted] di Varzi, in alta Valle Staffora. Ieri sera poco dopo [redacted] 18, avvicinandosi un temporale, s'è preoccupato di riparare il canale di [redacted] grondaia

Genova: credeva [redacted] la moglie lo avesse lasciato

Ancora grave il netturbino che fece "harakiri„ per gelosia

Solo con un delicato [redacted] chirurgico i medici hanno potuto estrargli il coltello dal fianco - L'uomo, dopo [redacted] esaurimento, aveva cominciato a ubriacarsi

dal corrispondente

Genova, venerdì sera.
Sono stazionarie le condizioni di [redacted] Facco, il netturbino genovese di [redacted] che [redacted] pomeriggio si [redacted] piantato un coltello da cucina nel fianco. L'uomo ha compiuto l'assurdo «harakiri» perché credeva che [redacted] moglie lo [redacted] abbandonato: [redacted] donna, invece, si era recata dalla [redacted] rella del marito, Maria Facco, insieme al figlio Fabio di [redacted] anni. La moglie [redacted] Facco ha poi spiegato di [redacted] aver mai avuto l'intenzione [redacted] lasciare il marito: «Volevo stare [redacted] mia cognata per qualche giorno [redacted] spaventarlo — ha [redacted] —. Speravo che il fatto lo rimettesse in ragione».

I due coniugi [redacted] questi ultimi mesi litigavano sovente. Il netturbino, in seguito ad un esaurimento nervoso [redacted] quale non [redacted] più rimesso, aveva cominciato a bere. In casa, dopo qualche bicchiere di troppo, dava [redacted] escandescenze e la moglie, [redacted] non lo sopportava, lo rimproverava [redacted] aspramente. Anna Gritti era anche preoccupata per l'avvenire del figlio.

Ieri pomeriggio verso le 18 la lite tra i due coniugi è scoppiata più violenta che mai: l'uomo ha nuovamente bevuto e la moglie, dopo aver minacciato per l'ennesima volta di andarsene di casa, ha preso davvero la porta. Felice [redacted] le [redacted] gridato: «Se te ne vai mi ammazzo», [redacted] donna, esasperata, [redacted] ha badato. Il netturbino ha avuto una [redacted] disperazione, ha bevuto dell'altro vino e poi, in stato di evidente alterazione mentale, si è piantato [redacted] coltello [redacted] cucina in [redacted] fianco.

[redacted] ha visto uscire il sangue dalla ferita, deve essere [redacted] stato colto [redacted] una crisi di terrore. Allora ha telefonato [redacted] alla sorella invocando aiuto e Maria Facco e Anna Gritti [redacted] hanno dato l'allarme.

Gli agenti del pronto intervento [redacted] recati in via Bologna 2, dove abitano i Facco, ed hanno sfondato l'uscio. Facco era disteso [redacted] pavimento in una pozza di [redacted] E' stato portato [redacted] vicino ospedale [redacted] Sampierdarena, dove soltanto con un delicato, difficile intervento i medici sono riusciti a estrargli il coltello dal corpo.

La prognosi è riservata, [redacted] Facco tra qualche giorno dovrebbe essere dichiarato fuori pericolo. [redacted] l.

ALBERTO [redacted]
DIRETTORE RESPONSABILE

© 1972 Editr. LA STAMPA S.p.A.

Questo quotidiano è controllato dallo Istituto Accertamento Diffusione

Le indagini sul delitto di Genova

Chi ha messo il coltello accanto alla vittima?

I [redacted] che [redacted] all'uccisione del ventenne Salvatore Volpe, dicono che il giovane tarantino non [redacted] armato

[redacted] corrispondente

Genova, venerdì sera.
Chi ha [redacted] il coltello accanto al corpo [redacted] Salvatore Volpe, detto «Roberto o' Tarantino», prima che arrivasse la polizia per i primi rilievi? E' una delle tante piste che il sostituto procuratore Francesco Jacone e il [redacted] della «mobile», Angelo Costa, stanno seguendo nel corso [redacted] indagini sul delitto di piazza del Campo.

Il particolare [redacted] coltello, a [redacted] giorni dal crimine, [redacted] il «pezzo» di base [redacted] per ricostruire il mosaico della complessa vicenda. Se gli inquirenti dimostreranno che Volpe [redacted] estratto il coltello per colpire Enrico Mezzani, la posizione dell'omicida si farà meno grave e [redacted] versione della legittima difesa assumerà [redacted] credito più consistente: soprattutto, cadrà l'accusa di omicidio volontario.

Se, invece, sarà appurato che Volpe [redacted] di prendere a pugni il giovane «informatore» della [redacted] di Finanza della Squadra politica, [redacted] difficilmente sfuggirà all'incriminazione [redacted] volontario.

[redacted] favore della tesi [redacted] Mezzani sta «obiettivamente» il coltello trovato presso il corpo della vittima. Contro l'o[redacted] ci sono, almeno ancora, [redacted] dichiarazioni delle persone che furono presenti [redacted] sanguinoso episodio. Ino[redacted] il [redacted] non è stato trovato presso le [redacted] del morto, ma in [redacted] posizione un po' «anomala», tanto da insospettire [redacted] «Scientifica»: accanto alle mani aperte, c'era [redacted] invece, il borsello di Volpe e una lattina di succo di frutta. I testi dicono che Volpe stava sorbendo la bibita al banco del «Little bar» quando Mezzani arrivò in piazza [redacted] Campo. La vittima sarebbe, dunque uscita sulla strada per discutere con l'«informatore» tenendo [redacted] la lattina: non aveva, quindi l'intenzione né di [redacted] credire e [redacted] uccidere. Resta, però, il fatto che i testi concordano nell'affermare [redacted] Volpe preso a pugni Mezzani e [redacted] insultò.

La vicenda ha ancora troppi punti oscuri. Occorre ricostruire esattamente quanto [redacted] successo nei dieci fatali minuti della lite, conclusa dal colpo [redacted] pistola calibro [redacted] che ha troncato [redacted] del ventenne Salvatore Volpe. p. l.

Ristorante in Mugello dis[redacted] stanotte da [redacted] incendio doloso

FIRENZE, venerdì sera.
Il ristorante «La prateria», costruito [redacted] recente in Mugello, nella zona di Vaglia, [redacted] ventina di chilometri da Firenze, sulla statale della Futa, è stato distrutto stanotte da un incendio che sembra abbia ori[redacted]

Morente il ragazzo liberato dopo 5 ore dai rottami del camion

Cuneo, venerdì sera.
(g. d. m.) Permangono gravissime le condizioni del dodicenne Antonio Perona, residente a Demonte, [redacted] prigioniero ieri per cinque ore fra [redacted] lamiere [redacted] bina di guida [redacted] un [redacted] precipitato nel Vermenagna a causa [redacted] un guasto meccanico. Il ragazzo, ora ricoverato all'ospedale di Cuneo, ha riportato lesioni alla milza ed al fegato e la frattura de[redacted] arti inferiori. Allucinante la scena [redacted] presentata [redacted] soccorritori accorsi quando hanno visto il camion, che era guidato da [redacted] Giovanni, 25 anni, [redacted] Vinadio, sbandare improvvisamente e precipitare nella [redacted] tostante scarpata.

Sciagura a Sommariva Bosco

Muore nell'auto contro una casa

La vittima è [redacted] operaio di Candiolo; gravi altre quattro persone - Vercelli: esce dall'ospedale ed [redacted] ferita in un incidente

[redacted] corrispondente

Bra, venerdì sera.
(e. m.) Mortale incidente stradale questa notte a Sommariva Bosco, nel centro cittadino, sulla provinciale [redacted] Torino. Poco prima dell'una, in via Vittorio Emanuele, all'altezza di via Mazzini, [redacted] «Fiat [redacted] diretta a Torino e condotta dal proprietario Remigio Lamparelli, di 29 anni, operaio, residente a [redacted] diolo in via [redacted] 3, ha sbandato sulla sinistra, forse a causa [redacted] velocità, schiantandosi contro il [redacted] una [redacted] che fiancheggia la strada.

Il Lamparelli è morto sul colpo, [redacted] gli altri quattro passeggeri [redacted] stati tra[redacted] all'ospedale di Bra. Sono: Carlo Griffa, 24 anni, operaio, di Vinovo; Pasquale Laz[redacted] 17 anni, meccanico, di Vinovo; Sergio Pittana, 20 anni, operaio, di Vinovo; Giuseppe Ciocca, 19 anni, operaio, [redacted] Vinovo.

I primi [redacted] sono [redacted] cessivamente trasportati [redacted] «Molinette», [redacted] versano [redacted] condizioni per [redacted] frattura [redacted] cranica.

Vercelli, venerdì sera.
(w. n.) Una donna che stava tornando a [redacted] dall'ospedale di Vercelli, dov'era stata ricoverata [redacted] mese, ha dovuto ritornarvi subito, [redacted] seguito ad un [redacted] stradale. Il [redacted] è avvenuto ieri sera: [redacted] donna, la settanta[redacted] Margherita Barello, abitante ad Arborio, [redacted] a bordo dell'utilitaria condotta dal [redacted] Beccaro di [redacted] anni; a poche centinaia di metri [redacted] Arborio, l'auto, per un improvviso malore del guidatore, ha sbandato ed è uscita di strada.

La donna ed il figlio [redacted] stati soccorsi da automobilisti di passaggio e trasportati [redacted] all'ospedale [redacted] Vercelli. La donna è stata ricoverata per [redacted] contusione cranica ed altre ferite in più parti [redacted] corpo, con una prognosi di [redacted] giorni; il Beccaro per la sospetta frattura della spalla destra, [redacted] prognosi di 15 giorni.

Aosta, venerdì [redacted]
(g.g.) Una «124» sulla [redacted] le viaggiavano un geometra e due operai di un cantiere edile dell'Alta Val Veni, è finita questa [redacted] in una scarpata compiendo un volo di oltre [redacted] metri, [redacted] percorreva [redacted] Notre-Dame di Grison, diretta a Courmayeur. I tre occupanti della vettura, andata distrutta [redacted] la terribile caduta, sono stati soccorsi più tardi da alcuni automobilisti di passaggio.

I tre — Francesco Danna, geometra, di 25 anni, [redacted] Verrès, Sergio Clemente, di 33 anni, di Donnaz, e Severino Challancin, 20 anni, di Montjovet — hanno riportato solo contusioni ed escoriazioni multiple. Tutti guariranno in una ventina [redacted] giorni.

Per [redacted] ad [redacted] carro [redacted] recuperare la macchina, la strada [redacted] è stata bloccata [redacted] ore.

Una "comune„ del vizio nell'ospitale casa?

[redacted] discepoli cercano il professore [redacted] Verrès

Carlo Ruberto, uno dei ragazzi fuggiti dal «Fe[redacted] Aporti»

dal nostro inviato

Verrès, venerdì sera.
Era un vero e proprio [redacted] tro per giovani [redacted] la [redacted] del professore di Verrès? Alcuni fatti accaduti dopo l'arresto del professore e varie testimonianze raccolte [redacted] fanno [redacted] di [redacted]

Nel pomeriggio di ieri un giovane s'è presentato alla porta della casa. Ha bussato a lungo. Poi si è messo a [redacted] «Apritemi, non fate scherzi. Sono io». Quando i vicini di casa gli hanno detto che il prof. Giovannetto ed i suoi amici erano stati arrestati, [redacted] precipitosamente alla fuga insieme [redacted] altri due ragazzi che lo attendevano in strada. «Erano tutti e tre sui 14-15 anni — [redacted] vicino — con facce poco raccomandabili».

Oltre a questo [redacted] episodio, [redacted] fa pensare che lo scandalo di Verrès sia destinato [redacted] proporzioni più vaste, è [redacted] testimo[redacted] di alcuni parenti [redacted] professore. Spesso ricevevano telefonate [redacted] ore più impen[redacted] — evidentemente per sbaglio — [redacted] molto [redacted] «Professore [redacted] tu? Allora ci vediamo come al solito», [redacted] «Senti Ottavio, noi arriviamo domani». Erano state appunto le telefonate [redacted] questo tipo che, insieme alle lamentele [redacted] concittadini, [redacted] fatto iniziare le prime indagini sulla sordida «comune» di piazza Challant.

I giovani arrestati ieri non hanno neppure tentato di ne[redacted] il tipo [redacted] vita che erano costretti a condurre [redacted] del professore. Uno [redacted] essi anzi ha accolto [redacted] una liberazione l'arrivo dei [redacted] nieri: «Sono contento che siate arrivati; [redacted] facevo più a [redacted] in quella casa. Quell'uomo [redacted] costringeva [redacted] più umilianti». Chi ha detto [redacted] parole è uno dei quattro giovani evasi dal carcere minorile «Ferrante Aporti», Carlo Ruberto, di 15 anni. g. d. s.

Audace furto in [redacted] gioielleria di Casale

Legano un [redacted] all'auto [redacted] divelgono la saracinesca

dal corrispondente

[redacted], venerdì [redacted]
(m.v.) Audace furto nell'oreficeria Bazzani, in via Roma 75 a Ca[redacted] Monferrato. Verso le 5 i ladri, a bordo di un'«Alfa Romeo 1750», sono giunti davanti al negozio e, agganciato un cavo d'acciaio all'auto, hanno divelto la saracinesca.

Poi [redacted] un cric, abbandonato [redacted] posto, hanno infranto [redacted] vetrina e asportato tutti i plateaux pieni di orologi (un centinaio) per un valore approssimativo [redacted] 15-20 milioni [redacted]

Il rumore del vetro infranto è stato udito [redacted] vigile urbano Gianfranco Maroglio, [redacted] quarto piano sopra l'oreficeria. Si è affacciato [redacted] finestra, ha visto i quattro ladri, è rientrato, ha preso la pistola calibro 7,65 ed [redacted] sparato due colpi

A Natale dello scorso [redacted] la proprietaria del [redacted] rapinata [redacted] individui mascherati che, minacciandola [redacted] le armi, le portarono via gioielli per circa 100 milioni.

[redacted] gemellaggio [redacted] Fontanile ed Arzens

Acqui Terme, venerdì sera.
(g. l. p.) Domani avrà luogo a Fontanile la cerimonia del gemellaggio col [redacted] agricolo francese di Arzens, a pochi chilometri da Carcassonne. Dopo una sfilata per le vie del comune astigiano la delegazione francese sarà ricevuta in municipio. La delegazione italiana si era recata in [redacted] nell'aprile scorso.

Dopo una vita dedicata interamente alla famiglia ed al lavoro è cessato di battere il cuore buono e generoso di

Antonio Nerini

Costernati ne danno il doloroso annuncio la moglie Maria Manfredi, i figli Mariangela con il marito Giorgio Ciorelli, Gianfranco con la moglie Mariateresa Margaroli, Marilù, gli adorati nipotini, Massimo, Maurizio, Mario Pinco, ed Assunta, la affezionatissima Santina, le sorelle Gina, Maria, Rita ed Amelia, cognati, nipoti e parenti tutti. Un particolare ringraziamento al Prof. Filippo Cossiglio per le assidue cure prestate. I funerali avranno luogo a Torino sabato 2 settembre alle ore 10 partendo dall'abitazione di corso Taranto 13 per la chiesa parrocchiale di S. Alfonso.
— Alassio, 31 agosto 1972.

Carlo e Guido con le famiglie dolorosamente colpiti per l'immatura dipartita del caro NINO si uniscono al dolore della famiglia.

Alfredo Manfredi e famiglia si associa al dolore della sorella e dei nipoti per la perdita del caro ed affezionato cognato

Antonio Nerini
— Torino, 31 agosto 1972.

Operai e Dipendenti della Ditta Antonio Nerini annunciano con dolore la scomparsa del loro amato titolare.

Antonio Nerini
— Torino, 31 agosto 1972.

Carlo e Rosanna Margaroli partecipano con profondo cordoglio al dolore della famiglia per la scomparsa del carissimo

[redacted] Nerini
— Torino, 31 agosto 1972.

La famiglia Ferrabino, partecipa con grande tristezza al dolore della famiglia Nerini per la scomparsa del signor

Antonio Nerini
— Torino, 31 agosto 1972.

La famiglia Alfredo e Claudio Nicola partecipano con profondo cordoglio al dolore dei familiari per la perdita del signor

Antonio Nerini
— Torino, 31 agosto 1972.

Renato Alma Prandi commossi rimpiangono il caro AMICO.

Presidenza, Comitato Direttivo e Soci del Circolo degli Artisti annunciano con profondo cordoglio la scomparsa del Consocio

Antonio Nerini
— Torino, 31 agosto 1972.

Natalina Tota, Pino Tota, Teresa Albanese e famiglia partecipano vivamente al dolore che ha colpito la famiglia Nerini.

Felice e Gianfranco Grandi e famiglie partecipano con profondo dolore alla scomparsa del signor

Antonio Nerini
— Torino, 31 agosto 1972.

Giacomo e Ines Cavicchioli con Rosina, Gigi, Nenni e Serenella partecipano commossi al dolore di Maria e figli per la scomparsa del caro

Antonio Nerini
— Torino, 31 agosto 1972.

Condomini e inquilini di Corso Taranto 13 partecipano commossi al dolore della famiglia per la perdita del signor

[redacted] Nerini
— Torino, 31 agosto 1972.

I fraterni amici di tanti anni hanno il rimpianto di partecipare il distacco dall'amico

Antonio Nerini

Gina Carmagnola, Franco Mori, Franca Mori.
— Torino, 1 settembre 1972.

Profondamente colpiti partecipano al dolore della famiglia gli amici
Conte Giuseppe Bonino
Liberto Sorte
Gino Carmagnola
Umberto Dal Febro
Famiglia Carlo Fossati
Celestino Lucco
Ernesto Mori
Piero Rigat
Franco Rui
Cav. Carlo Rossi
Pier Maria Russo

Margherita e Luisa Russo
Mario Giuriana e Gigi Bisso
Giorgina Bettoni
Margherita Ferro
e famiglie prendono viva parte al dolore degli amici Nerini e Giorselli per la scomparsa del caro papà

Antonio Nerini
— Torino, 1 settembre 1972.

Partecipano al dolore di Gianfranco per la perdita del caro PAPA' gli amici
Maurizio e Grazia Caravella
Bruno e Graziella Cena
Ferruccio e Paola Costi
Luigi Oggeri
Luciano e Alberto Vignoli
Marcello e Lilia Vignoli

La Scamosceria Cuneese partecipa con profondo cordoglio al dolore della famiglia per la scomparsa di

Antonio Nerini
— Cuneo, 31 agosto 1972.

Egisto Gina Fontanelli prendono viva parte al dolore della famiglia Nerini.

Soso, Alberto, Roby sono affettuosamente vicini a Mariangela e famiglia nel grande dolore che li ha colpiti.

Guido Tabasso, Lidia e Bruno Fergioni, Pery Volpi partecipano vivamente al dolore di Mariù e famiglia.

Rina e Vittorio Gorbelli con Piera profondamente colpiti sono particolarmente vicini ai famigliari per la perdita del fraterno amico

Antonio Nerini
— Torino, 31 agosto 1972.

Franco e Gigi Fava si uniscono al lutto dei famigliari per la scomparsa del caro amico

Antonio Nerini
— Asti, 31 agosto 1972.

Ida Occhetti con Gabriella e Paolo profondamente commossi prendono parte al dolore dei congiunti per la scomparsa del signor

Antonio Nerini
— Torino, 31 agosto 1972.

Myriam e Michelangelo Vergia partecipano al dolore della famiglia per la perdita del caro amico

Antonio [redacted]
— Bolzano, 31 agosto [redacted]

Delfina Capella partecipa al grande dolore dei famigliari per la scomparsa di

Antonio Nerini
— Torino, 31 agosto 1972.

Mary Ceccatti Ruta e famiglia partecipano al lutto.

La famiglia Avezzù Tinozzi Colombo Barbero prendono viva parte al dolore della famiglia Nerini.

Giovanni Anna Giancarlo Mariateresa Gay e rispettive famiglie partecipano commossi al grande dolore della famiglia.

Mario e Alba Penone partecipano profondamente al dolore della famiglia per la perdita del caro amico

Antonio Nerini
— Torino, 31 agosto 1972.

Adele Ciborio e figlie partecipano affettuosamente al dolore della famiglia per la scomparsa di

Antonio Nerini
— Torino, 31 agosto 1972.

Le famiglie:
Giovanni e Aldo Cabria
Renata Cabura
Roberto Ciboria Minola
Luigi e Aldo Gay
Marta Gilodi
Guido Ferro Volpet
Giovanni Battista Zaffano
compagni prendono vivo parte al grande dolore della famiglia Nerini.
— Ceraglio, 1 settembre 1972.

La famiglia Nasso partecipa commossa all'immenso dolore della famiglia Nerini.

E' un amico caro che Giulia e Giovanni Carrera piangono e ricordano sempre.

Partecipano al dolore della famiglia Nerini e Giorselli
Famiglia Capello
Famiglia Cresto
Famiglia Oglio, Rosi e Sarello
Famiglia Martignoni

La famiglia Pagliano-Albanesi profondamente commossi partecipano al grande dolore della famiglia per la scomparsa del Signor

Antonio Nerini
— Torino, 31 agosto 1972.

E' improvvisamente mancato all'affetto dei suoi cari

Carlo dei Conti Riccardi
Conte di Santa Maria di Mongrando
Alfiere di Campo
di S.A.R. il Duca di Pistoia
Cav. d'Gr. Cr. del S.M.O.M.
Grand'Uff. Mauriziano
Ten. Col. Art. del R.E.I.

Lo piangono addoloratl la moglie Emma Bonino, i figli Riccardo con la moglie Marina Pignolone e figli, Gabriella con il marito Nando Nobili di Pallone, Gianluca con moglie e figli, Filiberto con la moglie Silvia Belloni e figlia, Lucrezia con il marito Gianni Frassati e figli, le sorelle Contessa, Gea con il marito Piero Sella e figli, i cognati Elisabetta Riccardi di Canzanella, Giorgio Bonino, i primi cugini Balbo di Vinadio, Caissotti di Monterosso, Riccardi Candiani, Fantini di Bossana, Riccardi e i parenti tutti. La messa di trigesima verrà celebrata alle 11 del 30 settembre nella Parrocchia di San Bartolomeo in Milano.
— Buenos Aires - Milano - Cordoba - Torino, 30 agosto 1972.

Domenico, Franco e Rosalia Tropeano partecipano al dolore della famiglia per la perdita del

CONTE
Carlo Riccardi
di Santa Maria di Mongrando
— Torino, 30 agosto 1972.

Carla, Luigi, Lorena, Emanuela, Cristiana, Lorenzo, Federico, Eugenia ti piangono, nonno CARLO ti avremo sempre come esempio.
— Milano, Cordoba, 30 agosto 1972.

Maria e Paola Pignolone piangono con la famiglia la scomparsa del

Conte Carlo Riccardi
di Santa Maria di Mongrando
— Milano, 30 agosto 1972.

Partecipa al lutto Graziella Gargiano.

Adolfo e Marina Arlotta partecipano con fraterno amicizia al grande dolore di Riccardo.

I Colleghi dell'Ospedale S. Croce di Moncalieri partecipano al dolore del prof. Giuseppe Omegna per la morte della Mamma

Laura Maffeis
ved. Omegna
Giovanni Bottino
Tini Mario Cafferato
Giovanni Caracciolo
Giuseppe Carinara
Ludovico Cavallini
Mario Crosato
Giovanni Giuliano
Giuseppe Nigro
Ezio Riola
Alfredo Riola
Giuseppe Rosso.
— Moncalieri, 31 agosto 1972.

E' mancata all'affetto dei suoi cari

Gina Camerano n. Parodi

La piangono i figli Pietro con la moglie Pina, Rosetta col marito Giuseppe Turchetto, la nipote Piera col marito Mario Viscovo e parenti tutti. Funerali sabato 2 ore 14,30 nella parrocchia Lucento. Indi la cara Salma sarà tumulata in Ozzano Monferrato. La presente è partecipazione e ringraziamento.
— Torino, 31 agosto 1972.

Vittorio e Maria Baffo sono vicini a Rosetta e Giuseppe.

Cristianamente è mancato

Pietro Fantone (Losta)
Combattente guerra 1915-1918

Addolorati lo annunciano nipoti e parenti tutti. Un particolare ringraziamento ai tutti. Medici per le amorevoli cure prestate. La Benedizione avrà luogo il 2-9-1972 alle ore 9,30 Ospedale S. Vito indi la cara Salma proseguirà per Cocconato ore alle 11,30 si svolgeranno i funerali. Servizio pullman. La presente serve di partecipazione e ringraziamento.
— Torino, 31 agosto 1972.

E' cristianamente mancato all'affetto dei suoi cari

Emilio Timo
Cavaliere Vittorio Veneto

Ne danno il triste annuncio la figlia Floriana con il marito Ulrico Maoini e il figlio Gigi, Brunilde con il marito Alessandro Ceroni e i figli Alberto e Luciano. Angelina con il marito Giuseppe Zucchetti e i figli Franco e Luca. I funerali avranno luogo in Pont St. Martin il 1° settembre alle ore 15.
— Imperia, 30 agosto 1972.

Amorevolmente è mancato all'affetto dei suoi cari

Luigi Mazzola
anni 34

Lo piangono il papà, il fratello Carlo la fidanzata Elena e sorella, zii, cugini e parenti tutti. Funerali oggi ore 14,30 da Medicina Legale, e parrocchia Sacro Cuore di Gesù. La presente è partecipazione e ringraziamento.
— Torino, 1 settembre 1972.

Dopo lunghe sofferenze è mancata l'anima buona e generosa di

Carolina Arlotto n. Borio
(Tina)

lasciando nel dolore il marito Cesare, sorelle, fratello, zii, nipoti, cognati, cugini, parenti tutti. Un particolare ringraziamento al Dott. Carlo Olivero per le assidue cure prestate, alla famiglia Lorenzo Cristetto ed a tutte le persone che amorevolmente l'assistettero. I funerali avranno luogo venerdì 1 settembre ore 16,15 dalla parrocchia Santa Croce, piazza Fontanesi. La presente serve di partecipazione e ringraziamento.
— Torino, 31 agosto 1972.

I nipoti Piero, Rina e Marisa Candela piangono la cara zia TINA.

I nipoti Tommaso, Agostino Arlotto con rispettive famiglie prendono viva parte al dolore per la scomparsa della cara zia TINA.

I nipoti Lucia, Tommaso, Rosanna Cerrina e famiglie prendono mestamente parte al dolore per la perdita della cara zia TINA.

Cognato e nipoti Tommaso, Celestina Bertello con rispettive famiglie profondamente addolorati piangono la scomparsa della cara zia TINA.

La famiglia Cristetto si associano al dolore per la scomparsa della cara amica TINA.

La famiglia Frassone prendono parte al dolore.

Carlo, Adriana e Mauro Fossano partecipano al grande dolore.

Gli inquilini partecipano al lutto del signor Arlotto.

Coniugi Scarano partecipano al dolore.

Caterina Fòrneo Feleno e famiglia partecipano al dolore della famiglia Arlotto.

La famiglia Angelo e Piero Vasco partecipano al dolore del signor Arlotto.

La famiglia Bonino, Francesco, Planca, Rastelli e Candiago prendono parte al dolore che ha colpito l'amico Cesare Arlotto per la scomparsa della cara TINA.

E' improvvisamente mancato all'affetto dei suoi cari

Cav. Uff. Emilio Sona

Ne danno il doloroso annuncio il figlio Alessandro, la nuora Renata Frassati con Mauro ed Alessandra, la sorella Annunziata, parenti tutti. I funerali avranno luogo in Racconigi, oggi ore 11 partendo dalla parrocchia di S. Maria Maggiore.
— Torino, 1 settembre 1972.

Gianvittorio Gabri, Graziella e Giuliana vivamente partecipano al dolore dell'amico Sandro e dei familiari.

Liliana, Giuseppe Bosino, Teresa, Aldo Amadei partecipano al dolore dell'amico Sandro per la morte del PAPA'.

La famiglia Bertino Luciani partecipano al dolore del dottor Sona per la scomparsa del padre

Cav. Emilio Sona
— Torino, 31 agosto 1972.

Le famiglie:
Ing. Giuseppe Fracchia
Ing. Cesare Petrazzi
Dott. Francesco Paliseri
Sig. Arnaldo Valenghi
Dott. Giuseppe Codrino
si uniscono al lutto del signor Antonio Accornero e famiglia per la perdita della moglie signora

Pasqualina Ravetta
in Accornero
— Quittengo, 31 agosto 1972.

Titolare, Dipendenti Impresa Guerzoni partecipano dolore congiunti per la perdita della signora

Pasqualina Accornero
— Ancona, 31 agosto 1972.

Cristianamente è mancato

Nino Ambrosio
di anni 51

Angosciati lo annunciano la moglie Ivonne Bosio, la figlia Daniela, la mamma, il fratello e parenti tutti. I funerali avranno luogo nella parrocchia di Mussotto d'Alba sabato 2 settembre ore 16.
— Mussotto d'Alba, 31 agosto 1972.

L'Avv. Piero Coppa si associa al dolore della famiglia per la scomparsa del caro

Nino Ambrosio
— Alba, 31 agosto 1972.

Dopo aver dedicato con dolcezza tutta la vita ai suoi cari è serenamente mancata

Anna Botallo
ved. Cavarero

Lo annunciano con tanto dolore il figlio Mario, la nuora Maria Russo, il Religioso Pierfranco, cognate, cognati, nipoti. I funerali si svolgeranno oggi ore 15,15 via Borsi 64.
— Torino, 1 settembre 1972.

Costantino e Domenica Bianco partecipano al dolore della famiglia.

Cristianamente è [redacted] all'affetto dei suoi cari

Alessandra Biollo

Ne danno il doloroso annuncio i fratelli Pietro, Giovanni con la moglie Luisita Carmagnola e la figlia Paola, i cugini e parenti tutti. Dopo la Benedizione che avrà luogo oggi alle ore 14 all'Ospedale Maria Vittoria, la cara Salma proseguirà per Trausella ove alle ore 15,30 avranno luogo i funerali.
— Torino, 1 settembre 1972.

Cristianamente è mancata

Albina Scambelluri

Addolorati ne danno annuncio i fratelli Piero, Ezio, Rodolfo, Salvo, la cognata Concetta, Angela, Marisa e parenti tutti. I funerali venerdì 1 settembre ore 14,30 partendo dall'Ospedale Molinette, via Santena 5. L'annuncio è per partecipazione e ringraziamento.
— Torino, 31 agosto 1972.

Cristianamente è mancato

Renaldo Bellardi Gioli

Addolorati lo annunciano la moglie, il figlio e parenti. La cara Salma partirà dall'Ospedale Maria Vittoria alle 8 del 2 settembre, proseguendo per Ripoli e Canavese, ove avranno luogo i funerali.
— Torino, 31 agosto 1972.

Partecipano al dolore della famiglia per la scomparsa del signor

Melchiorre [redacted]

Direzione e Dipendenti della Ing. C. Olivetti & C., Divisione Riprografia, ed in particolar modo:
Gian Piero Capello
Nico Dalfinoni
— Torino, 31 agosto 1972.

E' mancata all'affetto dei suoi cari

Onorina Abrigo
anni 76

Lo annunciano il figlio Piero con la moglie Maria Terrenzo e nipoti Piergiorgio, Carla, Pierluigi, Silvia e parenti tutti. Funerali domenica 3 settembre alle ore 11 in Traino.
— Torino, 31 agosto 1972.

E' spirato oggi in Arrona Giovanni il

Dott. Antonio Cova

Lo annunciano afflitti dal dolore i fratelli Fedele, Giovanni, Pietro, Paola con le loro famiglie. I funerali avranno luogo sabato 2 settembre alle ore 15 in Arrona.
— Milano, 31 agosto 1972.

Nicolino e Marianna Tombesco, Sergio e Pina Rosetta, partecipano al dolore della famiglia Margaroli per la morte di

Margherita Zanotti
ved. Margaroli
— Aosta, 30 agosto 1972.

Nella e Giuseppe Pasquale, Chiara e Gilberto Franchino prendono viva parte al dolore della famiglia per la morte dell'

AVVOCATO COMMENDATORE
Isidoro Enrico
— Ivrea, 31 agosto 1972.

Il Comitato degli Operatori partecipa con vivo cordoglio alla immatura scomparsa del suo amatissimo presidente

Ing. Giuseppe Gonzi
— Roma, 29 agosto 1972.

Bruno, Benedetto, Lionardo, Ranchi, Valentino partecipano al lutto della famiglia per la scomparsa del

Cav. Carlo Messe
— Torino, 31 agosto 1972.

E' mancata ai suoi cari

Maria Celoria ved. Carisio

La piangono figli, nuore, [redacted] nipoti, parenti tutti. Funerali [redacted] 1, ore 16, in «Caretto».
— Torino, 31 agosto 1972.

ANNUNCI ECONOMICI

7 Offerte lavoro e impiego

(Continua da pag. 10)

MEDIA società accessori impianti elettrici ... Scrivere: «Publikompass 2 — 16121 Genova».

dirigenti

INTELLIGENTI e dinamici ... Telefonare 537.303, ore ufficio.

8 Piazzisti, rappresentanti

A. 300.000 mensili venditori ... Telefonare 348.042.

AZIENDA ... Scrivere: «Publikompass 9009 — 10100 Torino».

AZIENDA commerciale ... Scrivere: «Publikompass 9770 — 10100 Torino».

AZIENDA produttrice articoli tecnici ... Casella 291 G Publied — 20122 Milano.

CASA europea ... telefonare 634.801 To. oppure scrivere: Holstano Italiana, corso Filone 2 Torino.

DIVAL cerca laureati/e benestanti ...

EDIZIONI ricercano ... Casella 256 G Publied — 20122 Milano.

EX titolare ...

FAEMA S.p.A. ...

FOAMICEM ...

IMPORTANTE azienda ...

IMPORTANTE Società ... Scrivere: «Publikompass 210 — 10100 Torino».

INDUSTRIA confezione ...

INDUSTRIA dolciaria ...

INDUSTRIA ...

INGEGNERE ...

MAJOR ...

NUOVA ...

PASTIFICIO ...

PBE ...

SOCIETA' ...

ZENNE ...

9 Lavori a ore

offerte

SIGNORA ... Telefonare 694.497.

10 Prestazioni professionali, consulenze

SIGNORA ...

SIGNORINA ... Scrivere: «Publikompass 9307 — 10100 Torino».

11 Personale domestico, portinai, baby sitter

offerte

A coppia ...

A pensionati ...

ABILE ...

ABILE ...

ABILE ...

BABY ...

BAMBINAIA ...

CERCANSI ...

CERCASI ...

CERCASI ...

CERCANSI ...

CERCASI ...

CERCO ...

CERCO ...

COLLABORATRICE ...

CONIUGI ...

CONIUGI ...

CUSTODE ...

DOMESTICO ...

FAMIGLIA ...

FAMIGLIA ...

PANETTERIA ...

PENSIONE ...

PERSONA ...

PICCOLA ...

PORTINAIA ...

SIGNORA ...

12 Scambi alla pari

RAGAZZA alla pari ...

14 Garage, autofficine

PASTORINO ...

15 Auto acquisto e vendita

A.A. ATTENZIONE, vendiamo senza anticipo ...

A.A. RISPARMIERETE ...

A. NEL vostro interesse ...

ACQUISTIAMO ...

ACQUISTIAMO ...

ARCAR ...

ARCAR ...

ARCAR ...

ASSORTIMENTO ...

AUTOCARRO ...

CAMIONCINO ...

CAR RENAULT

CEDESI ...

COMPERIAMO ...

CONCESSIONARIA ...

ESCORT ...

FIAT ...

INVITO ...

KADETT ...

M.O.A. ...

MONTICONE ...

OCCASIONISSIMA ...

PORSCHE 911 S ...

PRIVATAMENTE ...

PRIVATO ...

ROULOTTE ...

SAICAR ...

SEMESTRALI

SIMONI

UN ...

URGENTI ...

VENDESI ...

VENDO ...

VOLKSWAGEN

16 Motocicli

ARLEY ...

HONDA ...

KAWASAKY ...

MOTO ...

18 Case e alloggi, acquisto

A. ACQUISTIAMO ...

A. CONTANTI ...

ACQUISTA ...

ACQUISTASI ...

ACQUISTEREI ...

ACQUISTIAMO ...

ACQUISTIAMO

AREA 3

ACQUISTO ...

CASETTA ...

CERCO ...

PRIVATO ...

RICERCASI ...

19 Case e alloggi, vendita

A. PINO ...

ALASSIO ...

ALLOGGETTO ...

ALLOGGI ...

ALLOGGIO ...

ANTICIPANDO ...

APPARTAMENTO ...

AVIGLIANA ...

BARRIERA ...

BIBIANA ...

CASA ...

CASETTA ...

CORSO ...

CROCETTA ...

CUMIANA ...

DIRETTAMENTE ...

IMPRESA ...

LIBERI ...

LIBERO ...

MADONNA di Campagna ...

PRIVATO ...

RIVOLI ...

SPOTORNO ...

TERRENI ...

VANCHIGLIETTA ...

VENDESI ...

VILLA ...

VILLANOVA ...

MOTTA ...

OCCASIONE ...

PALAZZINA ...

REDDITO ...

ABBISOGNA ...

ALLOGGETTO ...

20 Alloggi domanda affitto

A coniugi ...

FOTO CINE **MARVIN**

VIA MASSERANO, 6

SETTIMANA **Sil**[redacted]

PROIETTORI MUTI E SONORI NORMAL 8 E SUPER 8

CINEPRESE ZOOM SUPER 8

FLASH ELETTRONICI

...visitateci [redacted] sede: ritroverete la solita convenienza

la Torinese Profumi

CLASSE... CONVENIENZA... CORTESIA

TORINO - VIA ANDREA DORIA, 6 - TEL. 510.938

CERCASI ...

CERCO ...

CONIUGI ...

DIRIGENTE ...

DUE ...

IMPIEGATO ...

INFERMIERA ...

MADRE ...

PROSSIMI ...

REFERENZIATISSIMI ...

RILEVANDO ...

SPOSI ...

TORINESI ...

21 Alloggi offerta affitto

A. AFFITTIAMO ...

A. ELEGANTISSIME ...

A. REFERENZIATO ...

AFFITTANSI ...

AFFITTASI ...

CERCASI ...

ZONA ...

AFFITTASI ...

AFFITTIAMO ...

AFFITTO ...

ALLOGGIO ...

AMMOBILIATO ...

APPARTAMENTO ...

CAMERA ...

CONDOVE ...

CONIUGI ...

CROCETTA ...

LIBERO ...

MINIALLOGGIO ...

MOLINETTE ...

MONOCAMERA ...

PINO ...

PORTANUOVA ...

REFERENZIATI ...

SIGNORILE ...

SOTTOTETTO ...

VIDONE ...

ZONA ...

22 Traslochi magazzinaggi, custodia

AUTOTRASLOCHI ...

23 Camere mobiliate, pensioni

A ...

AFFITTA ...

AFFITTASI ...

AMMOBILIATA ...

CENTRALE ...

CENTRALISSIMA ...

NUOVA ...

SEMICENTRALE ...

SIGNORA ...

STUDENTI ...

VALENTINO ...

24 Mobili arredamento

AFFARONE ...

25 Artigiani, decoratori, imprese e forniture casa

ARTIGIANO ...

CERCASI ...

DECORATORE ...

DECORAZIONI ...

IMPRESA ...

LABORATORIO ...

26 Igiene, terapie, massaggi

A.A. ESTETISTA ...

A. ABILISSIMA ...

ABILISSIMA ...

ABILISSIMI ...

CALLISTA ...

ESTETICA ...

MASSAGGIATRICE ...

STUDIO ...

ZONA Santa Rita ...

32 Annunci personali

DISTINTO ...

QUARANTOTTENNE ...

RAGAZZI ...

SIGNORA ...

38 Animali e veterinaria

ALLEVAMENTO ...

ALLEVAMENTO ...

CAVALLINI ...

CUCCIOLI ...

PRIVATO ...

VENDO ...

45 Ville, cascine, appart. per vacanze, acq.-vend.

A.A. LOANO ...

AFFARONE ...

ARMA ...

BARDONECCHIA ...

BEAULARD ...

CASA ...

CASCINA ...

FINALE ...

LIMONE ...

RUSTICO ...

SANREMO ...

VALDELLATORRE ...

VENDO ...

46 Ville, appart., camere per vacanze, affitto

AFFITTASI ...

ALASSIO ...

BORDIGHERA ...

BORGHETTO ...

FINALE ...

LAIGUEGLIA ...

LIMONE ...

LOANO ...

MANGOGIO ...

NOLI ...

RAPALLO ...

47 Stazioni climatiche, alberghi, pensioni

ALASSIO ...

BELLARIVA ...

HOTEL ...

LAIGUEGLIA ...

LOANO ...

RAPALLO ...

RIMINI ...

ROMANTICO ...

S. MARGHERITA ...

SOGGIORNO ...

VISERBA ...

49 Informazioni

ABILI ...

INFORMITALIA ...

52 Varie

A. AUTOBOX ...

OCCASIONE ...

DIONISI è stato eliminato (a pagina 9)

edizione borse

Anno 104 - Numero 191

venerdì 1 sabato 2 settembre 1972

ISTITUTO LEONARDO DA VINCI
esclusivamente per
GEOMETRI
PERITI INDUSTRIALI
abbreviazione e ricupero
diurno e serale
TORINO
Via Mercol 1, tel. 551.006

STAMPA SERA

ISTITUTO MINERVA
esclusivamente per
RAGIONIERI
abbreviazione e ricupero
diurno e serale
TORINO
Via 31, tel. 832.305 - 872.347

Lire (arretrati Lire 150) - (Spedizione in abbonamento postale Gruppo 1/70) - Italia Corriere Postale: anno Lire 23.700, semestre 12.400, trimestre 6500 - Estero Lire 35.700, 18.400, trimestre - Amministrazione e Redazione: 10126 Torino, via Marenco 32 - Centralino telefonico automatico - Telex 21.121 - Estero Austria sc. 7; Francia fr. 1,30; Svizzera fr. - Inserzioni: Publikompass S.p.A. - 10126 Torino, via Marenco 32, Torino, via Roma, corso d'Azeglio, telefoni 658.961, 595.644 - 20123 Milano, via, 2/10, 873.144 00187 Roma, via Santa Maria in Via 46/41, telefono 662.460 - Genova, via R. Vertemate 25, telefono 587.892 - Pubblicità commerciale Lire il mm (Edizione antimeridiana mm) - Posizione data rigore numero per parola - Economici 250 il mm (Edizione antimeridiana 11 mm) - Agenda Lire 350 il millimetro (Edizione antimeridiana 800 il millimetro) - Finanziari, Legali Lire 500 il antimeridiana 1100 il millimetro) - Necrologi Lire per parola (Edizione antimeridiana 700, grassetti il doppio) - Echi Lire (Edizione 1600) - Ensegnalibr vedere rubrica

Un poliziotto in Thailandia per l'assicurazione

Ha fatto saltare un aereo con la figlioletta a bordo

La sciagura era avvenuta il 15 giugno su un jet in volo da Bangkok a Hongkong - Ci furono 82 morti a bordo: tra le vittime anche l'amante del criminale

nostro servizio

BANGKOK, venerdì sera.
Un ufficiale della polizia thailandese è stato arrestato dai suoi colleghi per la tremenda accusa di aver causato la caduta di un aereo con 82 passeggeri per riscuotere una polizza di 240 mila dollari stipulata a nome della sua figlioletta e dell'amante, perite nella sciagura. L'uomo, il tenente Somchai Chaiyasai, aveva collocato, secondo l'accusa della polizia, un ordigno a orologeria nel bagagliaio.

L'aereo, un jet « Convair della « Cathay Pacific Airways », era partito il 15 giugno da Bangkok diretto a Hongkonk ed era precipitato nel Vietnam, a 50 chilometri a Sud-Est di Pleiku, nell'altopiano centrale. Si tratta di una zona di guerra e la più probabile ipotesi che la commissione d'inchiesta ha preso in esame era quella di una collisione o di un incidente di carattere bellico. L'aereo, secondo questa tesi, sarebbe stato colpito dai missili di cui dispongono le unità nordvietnamite della zona, oppure poteva essere precipitato per una collisione con un aereo militare. Ma un portavoce dell'aeronautica americana aveva annunciato che gli 8 aerei Usa impegnati in quella zona erano rientrati regolarmente alla base e che nessuno di essi aveva subito danni in volo. Gli esperti avevano anche scartato l'ipotesi che il jet (che volava a 9 mila piedi) fosse stato colpito da un razzo della contraerea.

L'unica ipotesi che poteva spiegare la sciagura era quella di un incidente dovuto al maltempo: un fulmine, cioè, avrebbe potuto causare la caduta dell'apparecchio. In realtà, le condizioni atmosferiche della zona al momento della sciagura erano pessime e l'aereo stava attraversando l'« occhio » del ciclone. Ma, stando al rapporto della commissione d'inchiesta, il pilota pochi attimi prima della caduta avrebbe inviato un radiomessaggio nel quale diceva di essere « colpito ». Lo scoppio di un ordigno a bordo poteva creare lo stesso effetto di un razzo della contraerea.

r. s.

Lascia in testamento 16 milioni alla Cina

LONDRA, venerdì sera.
James Newlin, un ingegnere di 75 anni, ha lasciato in sua morte un patrimonio di 11.000 sterline (16 milioni e mezzo di lire) alla Cina Popolare come riparazione simbolica per i danni arrecati dalla Cina nella guerra dell'oppio contro l'Inghilterra dal 1839 al 1842.

(Associated Press)

TORRI A ROMA:
"Dirò cose di fuoco,,

nostro servizio

Roma, venerdì.
Il produttore Pier Luigi Torri, il « duro » del caso « Number One », arrestato il 16 agosto al Principato di Monaco, è arrivato questa mattina alle 7,23 alla stazione Termini ammanettato e scortato dai carabinieri.

Il produttore è stato consegnato ieri sera alle autorità italiane al posto di frontiera di Ventimiglia e fatto partire alle 21,22 in treno, in uno scompartimento riservato. Torri fu scortato a Monaco, a bordo del suo yacht da diporto, « Tessus », su richiesta della magistratura italiana in seguito alla denuncia di stupefacenti e di calunnia.

Il calunniato è Paolo Vassallo, il « play-boy » gestore del più noto locale notturno romano, il « Number One », perché sulla sua auto vennero trovate delle bustine contenenti cocaina.

IN PAGINA 2:
La scheda del "Per gli occhi e per la gola"

Vassallo ha sempre sostenuto che la droga doveva avergliela nascosta sull'auto il produttore Torri. La magistratura romana si è convinta che Vassallo aveva ragione e ha ordinato l'arresto del produttore.

Torri è stato rinchiuso in una cella del carcere di « Regina Coeli ». Da qualche mese il produttore si sentiva pendere sulla testa il pericolo dell'arresto. « *Ho molti nemici* — era solito dire, — *ma io ho le mie armi* ». « *Si ricordino codesti signori* — dichiarò nell'ultima intervista concessa prima di essere arrestato — *che Torri è duro a morire e che ha ottime carte in mano e giocare il momento opportuno sia se libero*, sia [illegible].

Ora è in prigione, in Italia, e deve aver accettato lui di essere trasferito. Il suo difensore, l'avv. Eugenio De Simone, se avesse potuto mettersi in contatto con il suo assistito, lo avrebbe consigliato di rimanere nelle carceri monegasche.

« *Ho cercato di ottenere un colloquio con Torri a Monaco* — ci ha dichiarato questa mattina l'avv. De Simone, il quale nulla del trasferimento — *ma non ho ancora avuto risposta alla mia richiesta. Nel frattempo è avvenuto il "fatto compiuto", hanno trasferito Torri in Italia senza che abbia potuto consultarsi con il suo avvocato per sapere gli niva o no. Secondo me avrebbe fatto bene ad oppormi. Io credo che siano stati violati i diritti della difesa. Comunque, corro a Palazzo di Giustizia e chiedo subito di avere un colloquio con Torri. Il giudice istruttore Sica lo interrogherà questa mattina stessa, e io dovrò essere presente* ».

Si vedrà ora se Torri ha intenzione di difendersi attaccando, e se riuscirà a spiegare, tra l'altro, come mai a bordo del suo yacht « Tessus », all'ancora a Montecarlo, c'erano trentamila milioni in contanti. « *Quando la vicenda del Number One sarà portata davanti ai giudici, parlerò* — ha preannunziato — *parlerò chiaro e forte, farò nomi, cognomi e indirizzi e racconterò tutto per filo e per segno, dirò cose bruciantissime* ».

E' sempre [illegible] la linea difensiva di Torri, pro-

(Continua in 2ª pagina)

MONACO - OLIMPIADE

La bimba-atleta ha commosso tutti

E' la ginnasta sovietica Olga Korbut, di 16 anni, che ieri ha vinto tre medaglie (due d'oro) - E' diventata la beniamina dei Giochi

Sul podio con un franco sorriso mostra alla folla la medaglia d'oro (Telefoto AP)

Nella Francia del Sud un nuovo "giallo Dominici,,?

Giovane turista e la sua ragazza aggrediti e uccisi presso Tolosa

Sono stati trovati in un vigneto, massacrati a coltellate - Non si conoscono i loro nomi, indosso non avevano documenti - Numerosi tagli alle mani dimostrano che si sono difesi disperatamente

nostro servizio

Tolosa, venerdì
Un agghiacciante e misterioso delitto ha sbigottito nelle ultime ore i migliori investigatori della polizia francese. In un vigneto nei pressi di Tolosa sono stati trovati i cadaveri di due giovani, un ragazzo ed una ragazza, barbaramente uccisi a coltellate. I nomi delle vittime ancora non si conoscono: gli unici documenti trovati loro indosso sono alcuni biglietti di treno e di autobus usati di recente in Spagna settentrionale. Evidentemente si tratta di due turisti ed è probabile che abbiano incontrato il loro assassino facendo l'autostop.

Quasi certamente la ragazza non è francese. Un primo, sommario esame medico-legale l'ha definita infatti di tipo nordico-anglosassone; la sua età dovrebbe essere compresa fra i 20 e i 25 anni. Il disgraziato compagno appare invece di tipo mediterraneo. I due corpi sono stati trovati uno accanto all'altro: la ragazza era seminuda, i vestiti strappati. L'autopsia avrebbe comunque accertato che la poverella non subì violenza. Per il momento, tuttavia, gli investigatori propendono per la tesi del delitto di un maniaco.

Secondo la polizia locale che ha condotto le prime indagini gli assassini sarebbero più d'uno. Sia il fatto che la ragazza presentava numerosi tagli alle mani, segno evidente che hanno posto una disperata resistenza. Si ritiene che i due giovani siano stati aggrediti dagli occupanti dell'automobile sulla quale erano stati presi a bordo, uccisi dopo una lotta selvaggia e quindi portati nel vigneto. Numerose persone, soprattutto contadini della zona, sono già state interrogate, ma senza esito. Nessuno sembra aver notato nulla di sospetto, non vi sono tracce. La polizia scientifica sta setacciando la zona.

Il caso ha suscitato un'eco vastissima. L'efferatezza del delitto, il mistero che lo circonda, il fatto che le ultime siano turisti ricorda uno dei più clamorosi episodi di cronaca nera francese del dopoguerra, l'« affaire Dominici », sul quale sono stati scritti almeno una quindicina di libri, l'ultimo recentissimo, a vent'anni esatti di distanza. Si era nel 1952. A Lurs, paesino della Provenza, vicino a Digne, furono trovati i cadaveri di tre campeggiatori inglesi, marito, moglie e figlioletta. Lui era Jack Drummond, noto economista inglese.

Per un anno le indagini segnarono il passo nonostante l'impegno dei più noti investigatori francesi dell'epoca. Infine l'assassino venne scoperto: Gaston Dominici, proprietario di una vasta fattoria, il « Grande Terra », patriarca di una numerosa famiglia.

Le ragioni dell'orrendo crimine furono mai esattamente chiarite: pare comunque che il Dominici avesse aggredito lady Drummond e quindi massacrato tutta la famiglia per essere scoperto. Il vecchio possidente venne condannato alla ghigliottina, ma la pena di morte fu commutata nell'ergastolo (troppo tardi ahi. n. s.

Dalla «Gregoriana»

Espulso un gesuita docente di teologia

Roma, venerdì sera.
Il gesuita Pietro Brugnoli, da sei anni docente di teologia spirituale nella Pontificia Università Gregoriana, è stato allontanato dall'Ateneo [illegible] informa [illegible] cato segretario nazionale del « Movimento 7 novembre 1971 », il gesuita, che è nato a Milano sessant'anni fa, ha ricevuto in proposito una lettera datata 30 agosto nella quale padre Arrupe afferma: « *Sono spiacente di doverle comunicare che è necessario che lei lasci la "Gregoriana"* ».

La decisione sarebbe motivata, secondo lo stesso comunicato, dal fatto che padre Brugnoli continua a collaborare con il « Movimento 7 novembre », il gruppo costituito da religiosi e laici per l'autoritarismo nella Chiesa. (Ansa)

Che cosa vedremo oggi alla tv

All'Olimpiade è [illegible] sta passando la mano all'atletica. Oggi in piscina si assegnano le medaglie dei 400 stile libero maschile, dei 100 delfino e 200 stile libero femminile. In gara soltanto un azzurro, Cinquetti, con nessuna speranza di entrare in finale. Si vive praticamente nell'attesa dell'ultima gara di Novella Calligaris che farà sabato le batterie e domenica la finale degli 800.

Allo stadio olimpico sono in palio tre titoli. Quello prestigioso dei 100 maschi sembra avere, dopo la assurda autoeliminazione dei due più bravi sprinters americani, un vincitore nel « robot » sovietico Borzov. In palio anche le medaglie d'oro del 3000 e del giavellotto femminile.

Stamane si sono iniziate le qualificazioni del salto con l'asta. L'azzurro Renato Dionisi, dopo i malanni dei giorni scorsi, ha stamane fallito la qualificazione insieme con il giovane Fraquelli. Anche De Vincentiis nel disco è stato eliminato, mentre Silvano Simeon è qualificato agevolmente.

Nel tiro a segno in lizza per noi Mezzani, Cecconi, Liverzani e Ferraris; nel tiro a volo, Garagnani e Lodi. Comincia il torneo finale di pallanuoto: l'Italia incontra la temibile Ungheria. Nella pallacanestro si riprende con gli azzurri opposti alla Polonia. Il via nella scherma al fioretto a squadre, in pista per il ciclismo ci sono ancora Cardi e Marino. Si conclude il completo degli sport equestri con buone possibilità per Argenton di conquistare una medaglia. Ed ecco il programma della televisione:

- **Ore 14-15: incontri di pallacanestro, pallavolo e hockey.**
- **Ore 15-18,55: atletica leggera.**
- **Ore 18,55-20: nuoto.**
- **Ore 21,20-24 (secondo programma): ginnastica, finali individuali maschili; ciclismo, finale inseguimento individuale; judo**
- **Ore 24-1,50: riassunto filmato della giornata.**

Borzov, « robot » sovietico

Simeon in finale

Quanti eccessi di retorica sono stati commessi nel nome dello sport, quante falsità sono propinate per anni e anni a proposito delle Olimpiadi definite festa della fratellanza umana, delle discipline sportive « pure », non inficiate dal professionismo etc. Ma è giunta l'era della dissacrazione ed a Monaco è finalmente defenestrato quel vecchio profeta (per non dire trombone) di Brundage che ad ogni manifestazione olimpica faceva il suo *show* personale, tuonando contro qualche minimo episodio pubblicitario, quando tutti sapevano che il dilettantismo è sepolto da decenni. Gli atleti sono robot meticolosamente costruiti, giornalmente ed istruiti. Il professionismo — tranne che per pochissime discipline marginali — è implicito, anche se mascherato da qualifiche professionali o studentesche. La Germania Orientale stupisce il mondo con i suoi record e il attraverso un'autentica pianificazione di Stato che prevede la carriera degli elementi dotati fin dagli anni dell'asilo. Molti *colleges* americani sono in pratica palestre.

Cosa rimane ormai, detto e ridetto (nemmeno la dissacrazione è immune da retorica).

E' indubitabile perciò che anche Olga Korbut, la ginnasta sovietica che ieri ha vinto splendidamente tre medaglie olimpiche, sia una « professionista », nel senso che anche la sua giovane esistenza è interamente votata allo sport, alla preparazione di quei terribili esercizi a corpo libero o sulle parallele asimmetriche, i quali richiedono chissà quale metodica, massacrante preparazione.

Ma Olga non è un robot. Olga è « sopravvissuta » fanciulla, come giovinetta ma, dolce, spontanea. Lo hanno visto ieri sera milioni di spettatori — commossi — davanti agli schermi della tv. Sono bastati i suoi sorrisi aperti, i suoi gesti di saluto alla folla, i baci lanciati sulla punta delle dita per farne una beniamina, la beniamina dei Giochi.

grig.

(Servizi a pag. 8 e 9)

in sintesi

Il vertice "Nixon-Tanaka,,

HONOLULU — Nella riunione al « vertice » di Honolulu, Nixon e Tanaka hanno parlato per ore dei rapporti economici tra i due paesi e del cambiamento in corso nell'area del Pacifico. Funzionari americani affermano che le due delegazioni sono d'accordo su una convenzione economica a breve scadenza, intesa a contenere lo squilibrio a danno degli Stati Uniti nella bilancia dei pagamenti tra i due paesi.

Colloquio Brandt-Heath

BONN — Il cancelliere Brandt avrà un colloquio con Heath mercoledì prossimo a Kiel. L'incontro si svolgerà a bordo del panfilo « Germania VI ». Il Premier britannico avrà martedì un colloquio con Rainer Barzel, capo dell'opposizione cristiano-democratica.

All'[illegible] i "viet,,

SAIGON — Le forze di [illegible] e Vietcong sono ripassate all'attacco stamane nella provincia di Binh Dinh, sulla costa dell'Annam. Le forze comuniste sono penetrate nei sobborghi della città di Tam Quan dopo un massiccio fuoco dell'artiglieria.

Panico tra gli abitanti, molti danni

Fabbrica presso Omegna semidistrutta dal fuoco

dal corrispondente

OMEGNA, venerdì sera.
(f.m.) Un furioso incendio ha semidistrutto ieri sera lo stabilimento Calderoni di Crusinallo di Omegna. La fabbrica, che dà lavoro ad una sessantina d'operai, produce minuterie metalliche ed è costruita nel centro del paese, lungo la statale del Sempione, in via IV Novembre.

Le fiamme sono divampate verso le 21 circa. Da un magazzino si sono propagate agli uffici, distruggendoli completamente. Mentre numerose persone in preda al panico abbandonavano le loro abitazioni riversandosi in strada, sono giunti sul posto i vigili del fuoco di Omegna, Borgo Ticino, tutta la notte questi hanno lottato tenacemente per domare le fiamme che, alte decine di metri, raggiungendo i tetti delle circostanti abitazioni. Una di esse è crollata.

L'incendio è stato domato verso le 3 di questa mattina. Non è stato ancora fatto un calcolo dei danni, ma è certo che ammontano a parecchi milioni.

Anche sulle cause non si sa molto: si è tuttavia orientati nell'attribuire il primo focolaio a un corto circuito.

Alessandria: querelato da una casalinga

Un letturista del gas dalla carezza facile

dal corrispondente

ALESSANDRIA, ven. sera.
Le belle gambe avrebbero in vista ai controllori del gas. Così almeno è accaduto al cinquantenne Luigi Piacenza che, per essere stato « obnubilato », finirà in tribunale su denuncia di una giovane e procace signora.

Il curioso episodio risale al luglio scorso. Alla porta della casalinga Grazia Di Corso, di 25 anni, in via Marzoni ad Alessandria, bussa Luigi Piacenza, maturo ed esperto controllore della locale azienda del gas. La donna è sola in casa e, amante della moda giovane, veste una maglietta ed una svelta minigonna.

« Deve leggere i numeri » dice il Piacenza, professionale ed austero. E s'avvia verso il contatore, preceduto dalla Di Corso che gli fa strada. E' a questo punto che la vista deve aver scherzi! nauebbiato. Perché quando è arrivato sotto il contatore, lui che un ha letti a migliaia non riesce più a vedere i numeri.

« Sono troppo in alto — dice allora — perché non sale lei su una sedia, signora? In istante li scrivo ». La richiesta sembra logica e Grazia Di Corso non esita a prendere una seggiola in cucina e a salirci sopra. Commette a dire « Due, cinque, otto... », quando sente una carezza salirle su per le gambe. Un sussulto, grida e scende precipitosamente.

Prima di scoppiare in pianto, fa in tempo a dare, con tutta la forza, uno schiaffone in faccia al malcapitato controllore, che cerca invano di mormorare qualche parola, forse di scusa. Il Piacenza guadagna sollecitamente la porta e scompare.

Ma, superato lo choc, la Di Corso non si arrende allo schiaffo. Fa ricerche presso la società del gas, identifica il controllore e fa querela.

L'alto è giunto questi giorni alla pretura della Repubblica, che immediatamente iniziato le indagini. Sul Piacenza pende la spada di un'incriminazione per atti immorali. e. c.

borse

Riunione attiva

Quotazioni a pagina 11

Nuove storie di mafia, legate alla tradizione di "Cosa nostra,,

Coppola, ricco e avaro in pensione al confino

Il tribunale di Roma lo ha inviato in soggiorno obbligato in un [illegible]sino del Friuli - E' miliardario, [illegible] dice: "Sono i risparmi di mia moglie"

dal corrispondente

Palermo, venerdì sera.

I giudici della sezione antimafia del tribunale di Roma, che hanno deciso di inviarlo in soggiorno obbligato ad

Alello, nella « Bassa friulana », hanno esaminato [illegible] lunga « carriera » di Frank

" Frank three fingers "

Coppola il boss di Partinico. « *Frank three fingers* » (tre dita) lo chiamano [illegible] negli Usa, in Messico e a Cuba (dove visse qualche tempo, prima di Fidel Castro) i « *fratelli* » [illegible] « *Cosa nostra* » poiché nella mano sinistra gli mancano l'anulare e il mignolo.

Persona « *degna di ogni stima* », stando ai politici che aiutò nei collegi elettorali di Partinico, Monreale, Corleone [illegible] e Bagheria (a [illegible] City, nell'agosto [illegible] '48, [illegible] una mano perfino a Harry Truman), il vecchio Frank è invece un « *pericoloso criminale* » secondo il senatore americano McClellan che, sette anni fa, fece una relazione sulla mafia. « *Un "killer"* — aggiungeva McClellan — *da molti anni importante collegamento del traffico internazionale della droga, associato a Salvatore Lucania, [illegible] Lucky Luciano, a Giuseppe Magliapane, a Carlos Marcello, alias Carmelo Minacore* [illegible] gangster ».

« *Three fingers* » [illegible] decenni, fece la spola tra l'Europa e l'America; venditore ambulante nel 1926, quando aveva 27 [illegible], [illegible] Messico approdò a Detroit, quindi a Los Angeles, [illegible] Francisco, di nuovo a Los Angeles, ma non più dal [illegible] Jimmy Barbara (sotto il quale fu inserviente alla «Forda»), [illegible] con quello, un po' da operetta, [illegible] Frank La Monde. « *Arrivai in America* — confessò [illegible] giudice Aldo Vigneri che, nel 1965, spiccò contro di lui un mandato di cattura [illegible] traffico di stupefacenti — [illegible] *soli* [illegible] *dollari e non fu un gioco. Lavorai duro, sissì* [illegible]. *L'America è un* [illegible] *difficile per gli italiani* ».

Eppure la Guardia [illegible] Finanza [illegible] 'fece i conti in tasca al *boss*, ricco e avaro, scoprì che, nel [illegible], negli Stati Uniti aveva già un'invidiabile situazione economica. Per l'Fbi, Frank Coppola era già un numero, per l'esattezza 649833: « *Contrabbandiere internazionale di narcotici e pericoloso sicario* ». A Pomezia, [illegible] distante da Latina, nel '48 acquistò [illegible] contanti per 12 milioni 40 ettari e, due anni dopo, alla filiale della Cassa di Risparmio di Partinico aveva già depositato altri cinque milioni. Poi comperò case e terreni.

« *Sono un pover'uomo* », dice oggi il capomafia, ma possiede case, terreni, denaro contante. « *Risparmi* — spiega — *di mia moglie e mia figlia, donne timorate di Dio* ».

Legato [illegible] ambienti politici di diversa estrazione, quando [illegible] 1944, « *indesiderabile* » negli Usa, tornò in Sicilia, a Partinico, arrivò a fronte alta e divenne presto un'autorità. Le sue « *raccomandazioni* », in periodo [illegible], erano tenute in [illegible] Nel '48 tornò negli Usa, per la propaganda elettorale, a Kansas City, e rimase ospite per lungo tempo di Mary Frich, [illegible] vista di Truman.

Un « incidente », nel maggio del 1932, ad Alcamo, in provincia [illegible] Trapani, gli costò due anni e mezzo di carcere: alla stazione di Alcamo i finanzieri intercettarono una valigia spedita da « *Vincenzo* » a Serafino Mancuso, di Partinico. Nel doppiofondo c'era eroina purissima, quasi [illegible] chili.

Con lui « *cucinarono* » Salvatore Greco, tuttora latitante [illegible] tempi della strage di Ciaculli (30 giugno 1963, sette tutori [illegible] dal tritolo), Serafino e Giuseppe Mancuso, Giuseppe Corso e due « *fratelli* » di Detroit, Raffaele Quarrasano e John Priolois.

Così il « *benemerito della parrocchia di Partinico* », benefattore delle orfanelle, socio d'onore della Fuci (dice tutt'oggi di essere devotissimo), causò una grossa grana ai corrispondenti di « *Cosa nostra* ». Accorto, [illegible] infallibile. [illegible] altri errori: una sua agendina, sequestrata dalla Guardia di Finanza, era fitta di nomi e indirizzi: anche quello di Dominique Albertini, un corso che, a Marsiglia, aveva fatto soldi col traffico [illegible] droga. Questa dimenticanza risale [illegible] 1963, nella [illegible] casa di campagna a Tor San Lorenzo, presso Pomezia. Ci vollero, però, altri [illegible] 5000 prima che l'attuale capo della Mobile di Palermo, Nino Mendolia, potesse avere il mandato di cattura. « *Va bene* — disse allora Coppola —, [illegible] *perché lavoria forza?* ». Gli agenti che l'abbracciavano [illegible] mitra l'infastidivano.

Assolto per insufficienza di prove nel 1968, in appello (12 giugno 1970) fu [illegible] assolto, e con formula piena. Ce n'era quanto bastava perché il giudice istruttore [illegible] Vigneri, ch'era andato anche in America per interrogare Joe Valachi, l'ex *boss* che rivelò tutto [illegible] Commissione parlamentare sulle attività di « Cosa nostra », [illegible] a mollare. Lasciata la magistratura, Vigneri è ora a Palermo segretario generale [illegible] l'Ente minerario siciliano: guadagna almeno quattro volte di più e s'occupa di metano e salgemma.

Antonio Ravidà

Un duello a Catania

dal corrispondente

Catania, venerdì sera.

(s.l.p.) [illegible] sono rimaste ferite in una sparatoria avvenuta in via della Concordia, all'angolo [illegible] via

Belfiore, nel quartiere San Cristoforo di Catania. Secondo le testimonianze raccolte dagli agenti della Squadra Mobile, due uomini, uno armato di fucile da caccia, l'altro [illegible] una pistola, si [illegible] affrontati in duello sparando numerosi colpi.

Sono rimasti feriti: un giovane [illegible] 26 anni, Alfio Ferlito, una donna di 29, Giuseppa Scordino Musmeci, e le figlie Angela, di 14 anni; Silvana, di 9, Rosaria, di 6, e Daniela, di 3 anni.

I [illegible] [illegible] portati al pasto di pronto soccorso dell'ospedale « Vittorio Emanuele », i sanitari hanno sottoposto ad intervento chirurgico il Ferlito, per estrargli dal corpo tre proiettili di pistola. La donna e le bambine [illegible] state medicate e dimesse.

Secondo [illegible] esperti della «Scientifica», [illegible] sparati tre colpi di pistola e uno di fucile. Sono in corso indagini per accertare se il Ferlito sia stato ferito accidentalmente o — come del resto ha dichiarato all'agente di servizio — abbia preso parte attiva [illegible] sparatoria.

Mistero a Corleone

Palermo, venerdì sera.

(a. r.) [illegible] è [illegible] pianto morto, perché non [illegible] contrasto il movente, le indagini sull'efferato delitto nella campagna di Corleone. L'assassino, che ha sparato due fucilate a lupara freddando sul colpo la guardia giurata Ignazio Falsone, [illegible] anni, è introvabile.

Torri in manette a Roma

Forse una traccia in Piemonte [illegible] poche ore dalla rapina

Due fermi per il "colpo,, nella banca di Sanremo

dal corrispondente

Sanremo, venerdì sera.

(r. o.) Forse una fragile traccia dei due giovani che, nel pomeriggio [illegible] ieri, hanno assaltato l'agenzia della Cassa di Risparmio di Genova e Imperia nella frazione [illegible] mere di Coldirodi, rapinandosi due milioni. Si[illegible] la polizia, che conduce le indagini, ha diramato fonogrammi a tutte le questure con i connotati dei banditi, entrambi magri, [illegible] circa metro e 75, [illegible] capelli scuri, quasi certamente liguri. Le poche frasi rivolte ai due impiegati di banca, il direttore Gianfranco Devoto, 35 anni, e [illegible] Luigi Chiostri, ventisettenne, sono state infatti pronunciate [illegible] con forte cadenza [illegible] dialettale [illegible] è [illegible] genovese. L'unica pista per ora conduce in Piemonte, dove [illegible] controllia l'alibi di due fermati.

La rapina è avvenuta pochi minuti prima della chiusura degli sportelli. In quel momento in banca [illegible] si trovava alcun cliente. I banditi sono apparsi improvvisamente [illegible] il volto coperto e le pistole in pugno. Uno di essi, con il maglione scuro tirato fin sotto gli occhi, è balzato sul bancone, ha allungato un braccio [illegible] di sopra del cristallo antiproiettili ed ha minacciato con l'arma i due impiegati, impedendo loro di azionare il segnale d'allarme. Quindi ha ordinato di aprire la porta del retro cui si accede [illegible] portone esterno.

A questo punto il secondo malvivente, non potendo [illegible] perare il banco, sormontato dal cristallo infrangibile alto più d'un metro, è uscito rapidamente dal locale, rientrando subito dopo dalla porta di servizio.

Sotto [illegible] protezione del complice, [illegible] è rapidamente impadronito [illegible] banconote per circa due milioni che si trovano nei cassetti. « Apri la cassaforte e fai in fretta », ha poi intimato al Chiostri. Ma nel forziere era custodito soltanto un macchietto di monete. « Che cosa ne fate di quella? », ha chiesto il cassiere. L'osservazione ha irritato il bandito, il quale, puntando la pistola alle reni del due impiegati, li ha sospinti bruscamente in uno sgabuzzino [illegible] ha poi chiuso a chiave.

Gli impiegati sono rimasti bloccati nel ripostiglio per [illegible] dieci minuti, fino a quando due bambine che abitano nello stesso palazzo non hanno udito, scendendo le scale, le loro invocazioni di aiuto. Le ragazzine, Ornella Reggi, di 14 anni, e Daniela Zoli, di 9 anni, sono subito corse nel vicino ufficio postale dove si trovava il portalettere Nino Pilovio, di 33 anni, che ha provveduto ad aprire la porta dello sgabuzzino.

Dal successivo controllo effettuato dai funzionari della questura, giunti appositamente da Genova, è risultato che i rapinatori non si sono accorti che nella cassaforte, coperto da alcuni documenti, c'era un macchetto contenente altri tre milioni di banconote di piccolo taglio.

I posti [illegible] blocco istituiti lungo l'Aurelia e ai caselli [illegible] l'Autostrada dei Fiori, proseguiti tutta la notte, non hanno dato esito alcuno. Tuttavia secondo alcune voci, peraltro non confermate, due giovani dai connotati corrispondenti alla descrizione dei rapinatori fornita dal Devoto e dal Chiostri, sarebbero stati fermati ieri sera in una località piemontese. [illegible] tratterebbe di due liguri residenti da tempo in Piemonte. Stamane il commissario dott. Molon, che dirige le indagini, si è messo in contatto [illegible] la sfera di Torino.

(Segue dalla [illegible] 1)

dottore di pochi fili, ma sempre rifornito di denari; proprietario di due « Rolls Royce », collezionista di quadri, accompagnato sempre da donne bellissime.

Pier Luigi Torri faceva parte dal « giro » dei personaggi che frequentavano il locale notturno di via Lucullo, il « Number One », i personaggi più noti della « Roma bene » vi trasportavano le serate; ne erano stati frequentatori abituali anche i protagonisti di alcune storie misteriose, sulle quali lo stesso Torri aveva intenzione di girare un film.

Avrebbe voluto cominciare dall'assassinio di un aviere di guardia all'aeroporto militare di Frutica di Mara, avvenuto nel 1968 (aveva scoperto dei trafficanti di droga che scaricavano merce?), avrebbe proseguito con la scomparsa del conte Bino Cicogna (si mise in dubbio che si fosse ucciso in Brasile), e con l'assassinio [illegible] « play-boy » triestino Giuliano Carabel e della [illegible] amica, [illegible] modella [illegible] Tiffany.

Ai due giudici istruttori del [illegible] « Number One » si presenta dunque [illegible] indagine complicatissima: vittime e imputati si lanciano [illegible] e controaccuse.

a. r.

Nella foto: *Pier Luigi Torri* [illegible] *da letto del suo lussuoso yacht, dove fu arrestato a Montecarlo* (da « Gente »).

Stregia in prigione dopo sei anni l'uccisore del padre

TARANTO, venerdì sera.

A sei anni dall'assassinio del padre, Cosimo Di Pirro, 17 anni, ha sfregiato in [illegible] cere l'uomo che sta scontando 21 anni [illegible] reclusione per il delitto, Pietro Cerabona.

L'episodio, trapelato soltanto ieri a tarda sera, sarebbe accaduto durante l'ora d'aria [illegible] detenuti. Il giovane Di Pirro, arrestato qualche giorno fa per un piccolo furto, avrebbe approfittato d'un momento di disattenzione delle guardie di custodia per balzare addosso al Cerabona [illegible] ha colpito al viso con il manico affilato di un cucchiaio, la tipica arma segreta dei reclusori.

PER GLI OCCHI E PER LA GOLA

Concorso tra i lettori di « Stampa Sera »

Vi segnalo la sig. .....

.....

di anni .....

abitante a .....

in [illegible] .....

(Facoltativo)

Spedisco il lettore .....

.....

abitante [illegible] .....

in via .....

Compilare e inviare in busta chiusa a:

Stampa Sera - Concorso « Per gli occhi e per [illegible] gola »

Via Marenco 32 - 10126 Torino.

taccuino torinese

Borse di studio

L'Istituto nazionale per l'assicurazione contro gli infortuni sul lavoro — Inail — ha indetto, per l'anno accademico 1971-72, [illegible] al [illegible] borse di studio « Gerardo Buonerba » a favore di studenti e laureati in medicina e chirurgia, figli [illegible] dipendenti o orfani di ex dipendenti dell'istituto.

Il termine utile per la presentazione della domanda di partecipazione ai concorsi predetti scadrà il giorno 30 settembre 1972. Gli interessati potranno richiedere il bando dei [illegible] corsi medesimi e la relativa lettera circolare divulgativa rivolgendosi direttamente alla Direzione generale o alle sedi provinciali e locali dell'Inail.

Urbana urgente

Formando il numero 167 e componendo subito dopo il numero [illegible] telefonico che si è trovato occupato, è possibile avvertire la [illegible] con cui [illegible] desidera parlare che c'è comunicazione urgente per lei. Si tratta del nuovo servizio di « urbana urgente automatico » istituito da qualche settimana in sostituzione del precedente servizio comportante [illegible] mezzo operatrice. Ora è un disco che al momento sulla linea occupata avvertendo che il numero è chiamato.

Servizio guasti

Acquedotto 482.992. Azienda elettrica municipale 741.420, 741.570. [illegible] 2263. Gas [illegible].

Corsi gratuiti

Sono aperte le iscrizioni per i corsi di qualificazione e [illegible] cializzazione diurni e serali, presso i centri di addestramento professionale del Comune, in via Bordonecchia 151 e in corso Svizzera 57 al terzano i corsi per meccanici generici, fornitori, fresatori, rettificatori e ingegnatori meccanici, diagnostori meccanici, elettromeccanici e impiantisti, installatori A. C., montatori, riparatori radio Tv, tecnici in telefonia, elettronica industriale e apparecchiature elettroniche, in via Ganò [illegible] si svolgeranno invece i corsi per le qualifiche di taglio e confezione abiti donna e bambino, confezionista abbigliamento, e i corsi per orefici, protogini, idraulici, lattonieri, gasisti, saldatori in rotella, gestiti dalle associazioni artigiane di categoria.

I corsi sono gratuiti. Per ulteriori informazioni gli interessati si devono rivolgere alla segreteria dei centri, in via Bordonecchia 151, [illegible] Svizzera 57, via Ganò [illegible], oppure alla Ripartizione XIX del Comune.

Servizio assistenziale

Il servizio assistenziale Fiat sarà svolto fino a domenica 3 settembre da:

Filula, corso Brancaccio 15, tel. 592.445 - Giorni feriali: da termine lavoro alle ore 20; sabato e festivi: ore 9 - 12,30; 14,30 - 20.

Centro assistenziale, c. Francia 430, tel. 734.541 - Giorni feriali: ore 9-12,30; 14,30-20; sabato e festivi chiuso.

Concessionaria Escorts, corso Racconigi 141, tel. 332.727 - Giorni feriali: [illegible] lavoro [illegible] ore 20; sabato e festivi: ore 8,30-12,30; 14,30-20.

Carabinieri

Ecco i numeri telefonici del pronto intervento dei carabinieri per Torino e per i principali comuni della provincia.

Torino: 561.055 (centrale).
Pinerolo: 22.758.
Ivrea: 48.222.
Venaria: 400.035.
Moncalieri: 641.416.
Rivoli: 959.911.
Chivasso: 911.222.
Susa: 2096.
Chieri: 941.414.
Carmagnola: 971.210.

Guardia medica

Via [illegible] Domenico 22 (telefono [illegible] 541.408). Centro antivelari (537.537) c. Polonia 14, Croce Rossa, servizio domiciliare (534.000), guardia ostetrica cap. [illegible] Vittoria (787.878), Mauriziano (501.515).

I saloni di Torino

La 35ª edizione [illegible] si aprirà venerdì 6 settembre a Torino Esposizioni. Saranno presenti quest'anno oltre 500 espositori, di [illegible] tra il Sonia e la rassegna di « Moda collezione », i produttori estari sono circa settanta. In rappresentanza di una decina di Paesi tra cui Francia, Gran Bretagna, Belgio, Germania, Grecia, Giappone, Corea, Svizzera.

Le adesioni numericamente più importanti si dirigeranno alla Francia (20 case), alla Grecia (16), al Giappone (11), alla Corea (8). Numerosi i convegni previsti. E' all'ordine del giorno anche la riunione del Consiglio della Federazione Dettaglianti dell'Abbigliamento e del Men's Fashion Writers International.

Salone [illegible] Tecnica

Martedì prossimo, 5 settembre, all'Excelsior Grand Hotel Principi di Piemonte, sarà presentata in anteprima agli operatori industriali e commerciali e ai giornalisti la 22ª edizione del Salone internazionale della Tecnica che comprenderà quest' [illegible] la 3ª Mostra Europa della Metallurgia (Met '72) che [illegible] svolge [illegible] periodicità quadriennale.

Entrambe le esposizioni [illegible] terranno [illegible] 23 settembre [illegible] ottobre.

Taxi urgente

Per ottenere urgentemente [illegible] taxi, si può formare il 117: una operatrice della Sip provvederà a stabilire la comunicazione con uno dei [illegible] parcheggi più vicini. [illegible] preferiscono invece rivolgersi al servizio di radio-taxi: formando il numero 511.991 o il 533.993 una signorina, dal centro situato sul « grattacielo » di via Santa Teresa, dirotta via radio [illegible] il utente l'autopubblica più vicino. Quest'ultimo servizio non è ancora molto conosciuto dai torinesi, mentre a Roma e a Milano è il più diffuso, per la rapidità con cui permette di ottenere l'arrivo del taxi.

Farmacie notturne

Sono aperte quelle del secondo turno: via XX Settembre 3 (telefono 543.287), c. Repubblica 21 (651.219), v. Nizza 35 (659.259), corso Svizzera 42 (780.084), v. Roma 24 (518.018, 534.054), c. Casale 110 (839.551), p. Massaua n. 1 (783.308), v. Tripoli 58 ang. via Monfalcone (386.833), c. Sempione ang. [illegible] Martorelli (852.861), c. Francia 1 bis (643.915).

Vent'anni fa

1° settembre: temperature massima +28,4; minima +17.

« Nei prossimi giorni il Municipio — per incrementare il consumo di vino e per valorizzare il prezzo che la scorsa settimana ha subito inspiegabili aumenti — istituirà una trentina di banchetti. Il prezzo dell'uva sarà stabilito giornalmente dai funzionari municipali in base al listino dei prezzi all'ingrosso dei Mercati generali ».

Pronto intervento

Soccorso pubblico di emergenza 113; Questura 512.444; Volante 595.555; Carabinieri (Radiomobile) 510.666; Polizia stradale 533.353; Polizia femminile [illegible]; Polizia ferrov. [illegible]; Vigili del fuoco 22.222; Vigili urbani 272.833, 277.822; Soccorso Aci 116.

Soccorso dentistico

C. Vitt. Emanuele 68 (telefono 542.408) aperto di notte e nei giorni festivi.

Per donare sangue

Associazione volontari italiani del sangue (AVIS), v. P. Tommaso 38, tel. 887.875, 687.000. Presentarsi a digiuno; nei giorni feriali dalle 8 alle 12 in v. Belardi 41; nei giorni festivi dalle 9 alle 12 in v. P. Tommaso 38. Per richieste flaconi di sangue o plasma (Servizio 24 ore su 24) in v. Belardi 41. Ingresso [illegible] v. Ventimiglia 3.

Ospedali

Molinette, c. [illegible] 68 (telefono 5558); S. Giovanni, [illegible] Giolitti 36 (882.868); Mauriziano, c. Turati 46 (501.515); Maria Vittoria, via Cibrario 72 (772.345); Astanteria Martini, lg. Gottardo. 143 (2369); Nuovo Martini, v. Tolone 71 (703.333); Istituto ortopedico Maria Adelaide, c. Firenze 87 (278.163); [illegible] Anna (ostetrico e ginecologico) c. Spezia 60 (397.286); Amedeo di Savoia, c. Svizzera n. 164 (250.001); Oftalmico, via Juvara 19 (512.486); Infantile « Regina Margherita », p. Polonia 94 (693.686); Ordenlogo, c. Regina Margherita [illegible] (677.878); Centro traumatologico [illegible] co, v. Zurelli 29 (833.833).

La denuncia delle tasse

Il Sindaco, con apposito manifesto, [illegible] i contribuenti a presentare, entro il 29 settembre, alla Ripartizione X (imposte e Tasse, corso Vittorio Emanuele 8, le denuncie prescritte [illegible] legge agli effetti delle variazioni da introdurre per l'anno 1973 nei ruoli delle [illegible] e [illegible] comunali.

Le denuncie dovranno essere compilate esclusivamente sugli appositi moduli messi a disposizione dal Comune che i contribuenti interessati potranno ritirare presso i competenti uffici della predetta Ripartizione X.

All'atto della presentazione della denuncia gli interessati che già siano iscritti nei ruoli dovranno esibire all'Ufficio la cartella esattoriale dell'anno in corso.

oroscopo di domani

ARIETE (21 marzo - 20 aprile) *Affari:* l'ora più propizia è verso le 22, quando la Luna, formando un trigono con Mette, trasmette vibrazioni tonificanti. Dinamismo produttivo. *Sentimenti:* sono agevolati dalle [illegible] figurazioni planetarie che incidono sull'oroscopo. *Salute:* carica vitale, aumento di vigoria organica. Buonumore.

TORO (21 aprile - 21 maggio) *Affari:* le persone con le quali trattate sono molto ben disposte ad assecondarvi. Attività professionale che procede in modo soddisfacente. [illegible]. *Sentimenti:* ricevono [illegible] dazioni propizie. Intesa con il sesso opposto e con gli amici. *Salute:* irrobustita per quelli che sono già tornati dalle ferie.

GEMELLI (22 maggio-21 giugno) *Affari:* mattinata e pomeriggio sono liberi da intoppi e quindi potrete attuare i programmi elaborati. In serata prudenza negli scritti. *Sentimenti:* una discussione con la persona amata è suscettibile [illegible] mutarsi [illegible] lite. *Salute:* riperanti dalle correnti d'aria, reumatismi (braccia e spalle).

[illegible] (22 giugno - 22 luglio) [illegible]: la Luna nel Segno è di felice auspicio sia per il commercio dei liquidi in genere, come per l'attività turistica e pubblicitaria. Incassi. *Sentimenti:* nessun ostacolo si oppone all'affetto dei giovani innamorati. Fidanzamenti. *Salute:* decisione, specie quella delle donne e dei bambini.

LEONE (23 luglio - 21 agosto) *Affari:* poco propizio per le operazioni commerciali e per i brevi spostamenti. Anche per l'attività mentale procedere con prudenza. Memoria labile. *Sentimenti:* Venere ospite del [illegible] è augurale per le relazioni private. Tenerezze. *Salute:* lunghe nervosi, qualche dolorino alle articolazioni superiori).

VERGINE (24 agosto - 23 sett.) *Affari:* non firmate contratti, rinnovate [illegible] le compravendite in genere. Mezzi di comunicazione giovanili da Mercurio offeso. Non agire d'impulso. *Sentimenti:* lo spirito polemico non è mai un sistema adatto per i discorsi d'amore. *Salute:* mani e braccia esposti ad incidenti. Irritabilità.

BILANCIA (24 sett.-23 ottobre) *Affari:* l'incontro Sole-Urano, del tardo pomeriggio, risveglia la facoltà inventiva che poggiano essenzialmente [illegible] trovato e utile. *Sentimenti:* anche nel settore affettivo non mancheranno [illegible] sorprese più emozionanti. *Salute:* non si profila alcun pericolo di contagi. Molto all'aria libera.

SCORPIONE (24 ott. - 22 nov.) *Affari:* [illegible] di recuperare [illegible] dei quali avevate perduto ogni speranza. Bene orientati gli interessi individuali. Guadagni. *Sentimenti:* una serata di espansività passionale, travolgente. Pienezza dell'amore. *Salute:* accettabile carica vitale che galvanizza l'organismo. Buonumore.

SAGITTARIO (23 nov. - 21 dic.) *Affari:* mentre Giove, ospite del Segno, è messaggero di fortuna, Nettuno esalta le facoltà immaginative degli artisti. Successi. *Sentimenti:* moderate [illegible] vostre aspirazioni perché gli [illegible] sono molto teneri. *Salute:* [illegible] completano contatti e immune da interferenze negative. Stati tranquilli.

CAPRICORNO (23 dic.-21 genn.) *Affari:* l'andamento è normale e tuttavia raggiungerete qualche risultato notevole. Allargate il cerchio delle conoscenze utili. *Sentimenti:* l'intesa con i familiari persiste. Una persona amata sta per tornare. *Salute:* poggia su basi solide. Nelle gite in montagna nessuna bravata. Siate attenti.

ACQUARIO (22 genn.-19 febbr.) *Affari:* come per la Bilancia, il Sole e Urano inviano positivamente sul vostro Segno offrendovi l'occa[illegible] di aumentare il prestigio. *Sentimenti:* affidatevi al destino che dispone sempre in [illegible] nel modo migliore. *Salute:* l'ottimo equilibrio psichico si riflette anche sul fisico e sul morale.

PESCI (20 febbraio - 20 marzo) *Affari:* [illegible] Luna, in Segno d'Acqua, è propizia e favorisce i progetti ai quali siete attendendo, specie quelli di natura artistica. Non dormite. *Sentimenti:* previsto un inaspettato soggiorno sul mare accanto alla persona amata. *Salute:* [illegible] desta la minima preoccupazione. Divertitevi senza restrizioni.

LICENZA MEDIA
La scelta di una Scuola per il successo di una vita
in un anno
Corsi [illegible] per Ragionieri, Geometri, Periti
Diurni e per lavoratori
Pomeridiani ore 17,30-20,00
Serali ore 20-23
ISTITUTO Dr. QUARTERO

Via Consolata 1 bis ang. via Garibaldi - Telefono 544.976

MAX FACTOR comunica che sino al 9 settembre
sue esperte consulenti saran[illegible]
c.so Giulio Cesare 214
TORINO
[illegible] le [illegible]
Servitti

SUPERMATERASSI
Corso G. CESARE [illegible]
[illegible]
Via CIBRARIO 72

SCUOLA ALTAMODA
ILDA [illegible]
10121 Torino - Via Garibaldi 7
Tel. 547.451. Dal 30 agosto iscrizioni ai corsi di Taglio e Confezione-Modellista stilista Figurinista-Tagliatrice Camiciaio moda, Maestro lo-dismirici-ori.

Palazzo del Mobile
CORSO TRAPANI 7[illegible]
SPOSI

PELLICCERIA
F.lli [illegible]
SERIETA' - [illegible]
PREZZO - [illegible] ACI
V. S. Ignaz. da Feola 18, t. 355.128
C.so Vitt. Emanuele 9, tel. 655.173

Pagamenti e Investimenti
FILIPPONE & PELLICCIOLI
Piazza Statuto 7/9
(angolo via Lagrange)
tel. 262.265, 510.579

A. MURRI
[illegible]

Spietata guerra fra le compagnie aeree

CIELO IN SVENDITA CON VOLI CHARTERS

Lo slogan di moda è "Sempre più lontano, a minor prezzo" - Ma molti [illegible] sull'orlo del fallimento - Andare [illegible] Parigi a Bangkok costa quanto il viaggio [illegible] Roma

Roma, venerdì sera.

« Sempre più lontano [illegible] sempre [illegible] minor prezzo »: [illegible] questo slogan le compagnie aeree nazionali e quelle charter proseguono [illegible] « guerra del [illegible] che [illegible] [illegible] sta diventando ormai una [illegible] sfrenata al fallimento. « *Le ultime sono tariffe [illegible] guerra per rispondere alla concorrenza [illegible] voli charter e all'entrata in servizio dei Jumbo* — ha annunciato [illegible] presidente della Twa, Charles Tillinghast —, *ma è evidente che bisognerà trovare un accordo, perché in caso contrario sarà inevitabile la fine [illegible] trasporti aerei, almeno nella forma attuale* ».

Fra la massa di turisti che va in giro per il mondo prevalgono i giovani anche perché le Compagnie aeree praticano per essi facilitazioni e notevoli riduzioni delle tariffe

Annata-boom

E' giustificato tanto pessi[illegible] Per i turisti il 1972 sarà ricordato come un'annata-boom del traffico aereo: [illegible] compagnie nazionali [illegible] charter, hanno solcato i cieli trasportando [illegible] viaggiatore da Parigi a [illegible] York quasi per lo stesso prezzo di un viaggio dalla capitale francese a Madrid, si è volato dalla Torre Eiffel [illegible] templi thailandesi con [illegible] biglietto soltanto un po' più caro di quello normale da Parigi [illegible] Roma. Una [illegible] cuccagna che i turisti, e i passeggeri aerei (che [illegible] però solo il tre per cento della popolazione mondiale), si augurano duri ancora a lungo.

La svolta radicale dei trasporti aerei risale alla fine della seconda [illegible] mondiale, quando era possibile acquistare per qualche migliaio di dollari gli apparecchi militari divenuti inutilizzabili. In tre anni si moltiplicarono le società dei charter, 142 compagnie iniziarono una concorrenza spietata per accaparrarsi clienti sempre più numerosi. E intanto il Pentagono era ben contento [illegible] disfarsi degli aerei da trasporto ormai sorpassati.

Consolidate e raggruppate, le compagnie charter americane sono adesso solo più una dozzina, ma di dimensioni colossali. Lo scorso [illegible] hanno svolto un quarto dell'intero traffico sulle rotte nord-atlantiche. L'esempio americano [illegible] trovato presto imitatori in tutto il mondo. Oggi esiste un mercato dell'usato floridissimo e conveniente, nel campo dell'aviazione civile. Le compagnie charter trovano jet d'occasione per un decimo del costo di un aereo nuovo. Quasi ogni mese spunta una nuova società di aerei da noleggio: l'esempio del pastore protestante danese e di un suo connazionale che sono diventati miliardari ha fatto moltiplicare gli emuli.

Le compagnie di bandiera hanno reagito a questa formidabile offensiva dei prezzi istituendo complesse e convenienti tariffe differenziate (per giovani, per gruppi, ecc.) e cercando di limi[illegible] l'attività [illegible] voli charter [illegible] a membri di organizzazioni legalmente riconosciute. Ma il controllo [illegible] aleatorio e si sono moltiplicate le « associazioni » che [illegible] turisti in giro per il mondo.

I noleggi

Le società [illegible] hanno poi cercato di battere i charter [illegible] loro stesso [illegible]: istituendo cioè in proprie filiali di aerei da noleggio, naturalmente [illegible] prezzi più contenuti. Ma il prevedibile risultato di questa manovra non si è fatto attendere: ha inciso minimamente sul traffico charter e ha fatto diminuire ancora i passeggeri delle linee regolari. Gli aerei delle compagnie di bandiera ormai volano quasi normalmente per metà vuoti. E il problema si è aggravato con l'entrata in servizio dei giganteschi Jumbo, dagli enormi costi di acquisto e di esercizio.

I rintedi

Con la fine dell'estate sono terminate le massicce migrazioni turistiche stagionali e per i responsabili delle maggiori società aeree è giunto [illegible] momento di fare i conti. [illegible] I rimedi urgenti per mettere termine alla spietata battaglia dei prezzi che [illegible] portato quasi tutte le compagnie a bilanci disastrosi.

[illegible] stanno convincendo le società [illegible] regolari, [illegible] quali hanno compreso di dover rinunciare al tentativo di [illegible]si tutto il [illegible] turistico [illegible], [illegible] dell'altra politica dei prezzi. [illegible] stesso parere sono [illegible] che i responsabili del charter, i quali riconoscono che il ruolo [illegible] noleggiatori di aerei non è quello di appropriarsi del traffico regolare ma di consolidarlo stimolando i turisti ai viaggi con tariffe convenienti.

Dopo anni, la « guerra [illegible] cieli » sta per finire, forse è prossimo un armistizio. E per il viaggiatore si avvicina la fine della [illegible] ribasso [illegible] biglietto aereo.

p. pat.

Sposina cerca la morte perché vergognosa d'una falsa gravidanza

ROMA, venerdì sera.

(a. r.) Sconvolta per aver vissuto una maternità immaginaria, una sposina romana [illegible] 22 anni, Carmela Vigliroio, ha tentato d'uccidersi: un'energica lavanda gastrica, all'ospedale S. Giovanni, la ha salvata [illegible] vita.

Carmela Vigliroio ha pensato al suicidio ieri sera quand'è [illegible] sola in casa: [illegible] ingerito un intero flacone di barbiturici e soltanto l'arrivo [illegible] cognato, che l'ha [illegible] abbattendo la [illegible] dell'alloggio, le ha evitato la morte.

Una settimana fa la giovane sposa ha sperato nello studio d'un ginecologo dove s'era recata col marito per una visita di controllo che i cinque mesi trascorsi nella convinzione di dover avere un bambino non erano altro che un'illusione, clinicamente indicata come amenorrea di origine psicogena. Le nausee, l'appetito potente e il leggero pancino non erano quindi i sintomi inequivocabili della gravidanza ma soltanto il frutto [illegible] uno [illegible] psicologico anormale.

Per [illegible] giovane donna [illegible] delusione è [illegible] insostenibile: ha ripetuto le scarpine da neonato e i golfini alle[illegible] in questi mesi spiegato ai genitori e ai parenti che la gravidanza [illegible] [illegible] esistita. Poi è stata colpita da una [illegible] depressiva sfociata nel gesto disperato.

donne confidenziale

Novità (e prezzi) per i nostri sogni

oggi festeggiamo

S. Egidio (patrono [illegible] Orte e protettore degli storpi). S. Terenziano (patrono di Capranica). S. Costanzo (patrono di Aquino). S. Giosuè martire. S. Gedeone. S. Cenio.

OGGI venerdì 1 settembre il Sole è sorto alle 6,49

Un golf, ma di pelliccia

Quattro pellicciai [illegible] alta [illegible] da fanno il punto sul loro settore: «E' finito il tempo della pelliccetta divertente, spiritosamente definita "povera", realizzata in pellami [illegible] quattro [illegible] quasi sempre di provenienza cinese, quando [illegible] era invece il lapin nostrano, dice Rita Togno che recentemente ha presentato a Roma i suoi modelli con la collezione di Irene Galitzine, «le donne — precisa — non si divertono più a camuffarsi da [illegible] sbruffone o sfigato, coprendosi con stili di sopra e di sgualdo casereccio che dopo una stagione cambiano di colore e sovente [illegible] puzza.

Il ritorno della stile [illegible] soggiace l'orgoglio [illegible] della pelliccia sperbene confezionata con pelli di animali ben definiti con tanto di pedigree, che richieste per l'inverno — afferma Viscardi — [illegible] rivolte al [illegible] come la lince, la volpe, la [illegible] zibellini. Seguono poi i visoni, con preferenza al selvaggio, tutta la gamma dei maculati ed infine il tradizionale persiano nelle tonalità chiaro e sempre di foggia sportiva.

Mentre Viscardi elenca le esigenze femminili, due deliziose indossatrici, Franca e José, tappezzano il pavimento del salone con dei mantelli da favola facenti parte della collezione presentata in anteprima al Polo Club, per dare modo alle signore presenti [illegible] [illegible] la pelliccia in tempo utile senza aspettare la prima nevicata.

Anche [illegible] Nalloni, la collezione indica uno stile classico, diciamo un po' all'inglese, perché il motivo dominante la tenuta sarà dei modelli di questo [illegible] si ispira alla linea del «burberry's», confezionato in visone, in giaguaro, in leopardo e in persiano. Inoltre c'è [illegible] storia di giaccotti in volpe dai colori pastellati, azzurro, verde acqua, rosa e giallo pulcino.

«Ci sono clienti che in un quarto d'ora concludono l'acquisto — rispondo Nalloni —, perché oggi la donna sa quello che vuole e sente sempre meno il bisogno di avere l'approvazione del marito o la consulenza di [illegible].

La pelliccia che [illegible] chiama desiderio (linea a tenda in visone di Viscardi)

Un «leopardo somalo» lodevolmente in pelle [illegible] lontra

Da Carlo Tivioli (il pellicciaio-artista) [illegible] giovani signore comprano la pelliccia con la stessa disinvoltura con cui acquistano un golfino di cachemire. Infatti Tivioli ha portato alla ribalta dell'alta moda a Roma una serie di giubbotti in pelle color bianco cenere [illegible] nata di scrivere che sono destinate a i suoi golfetti [illegible] volpe [illegible] a v. A questo pellicciaio, che ha il compito di allestire [illegible] per Valentino, [illegible] ordinate [illegible] pellicce anche telefonicamente dalle clienti più frettolose.

Gli [illegible]: i mantelli avvolgenti dominati da grandi colli a scialle, quelli a « tenda » svasanti sul dietro, lo stile del « trench » e soprattutto la pelliccia a tre quarti. Tutti hanno inserito nelle collezioni [illegible] simi giaccani [illegible] sfruttare tanto la città quanto la montagna abbinandoli ai pantaloni.

I prezzi? Hanno [illegible] un aumento che va dal 13 al 15 per [illegible] rispetto all'[illegible] scorso. Sono prezzi che riguardano l'artigianato di alto livello, praticati dai pellicciai [illegible] fatvolta che si accaparrano presso le sedi delle grandi case, i migliori e pochi « di pelli e che si appoggiano di un'équipe « di lavoranti specializzati.

Un bel manicotto di [illegible] scuro, eseguito su misura, può costare [illegible] un milione e mezzo in su, anche la lontra parte dalla stessa cifra. Sempre più costosi i mascherati. In particolare il leopardo somalo che è il più raro e costa dagli otto ai dodici [illegible]. La lince, quella [illegible] riconoscibile per il pelo bianchissimo appena sprezzato di rado macchie scure, [illegible] aggira sui due milioni; meno caro il lupo, adattissimo per i tre quarti, [illegible] quello della Groenlandia, sia l'argentato [illegible] sale oltre ai milione e [illegible] centomila. I coppoli di persiano [illegible] prima scelta costano sul [illegible] ottocentomila.

Per le donne impazienti che non sopportano le ultime delle prove di misura, c'è la pelliccia « pronta ». Sarà bene però non illudersi che il manicotto di prêt-à-porter costi meno: a parità di qualità il prezzo è identico a quello della pelliceria su misura.

[illegible] Rossetti

Domani [illegible] pranzo

INSALATA [illegible] — Questa stagione [illegible] pratica [illegible] consumo [illegible] insalate che sono, per la verità, sempre [illegible] utili alla salute anche negli altri mesi dell'anno, ma ora, maggiormente appetibili. Occorre soltanto un poco di fantasia per variarle la preparazione. Ecco un ricetta per l'insalata all'americana che prevede per quattro persone [illegible] cetrioli freschi, tre cassi di indivia, due pomodori, [illegible] olio, aceto, sale quanto basta.

Pelate tre cetrioli freschi, affettateli a poaperpetati di sale, lasciandoli in un piatto coperto a far l'acqua per un paio d'ore. Pulite l'indivia dalle ingiallite più dure, quella esterna, e dopo averla lavata molto accuratamente lasciatela a lungo in acqua corrente, asciugatela e mettetela per qualche minuto in ghiaccio o nel frigorifero. Pelate dei pomodori maturi, tuffandoli in [illegible] perché la pelle si stacchi con maggiore facilità e tagliateli alla loro volta in ghi[illegible]. Fate cuocere le uova fin che siano ben sode e tagliatele a quarti. Mettete in una insalatiera i cetrioli [illegible] degli dell'acqua che avranno fatto; poi disponete a strati l'insalata, i pomodori e le [illegible] in fine [illegible] condite a vostro piacere con olio, aceto e sale.

Tenete presente che è sempre bene fare asciugare il sale nell'aceto e poi aggiungere l'olio mescolando con cura, in modo che, per quanto è possibile, i tre elementi [illegible] fondano in una emulsione; alla quale, volendo, potrete aggiungere alcune gocce di salsa Worchester.

Adele

Nuovo metodo sulla limitazione delle nascite

Papà sì, papà no *(con il rubinetto d'oro)*

nostro servizio

New York, venerdì sera.

E' noto [illegible] tempo che esiste un sistema molto pratico, e assolutamente sicuro, per [illegible] controllo delle [illegible] la vasectomia, cioè la sterilizzazione dell'uomo mediante un intervento facilissimo, che [illegible] può compiere [illegible] un quarto d'ora in un qualsiasi studio medico. Esso consiste semplicemente nell'occlusione dei due canali che adducono gli spermatozoi nel canale eiaculatorio.

La vasectomia — sostengono [illegible] medici nei paesi anglosassoni, dove viene praticata in misura notevole — non interferisce su alcun organo vitale e, pur sopprimendo [illegible] funzione riproduttiva, consente una vita sessuale normalissima. Questo sistema contraccettivo, scartato « *interamente sull'uomo, libererebbe le donne da quegli [illegible] altri sistemi — più o [illegible] sicuri — che implicano sempre conseguenze spiacevoli: come le nausee, [illegible] cellulite e [illegible] varie allergie, [illegible] derivanti dall'uso della pillola.*

Negli Stati Uniti gli uomini che [illegible] sono sottoposti alla vasectomia — 750 mila solo nel 1970 — spesso portano a ostentano un [illegible] con la scritta maliziosa: « Con [illegible] puoi stare tranquilla ». In Gran Bretagna l'operazione viene addirittura rimborsata dalla mutua di Stato, [illegible] Germania non si pongono per ora problemi sociali di regolamentazione delle nascite, tuttavia la pratica è abbastanza diffusa.

Non così nei Paesi latini, nemmeno in Francia che è — fra di essi — quello più evoluto. Anche in Francia esiste [illegible] mito della virilità e la vasectomia viene sostanzialmente considerata come [illegible] castrazione; è perciò severamente interdetta [illegible] medici, secondo il durissimo articolo 316 del Codice Penale che stabilisce addirittura l'ergastolo come massimo della pena.

Press'a poco analoga la situazione [illegible] Italia, dove — semmai — [illegible] prestigio della virilità è sentito in modo ancora più prepotente. Si aggiungano i principi religiosi che, se interdicono l'uso dei normali contraccettivi, condannano come un'empietà qualsiasi forma di sterilizzazione.

Del resto anche molti medici appaiono perplessi e sostengono che l'operazione non è completamente sicura, nel [illegible]so che non si hanno sufficienti esperienze protratte nel tempo per poter escludere effetti negativi. « In ogni caso — si tende a concludere — la vasectomia è da condannare sin quando sarà irreversibile, anche perché un uomo, che per anni ha evitato di procreare, all'improvviso può desiderare di avere dei figli ».

In base a questa fondamentale [illegible] obiezione — e prescindendo beninteso [illegible] qualsiasi considerazione morale — consegue il problema tecnico [illegible] riaprire, a richiesta del paziente, la libera circolazione degli spermatozoi nei canali deferenti. Problema tuttavia? Niente affatto. Tre [illegible] cialisti di New York sostengono d'aver già risolto [illegible] un apparecchio che è stato applicato in via sperimentale a trenta volontari. Gl'inventori [illegible] il farmacologo Matthew Freund, l'urologo Joseph Davis e l'ingegnere Louis Ozzelo; [illegible] hanno ideato e realizzato [illegible] minuscolo « phaser » in oro flangio 1 millimetro, largo mezzo, che è stato definito un po' [illegible]solamente « rubinetto d'arresto ».

L'apparecchio viene introdotto con un intervento di mezz'ora nei canali deferenti e può essere « chiuso » o « riaperto », con una semplice incisione nella pelle dello scroto. Già si pensa [illegible] di farlo funzionare magneticamente, [illegible] bisogno d'operazioni.

Semmai [illegible] prova dei trenta volontari (davvero coraggiosi) desse esito positivo, quali prospettive si apriranno nell'evoluzione della nostra società? E' ancora presto per poter rispondere all'interrogativo anche perché occorrerà che il nuovo metodo abbia una assai più vasta sperimentazione per essere [illegible] siderato valido oppure no.

r. l.

stasera leggiamo

La leggenda di Petrosino

ARRIGO PETACCO: « Joe Petrosino ». Ed. Mondadori; pagg. [illegible]; L. [illegible]

L'ultimo sguardo che Joe Petrosino diede a New York inquadrò le banchine del porto, dove nessuno era venuto per salutarlo. Lontano dai clamori della stampa che avevano accompagnato i suoi successi di poliziotto, il tenente della « Italian Legion » partiva in missione segreta per la Sicilia, deciso a troncare i legami mafiosi che da Palermo rami[illegible]avano sin nella Little Italy.

Era il 9 febbraio 1909. Un [illegible] più tardi, il 12 marzo, [illegible] colpi di rivoltella sparati a bruciapelo nell'ombra del giardino Garibaldi, in piazza Marina di Palermo, ponevano fine alla sua vicenda di uomo e di « detective ». Se la vita di agente, piena di operazioni clamorose e di pittoreschi investimenti, lo aveva reso celebre, la morte — con tutte le implicazioni politiche, diplomatiche e mafiose che [illegible] sottintendeva — gli conferì di [illegible] nella leggenda.

[illegible] Arrigo Petacco, già noto per altre sue inchieste italo-americane, gli [illegible] un intero saggio, il più completo mai edito in Italia.

Attorno a lui, alle [illegible] [illegible] di [illegible] e al suo fascinante [illegible] poliziotto, ritma un'America fine-Ottocento, travagliata dai problemi dell'immigrazione, pronta [illegible] esplodere in sanguinosi episodi d'insofferenza razziale. E descrive le miopie ipocrite della politica d'oltre oceano, intendendo lo sguardo ad un'Italia in cui l'imperante clientelismo stabilisce solidarietà legami con la mafia.

Petrosino aveva dedicato una vita — ventisei anni di servizio nella polizia americana — al tentativo di stroncare la delinquenza organizzata nel ghetto italiano di New York.

Oltre alla sua esasta ambizione, fu determinante per Joe Petrosino il sentirsi estraneo a questa degenerata Little Italy. Tant'è che, appena gli fu possibile, si trasferì dal quartiere italiano e non si vergognò mai di aver cominciato la carriera come informatore.

Diventato poliziotto, si specializzò in travestimenti e coltivò il gusto della pubblicità, al punto da avvertire preventivamente i cronisti delle sue operazioni. E fu proprio la sete di pubblicità ad accelerarne la fine. Ma, per ironia della sorte, questa volta non sua. La missione in Sicilia, coperta dal [illegible] segreto fino allora, fu improvvisamente resa pubblica dall'assessore Bingham in cerca di consensi elettorali.

Il libro di Petacco svela il mandante e forse esecutore del delitto: Vito Cascio Ferro che, sospettato fin dal primo momento, riuscì a sfuggire [illegible] giustizia, protetto [illegible] un falso alibi fornitogli (in buona fede?) da un parlamentare. La corte aiutava, però, « don Vito » [illegible] un disegno strutturale nel 1943, ormai ottantenne. Il vecchio « boss » morì « dimenticato » in una cella del carcere di Pozzuoli dove per [illegible] rasi [illegible] finito.

Eleonora Bertolotto

ISTITUTO

POGLIANI

Corso Francia 3 - Telef. 542.820 - 517.371

RISULTATO ESAMI di MATURITÀ

La Direzione dell'Istituto si compiace di comunicare [illegible] elenchi degli allievi che hanno conseguito il Diploma di Maturità Tecnica e Magistrale sostenendo gli esami di Stato in sessione unica (anno scolastico 1971-1972):

GEOMETRI

1) ALDANESE Pasquale
2) ARMANDO Pierangelo
3) BERTOLA Carlo
4) BIGLETTI Giulio
5) BRENCHIO Carlo
6) CANOVA Mario
7) CAPPABIANCA Antonio
8) CARRABBA Giuseppina
9) COLNITTO Antonio
10) DEL BUONO Lucio
11) FERRARA Italo
12) GIULIETTO Livio
13) MAINO Giovanni
14) MARGIOTTA Giovanni
15) NICOLA Sergio
16) PALLOTTINO Donato
17) PASTI Marco
18) PASTORE Antonio
19) PELLEGRINI Giuseppe
20) RAVIZZA Aldo
21) RONCO Renato
22) SACCO Pier Vittorio
23) STELLA Bruno
24) TAVAZZANI Anna
25) TOMMOZZO Lorenzo
26) VERLATO Giuliano
27) VICO Carlo
28) VIZIOLE Franco

RAGIONIERI

1) AMATO Nunziata
2) ARENSI Angelo
3) ASSALTO Franca
4) BAUCHIERO Pier Aldo
5) BONOMO Giuseppe
6) DANESE Sergio
7) FELTRE Alberto
8) FERRARIS Augusta
9) FLORO Alessandro
10) FORNARESIO Elena
11) FRONTE M. Teresa
12) GINOCCHI Chiara
13) GROPPO Adriana
14) MAROTTA Antonio
15) MATTA Raffaele
16) MATTUCCI Ester
17) MULATERO Dorina
18) OLIVETTI Franco
19) OTTENGA Teresina
20) PENZA Patrizia
21) PETTIGIANI Augusto
22) PIERSINI Egisto
23) RE Liselda
24) STAROPOLI Paola
25) TREVISAN Loris
26) TORRINI Luigi
27) ZAFFARONI Antonio

MAESTRI

1) ALIVERTI Luisa
2) BERTOLUSSO Margherita
3) BRUFANI Ivana
4) CASERTA Eufemia
5) FABIANI M. Antonietta
6) FRATESCHI Barbara
7) GASPERINI Susanna
8) MARINO Giuseppina
9) MARTINETTO Lidia
10) MASCARONE Silvia
11) MONTANARO Maurilla
12) QUAGLIA Giuseppina
13) ROSO Francesco
14) SERRA A. Maria
15) TROSSELLO Eva
16) ZANNINI Enrico

La Direzione si congratula vivamente con i neo diplomati per il felice risultato ottenuto, risultato veramente lusinghiero [illegible] più che la [illegible] parte di essi sono lavoratori che hanno frequentato i corsi serali recuperando anni di [illegible]. A merito di tali allievi la Direzione segnala [illegible] che alcuni di essi hanno raggiunto votazioni brillanti.

Per i tifosi dell'obiettivo

Luci [illegible] ombre nel ritratto

La grande maggioranza dei fotografi dilettanti adopera [illegible] macchina esclusivamente per ritrarre parenti ed amici. Ma anche con questi soggetti limitati è possibile avere [illegible] eccellenti, se si [illegible] alcune norme troppo sovente dimenticate.

Evitate innanzitutto di porre i « pazienti » in piena luce (come prescrivono troppi manuali). L'illuminazione migliore si ha con il sole di tre quarti, che, altrettanto, evita volti contratti ed occhi socchiusi.

L'optimum si raggiunge però con il cielo coperto da nubi: in questo caso i volti acquistano eccezionale morbidezza dato che la luce è uniformemente diffusa. Chi [illegible] [illegible] [illegible] il ritratto in controluce, particolarmente raccomandabile se [illegible] a disposizione [illegible] od una [illegible] con lunghi capelli biondi, che creano un'aureola luminosa di effetto spettacolare, riuscirà che dovrà illuminare in parte in ombra con un sciugamano, con una camicia, con un giornale, insomma con [illegible] superficie riflettente, che [illegible] a schiarire i dettagli.

Un'attenzione tutta particolare dovrà essere rivolta all'espressione, anche [illegible] parte di colore che disgregano di cellula con sistema TTL (« through the lens », attraverso la lente dell'obiettivo). E' indispensabile ricordare che la cellula « non ragiona », cioè ignora quale sia la parte dell'inquadratura che [illegible] Perciò, in caso di ritratto all'aria aperta, dark semigre una media fra il volto, che è il soggetto principale, ed il cielo: il risultato sarà un ritratto bilanciato.

Per agire correttamente il fotografo dovrà avvicinarsi di molto al soggetto, in modo che il volto comprenda quasi tutta l'inquadratura, e sfalsare tempo e diaframma in base alla cellula in quel momento. Poi tornerà indietro, scegliendo il punto migliore per scattare.

Quanto al diaframma, saranno le aperture maggiori (fra i 2,8 ed i 4) quelle che daranno risultati migliori, permettendo di sfocare totalmente lo sfondo. La messa a fuoco dovrà [illegible] attuata sull'occhio del soggetto, che è il primo elemento a cui inizialmente corre lo sguardo di chi osserva una fotografia. Può darsi che, con grandi aperture ed a distanza ravvicinata, la punta del naso e l'orecchio appaiano già lievemente sfocati ma nessuna paura: anche questa servirà ad accentuare l'impressione della profondità del soggetto.

G. Ma.

il medico della famiglia

Senza milza si vive

La signora E.M.F. [illegible] scrive da Torino:

« In un investimento stradale [illegible] riportato la frattura [illegible] milza e [illegible] i medici mi l'hanno dovuta asportare. Ora sto bene, [illegible] è vero che [illegible] in futuro non avrò disturbi? ».

Risponde il prof. G. Fasanaropulo, primario di chirurgia all'ospedale [illegible] di Torino.

— Effettivamente per un trauma di una certa entità si può avere la frattura della milza, seguita da una copiosa emorragia interna, in quanto si tratta di un organo molto vascolarizzato. E' quindi necessario intervenire con [illegible] massima urgenza. Tale emorra[illegible] non è detto che debba seguire immediatamente al trauma: è infatti possibile che [illegible] persino dopo una decina di giorni, ma fortunatamente con una gravità minore. Poiché una frattura del genere mette in pericolo la vita del paziente, si deve procedere con immediatezza alla laparotomia, per asportare l'organo. [illegible] uno dei casi più urgenti di tutta [illegible] patologia chirurgica. Possono essere utili trasfusioni di sangue, solo provvisoriamente però, durante il trasporto [illegible] un[illegible] ad esempio, [illegible] non sono sufficienti a salvare una milza fratturata, che dovrà in ogni caso essere asportata a causa dell'emorragia pressoché [illegible] che rende inutile il ricambio di sangue.

La lettera chiede [illegible] sul [illegible] futuro: ebbene, [illegible] può vivere benissimo senza milza anche se ha funzioni importanti da svolgere come [illegible] rinnovo dei globuli [illegible]

Richiesto all'Ept un deciso intervento

Gli albergatori protestano offesi dalla "guida USA,,

Il manuale del turista americano riportava paradossali affermazioni su Torino

apprezzamenti [illegible]mente negativi riportati su Torino dalla Fielding (il best-seller delle guide turistiche americane) e pubblicati ieri l'altro da Stampa Sera, hanno provocato l'immediata reazione degli [illegible]ratori turistici. Un gruppo di albergatori si è subito recato dal presidente dell'Ente del Turismo, dott. Gavazzi, per chiedere un energico e immediato intervento ufficiale a difesa del buon nome della città che è stata calunniata». I corrispondenti [illegible] giornali americani a Roma hanno tempestato ieri [illegible] telefonate il sindaco Porcellana per [illegible] quali iniziative ufficiali intendesse prendere Torino: si parla infatti di [illegible] passo dell'amministrazione comunale presso la redazione della Fielding.

Com'è noto, la guida sostiene tra l'altro che gli abitanti torinesi [illegible] «una macchia per una città per altro progredita» e che i [illegible]ci ristoranti presentano carenze, che dal punto di vista turistico Torino è centro «di stretta routine» che merita al massimo una deviazione nel viaggio. Pare che nell'edizione di quest'anno, la dose [illegible] stata rincarata e si parli della «pericolosità» dell'aria di Torino, fortemente inquinata, e della necessità di associare «gorilla» per tutelare il proprio [illegible] per le strade.

Secondo il gruppo di albergatori che ha protestato, le paradossali e talvolta assurde affermazioni di certe guide turistiche possono spiegarsi col fatto che, nelle città da «illustrare», emissari [illegible] pubblicazioni raccolgono presso gli operatori turistici «sottoscrizioni» pagate. «E' probabile — ha [illegible] un direttore d'albergo — che la sottoscrizione [illegible] a Torino [illegible] abbia raggiunto un bran livello. E' però inconcepibile che una pubblicazione tanto diffusa accolga dichiarazioni a tal punto [illegible].

Seminario [illegible] storia

Nell'Abbazia di Novalesa, in Val Cenischia, a partire da oggi fino al 12 settembre si svolgerà il quindicesimo seminario italo-tedesco sulla storia del diritto medievale. Il seminario è stato organizzato dall'università di Modena con la [illegible] del prof. Emilio Gin[illegible] e dell'università di Francoforte sul Meno

Corsie "corazzate,, per i mezzi pubblici

Le [illegible] preferenziali «corazzate» hanno fatto la loro prima comparsa in centro: [illegible] tratto di controviale del corso Vittorio che va da via Arsenale a corso re Umberto è stato inaugurato [illegible] un guard-rail a protezione delle [illegible] su [illegible] carreggiata nemmeno dell'auto, (ad [illegible] (provvisorio inedito per Torino) veicoli delle poste. Dopo un primo periodo di sperimentazione, si conta di allargare la soluzione ad altre zone, lo rende da [illegible] sportiva sorta di «metropolitana di superficie» che [illegible] risparmia delle città soffocate dal traffico privato o prive di mezzi per fare correre i treni sotto il piano stradale.

L'assessore alla Viabilità, [illegible] ll, parla del suo orientamento a favore di «soluzioni rigide» per disciplinare la circolazione delle auto, sia per andare all'esame della Giunta comunale in primo della [illegible] che l'esclusione dei [illegible] duale da una serie di strade del centro: tutta la via XX Settembre, per ora «tutto-bus» nel solo [illegible]to finale, [illegible] Carlo Alberto, via Maria Vitt[illegible], [illegible] Bertola ed altre. Intanto, entro [illegible] stato preso alcune decisioni, subito parecchi lo pietre [illegible] ngombrano aree un tempo zone di gioco per i ragazzi e poi trasformate in parcheggi: piazza Albarello, i giardini soprelevati di piazza Solferino, i giardini di piazza Cavour.

Si sta anche studiando, finalmente, una soluzione più efficace dei semplici cordelli di divieto di transito per il Valentino. «Installeremo un sistema di blocco, eventualmente apribile per gli autocarri che devono portare materiale al Palazzo civico», dice Carli. I giochi dei bambini, la carrozzella sospinta dalle madri, la [illegible] in bicicletta, saranno così salvaguardati dalle bravate [illegible] scriteriati che irrompevano nel viale pedonale in direzione. Si affronterà poi il problema dell'isola pedonale: Torino è tra le poche città italiane a non avere sgombrato una parte del centro [illegible] di veicoli a motore per il passeggio e la «shopping» dei cittadini.

«Per queste iniziative, stiamo in contatto con gli operatori economici interessati — dice Carli —. Notiamo che la mentalità sta mutando, [illegible] stessi negozianti, sino a pochissimo tempo fa tenaci assertori dell'auto davanti alla porta, cominciano accorgersi che è ormai indispensabile "rassicurare" il traffico». L'assessore alla l'esempio di via Garibaldi: quando fu riservata al tram, ci furono manifestazioni e scritte di protesta. «Ora, lamentarsi sono in [illegible] più sentite», afferma Carli.

All'assalto della banca Borgofranco i banditi hanno [illegible] tecnica terroristica e plateale

Violenti e pronti a sparare

Hanno picchiato [illegible] il calcio [illegible] mitra il direttore ed un impiegato ed esploso colpi in aria per spaventare i testimoni - Presi venti milioni, [illegible] hanno persi oltre due nella fuga

L'assalto all'agenzia dell'Istituto San Paolo di Borgofranco d'Ivrea è stato condotto con tecnica terroristi[illegible]. I gangsters non hanno cercato [illegible] nascondersi, al contrario hanno cercato fin dal primo momento [illegible] spargere il terrore. Spari [illegible] loro ingresso in banca, violenze sulle vittime prese in faccia senza pietà col calcio [illegible] mitra, ancora raffiche prima della fuga: per fare scappare i testimoni in strada.

[illegible] essere una [illegible] dettata dal nervosismo di rapinatori inesperti, oppure [illegible] tattica prestabilita. Attualmente i carabinieri seguono la prima pista ed hanno — come scriviamo a parte — [illegible] sospetti su due giovanissimi. Il [illegible] della rapina è agghiacciante: «dimostra come solo per caso non [illegible] accaduta una tragedia.

La banda (secondo alcune testimonianze, composta da quattro capelloni piuttosto giovani) arriva a Borgofranco [illegible] anto, [illegible] ferma in un viottolo di campagna e parcheggia un'auto sportiva [illegible] targata Venezia. E' una targa inconsueta che [illegible] notata da alcuni contadini. I gangsters [illegible] tute [illegible] e preparano i passamontagna per mascherarsi. Vanno a fare il colpo su una «Giulia» [illegible] rubata.

[illegible] arrivano [illegible] alla banca. Infilano il passamontagna e scendono. Circondano [illegible] loro in[illegible] un mitra, due sono "maschinenpistolen". Tre entrano nell'istituto [illegible] Paolo, [illegible] resta [illegible] marciapiede, tra l'ingresso e la "Giulia" con le portiere socchiuse [illegible] il motore [illegible].

All'interno [illegible] sono sei dipendenti: il direttore rag. Piero [illegible] nando, 33 anni, di [illegible] ra, il rag. Giorgio Broglio, 33 anni, di Donnas, [illegible] rag. Felice Bonato, 30 anni, di Courgnè, l'impiegato Antonio Senes, 44 anni, di Lessolo, il cassiere Mario Molinario, 30 anni, di Parella, e l'impiegata Alida Bertolli, [illegible] anni, di Borgofranco.

Oltre il banco, tre clienti: Gino Stefino, Domenico Gallo e Nives Garda. «*Andate tutti contro il muro, è una rapina*» grida il bandito che sembra il capo. Spara un colpo a Nives [illegible] si allarma, spara qualche colpo in aria, poi furibondo [illegible] verso il direttore.

«[illegible], dammi la [illegible] cassaforte» [illegible]. Piero Pesando cerca di perdere tempo: il denaro, oltre 15 milioni, [illegible] è nel forziere perché da un momento all'altro deve arrivare il furgone che lo porta alla sede centrale. «Non ho le chiavi» [illegible]. Il bandito [illegible] il mitra e lo picchia [illegible] il calcio alla testa, finché non lo [illegible] sul pavimento. «*Faccia una stra*[illegible] *su non soltanto subito fuori i soldi*» dice.

Afferra il [illegible], che non [illegible] nulla dalle [illegible]. E [illegible] del gangster [illegible] scatena. Infierisce col calcio della «maschinenpistole» [illegible] viso del [illegible] finché [illegible] svieno. Gli altri impiegati, temendo il peggio, indicano l'armadio con i soldi che finiscono in una grande borsa. Frattanto un altro bandito ha fatto il giro della cassa ed ha preso altri cinque milioni in contanti.

Dalla strada si sente una raffica di mitra. E' il bandito col mitra: rapidissimo che spara in aria per [illegible] lontano [illegible] gente [illegible] accorre. I complici lo raggiungono poco dopo, [illegible] strada e [illegible] na la banda si allontana e perde [illegible] di inseguirla per più di due milioni. Raggiunge però senza essere inseguita il viottolo dove [illegible] abbandona la «Giulia» e se ne va [illegible] targata Venezia.

Ci sono già posti [illegible] blocco in tutta la zona. Due ore prima infatti, un bandito solitario in tuta blu, mascherato con un passamontagna, ha fatto irruzione nell'ufficio postale [illegible] Mercenasco. Ha sparato in aria [illegible] la pistola, poi [illegible] con la canna dell'arma all'unica impiegata presente, Carolina Vassia, [illegible] mila, da Strambino, i soldi. Ha intascato 270 mila lire ed è fuggito su una «Mini Minor» verde che [illegible] ritrovata più [illegible].

Né il bandito solitario, né i gangsters di Borgofranco hanno presumibilmente lasciato la zona. [illegible] misterioso auto [illegible] sarebbe [illegible] notata a Ivrea [illegible] le 13.

Nel tondo il direttore della banca Pietro Pesando (colpito dai banditi) e l'ispettore. Alida Bertolli (a sinistra) e Carolina Vassia impiegata alla [illegible] di Mercenasco

Sospetti su due giovani che hanno forzato un "blocco,,

Erano [illegible] un'auto rubata con due complici che sono fuggiti

[illegible] giovanissimi, [illegible] hanno trascorso la [illegible] in cella [illegible] sati ufficialmente di furto d'auto, sono tra i sospettati per il drammatico assalto alla banca [illegible] Borgofranco. Alle 12,30, [illegible] a dire meno di mezz'ora dopo il colpo, [illegible] altri due capelloni (corrispondono grosso modo alla descrizione fatta da alcuni [illegible] dini che hanno visto i [illegible] abbandonare [illegible] «Giulia» usata per la rapina) hanno [illegible] posto di blocco dei carabinieri a Quincinetto.

La macc[illegible]rata Catania, rubata l'altra [illegible] a Innocenzo Moraldo, 27 [illegible] da Biella, che l'aveva parcheggiata a Ronco Biellese) è stata abbandonata poco dopo alla periferia di Quincinetto.

Alcuni passanti hanno [illegible] una pattuglia di carabinieri, due [illegible] che erano a bordo e [illegible] in quel [illegible] si stavano allontanando a piedi, con fare indifferente. Fermati i due, è stato dato l'allarme generale nella speranza di rintracciare anche i due complici che si erano avviati di corsa verso la montagna, ma la battuta con cani poliziotti ed elicotteri non ha dato esito.

In caserma i fermati sono stati identificati come Giuseppe Maravita, 17 anni, abitante a Pavone, e Mauro Tappero, 19 anni, da San Giorgio Canavese. «Mai stati su quella macchina rubata», hanno detto, poi smentiti da numerosi testimoni, sono rimasti zitti. Inspiegabile un dato: nel tettuccio della «Mini» c'è un foro di proiettile che è stato sparato dall'esterno verso l'interno.

Ieri sera il [illegible] procuratore della Repubblica, dottor Casmerali, ha interrogato i due ufficialmente accusati di furto d'auto. Giuseppe Maravita e Mauro Tappero sono stati subito separati: non hanno quindi avuto il tempo di concordare una linea di difesa. Anche per questa ragione, nel timore di contraddire il complice, il Maravita non ha risposto ad una sola parola.

Avvisi di reato [illegible] tre agenti per [illegible] coltello scomparso

Un ostiariolaio e due agenti della «Mobile» hanno ricevuto l'avviso [illegible] reato per il quale è previ[illegible] una pena che va [illegible] sei a sei anni di reclusione. A metterli sotto inchiesta è stato il sostituto procuratore della Repubblica dott. Bernardi che si è basato sulle risultanze [illegible] una perizia tecnica e su alcune dichiarazioni.

Il fatto risale al novembre scorso. Durante un'operazione notturna [illegible] la malavita, una «Volante» si fermò davanti al bar-ristorante «Canaletto». La polizia entrò nel locale per [illegible] i documenti di [illegible] e donne. Qualcuno dei presenti si ribellò. Seguirono urla, spinte, pugni e calci. Un energumeno fu immediatamente ma un suo amico intervenne cercando di intralciare all'arresto. Arrivarono altre «Volanti» di rinforzo, ed una folla eccitata si assiepò minacciosa attorno alle guardie.

I due arrestati si divincolarono e si gettarono a terra rotolandosi. Uno fu caricato su una autoambulanza e portato alle Molinette. Nella colluttazione il brigadiere Gerardo Napoletano e la guardia Domenico Troiano riportarono lesioni che furono giudicate guaribili in 5 ed 8 giorni. L'agente Pasquale Titano si fece medicare al Maria Vittoria. Aveva una leggera ferita da taglio. Una coltellata l'aveva preso di striscio e provocato un largo squarcio nel cappotto. Fortunatamente la piccola arma termale la lama.

Nel locale fu sequestrato un coltello trovato a terra. [illegible] perizia ha stabilito che non fu quello a causare il taglio nella stoffa. Ciò significa che qualcuno, oltre a pugni e calci volarono più coltelli. Tuttavia il magistrato ha ritenuto che gli agenti a [illegible] presentato un corpo di reato che non è quello giusto e [illegible] questo motivo ha aperto l'inchiesta a loro carico.

Vendite all'Alleanza contro il caro-vita

Vendite straordinarie a scopo di calmiere presso l'Alleanza cooperativa. Da lunedì, per 15 giorni, in tutti i supermercati e gli spacci dell'ente saranno offerte al pubblico le seguenti merci a prezzi di concorrenza: pasta del Cusero, lire 70 il chilo; pasta semola, lire 105 il mezzo chilo; pere William, lire 130 il chilo; salame crudo campagnolo, lire 1550 il chilo.

L'Alleanza vende anche la carne in tre spacci: p. Respighi, c. Vercelli, Mirafiori Sud. I dirigenti della Cooperativa informano che si tratta di «tagli di ottima qualità a prezzi concorrenziali».

INDIRIZZI UTILI

ABBIGLIAMENTO BAMBINI: Baby Chic, via Nizza 43, telef. 683.668.

VIANANI Cappellerie, c. 699.572, vasto assortimento, riparazioni accurate.

CIRO COIFFEUR uomo trambitli corso Lecce 54, tel. 758.964.

COIFFEUR GIANNI BOLLEA, via P. Micca 17, tel. 542.431.

COIFFEUR BEAUTE' MASSIMO, via S. Teresa 10, tel. 319.085.

COIFFEUR ETIO, corso Vittorio Emanuele 25, telefono 653.490.

COLFFEUR folle Fivizzi, t. 519.935.

INTERCOIFFEUR: Salvatore Caputi & Nino Dell'Aera, c.so Vittorio 40, telefono 535.157.

FIORI: fiori «in mio libraio», v. Cavour 44, v. Montenevoso 33, t. 596.576.

EUROBAGNO Arredamenti e ristrutturazioni igienici tel. 774.661.

OTTICO VALESIO, corso Vercelli 85, tel. 850.879.

PROFUMERIA: «La Torinese», via Duria 6, telef. 510.936.

RIST. Al Gallo(lo Fenaglio», via Tunisi 50, tel. 300.750, ore consigliate.

CASTAGNOLO RIST. telef. 668.947, tipico locale. Selezionata cucina.

RIST. Gina Giardino, C. Ital. 171, t. 304.072. Ap. tutti gg. mat. lunedì.

HOSTARIA LA MARINELLA, Tino Segno 9, Moncalieri, t. 642.409. Guglia.

RISTORANTE DANCING La Caccina.

RISTORANTE La Cloche, al Traforo Pino 100, tel. 844 215, cucina tipica.

RISTOR. «Su Bettagno», tel. 481.001.

RIST. VALLECHIARA, Via Bandito, Pino Torinese, telefono 841.419.

echi di cronaca

Segretarie d'ufficio

E' il corso professionale indispensabile per la liberalizzazione delle Scuole Medie che intendono avviarsi celermente ad un proficuo esercizio di studio: Dattilografia, Stenografia, Meccanica calcolatrici, Contabilità e Paghe, Contabilità. Durata corso 6 mesi. «Istituto Baldissera», piazza [illegible] 2 bis, tel. [illegible], 545.720.

Sipariette - Porte pieghevoli Via Campana 15, tel. [illegible]

Fabbrica assortimento più completo specialità stoffe cretonne.

se il [illegible] gusto
Telejet 488.289-758.968

servizio rapido ed accurato. Massimo serietà e convenienza.

segretarie stenodattilografe e contabili

Istituto Impresa, corso S. Martino 2, Torino, tel. 518.974. Iscrizioni aperte anche per i corsi segretario d'ufficio - paghe e contributi - perforatrici e verificatrici meccanografiche IBM - lingue - Contabilità a calcolo meccanizzati.

corsi ministeriali gratuiti

sovvenzionati dalla Regione Piemonte. Segretarie, stenodattilografe, segretarie aziendali. Istituto Impera, corso S. Martino 2, Torino, telefono 518.974.

la TV non funziona?
telef. 251.677 - 295.949

877.835, la Or.Te.S. Bernasi o chiara subito e accetta un TV portatile in prestito.

la novità dell'estate
tappezzeria in carta lavabile [illegible]

Le nostre tappezzerie cartacee, la novità e VI spieghiamo subito il perché. Abbiamo ottenuto una distribuzione esclusiva e Voi comprate direttamente dalla fonte. Le nostre tappezzerie italiane e straniere sono semplici, belle, e rappresentano come tutto il altro tappezzerie la convenienza. E VI diciamo anche le lunghezze per ogni locale da soli e perciò evitando un'altra grandissima spesa. Direttamente dalla fabbrica, Via Madama Cristina 125, Torino.

Domenico Martino ed il bambino ferito, Salvatore Reina

Ferisce a colpi di carabina i bambini che giocano in cortile

"Mi davano fastidio" - Lo sparatore [illegible] stato denunciato [illegible] piede libero

Infastidito dalle grida dei bambini che giocavano nel cortile di casa, un pensionato si è affacciato al [illegible] sparando all'impazzata con un fucile. Ha colpito alcuni ragazzi alle braccia e alle gambe, ne ha ferito uno. E' stato accompagnato in commissariato. Per tutta giustificazione ha [illegible]: «*Mi davano fastidio*».

Il drammatico episodio è accaduto stamane alle case popolari di corso Molise 67. Al secondo piano abita il pensionato Domenico Martino, 39 anni, che divide un modesto alloggio [illegible] la moglie e [illegible] figli, [illegible] i [illegible] anni e gli undici [illegible].

Alle undici nel cortile del palazzo i bambini [illegible]. Si rincorrono, gridano. [illegible]. Domenico Martino [illegible] in più volte protestando. E' [illegible] la moglie raccontera [illegible] invece un [illegible] bere più [illegible] mattino. Alla [illegible], ricompare sul balcone. Questa volta imbraccia un fucile. Spara. Ci sono sitimi di panico. I colpi hanno richiamato gente alla finestre, al [illegible] che il Martino [illegible] un fucile [illegible]. In cortile i bambini, dopo un [illegible] in cui sono [illegible] ragazzi feriti dallo spavento, fuggono riparando negli [illegible]. [illegible] hanno avvertito colpi brucianti alle gambe e scappano terrorizzati.

Uno solo si accascia a terra, ferito. I pallini lo hanno raggiunto alle braccia. E' Salvatore Reina, 10 anni, abita nella stessa casa di via Molise 67. Mentre viene soccorso e medicato, Domenico Martino continua a sparare. [illegible] volta [illegible] vetri dell'alloggio di Matteo Crincoli. Poco dopo una pattuglia di agenti, avvertiti telefonicamente da un inquilino, accorre. Domenico Martino è accompagnato in commissariato. Dice: «*Quei bambini mi davano fastidio*». Viene [illegible] ciato a [illegible] libero.

Un bar in fiamme

Un incendio di provenienza dinamitarda gravi danni all'Hippie Bar di via Nicomede Bianchi 10. Probabilmente la bomba al nitrogliceriato della macchina del caffè» si sono rapidamente propagate a causa dell'infiammabilità della tappezzeria. E' stato distrutto l'amplificatore dell'impianto stereo ed il banco di marmo è rimasto danneggiato.

Para che la sfortuna si accanisca contro il giovane proprietario, Giovanni Cascelli, di 25 anni che, nel giro di un anno e mezzo, da quando ha aperto l'elegante bar, è stato derubato due volte.

Il pronto intervento dei vigili del fuoco ha impedito che i danni [illegible] maggiori. Le [illegible] non hanno avuto il [illegible] di propagarsi all'intero locale e sono [illegible] rapidamente [illegible] scritte.

La protesta contro i licenziamenti

Sciopero in Val di Susa

L'astensione dal lavoro in Valle [illegible] Susa [illegible] generale: la vicenda della chiusura degli stabilimenti della Montedison [illegible] Sant'Antonino e [illegible] Borgone ha unito gli abitanti della valle, che hanno davanti agli occhi lo spettro della disoccupazione.

Le ultime dichiarazioni dell'amministratore delegato della Montedison Fibre, Carlo Massimiliano Gritti (e il provvedimento [illegible] definitivo) «ha provocato [illegible] reazione dei sindacati. In un'affollata assemblea di fabbrica, tenuta ieri negli stabilimenti [illegible] Rivarolo durante lo sciopero generale del Canavese, Luciano della Ciul tastili [illegible] o: «Le dichiarazioni di Gritti ci rendono ancor più preoccupati. [illegible] nel [illegible] di ristrutturazione [illegible] di sviluppo dell'attività produttiva della Vallesusa, [illegible] si chiano alcuni stabilimenti. C'è in possibilità cioè [illegible] altre chiusure e di altri licenziamenti. E' chiaro [illegible] siamo disposti ad accettare simili decisioni prese nelle "stanze dei bottoni", i lavoratori non accettano di [illegible] considerati oggetti che oggi servono e domani li si manda a casa. Già i sindaci delle zone interessate si [illegible] espressi per la requisizione degli stabilimenti chiusi, i consigli comunali per le dimissioni in massa. Questo [illegible] per scaricare responsabilità, ma per dimostrare che in una comunità non c'è vita democratica se le [illegible] più importanti che [illegible] riguardano [illegible] prese solo da alcune persone».

Per Buscaglione della Cgil le dichiarazioni dell'amministratore delegato della [illegible] dison Fibre «sono una conferma che dietro l'operazione iniziata c'è un grosso ricatto ai politici. Il discorso di Gritti — seconda il sindacalista — è in questi termini: «ci date i miliardi di cui abbiamo bisogno [illegible] noi della Montedison facciamo "saltare" tutta la Valsusa».

Alle 8,30 i lavoratori sono sfilati in corteo [illegible] piazza del Municipio di Borgone. Più tardi un altro corteo [illegible] è formato nelle vie di Susa.

temperatura di oggi	
massima	+19,8
minima	+12,5

Il Bollettino meteorologico segnala inoltre: temperatura media (notturna) +12,8; ore 8 +13,2; pressione 742,7; umidità 80%. Cielo nuvoloso. Previsioni: [illegible] irregolare, visibilità buona, venti deboli, temperatura [illegible]. Temperatura a Cuneo: m[illegible] +21; min. +13,8; ore 8 +14.

i lettori ci scrivono

I misteri del ripetitore

«Gli abitanti di Garessio, stanno [illegible] listica dell'alta Val Tanaro, [illegible] provincia di Cuneo, si considerano telespettatori di serie "C". Si dirà: infatti, in questi giorni, di metodo Pal e Secam, montato sul piano ancora in zona "non servita" dal 2° canale e, quello che è anche peggio, "malamente servita" dal primo! E si che l'abbonamento alla Sal-Tv lo versiamo per intero, come tutti [illegible] altri utenti, che possono però fruire [illegible] di anche i canali e, quanto prima, anche delle trasmissioni a colori!

«Vuol vedere se riuscite a richiamare l'attenzione di un qualche funzionario della Sal-Tv, per appurare il motivo per cui, nell'anno di grazia 1973, [illegible] accadere che un ripetitore resti [illegible] privo di corrente elettrica, ed un altro, installato recentemente a Saliceto per "servire" anche la nostra valle, spesso e volentieri non funzioni? Così almeno dice l'incaricato locale.

«In fin dei conti, questo "Ente" (che alunga i suoi tentacoli in ogni angolo di questo allegro Italia, per ricordarcelo le 12.000 lirette che ogni utente si premura versare e guai se non farlo!) è nostro, di tutti i cittadini! Italiani vogliamo dire, visto che è "nazionale", come pure quell'altro mostro di grandezza, l'Eni. E non si riesce a capire come mai questo non possa fornire, a quello l'energia elettrica necessaria per alimentare il ripetitore locale e regolare funzionamento!»

«Ringrazio anche a nome del mille (circa) telespettatori garessini, dei circa altrettanti dei paesi limitrofi (anche loro di serie "C") e dei numerosi villeggianti, ospiti in A. Val Tanaro!».

Giuseppe Cosella

L'assessore e i prezzi

L'assessore all'Annona ci scrive:

«L'edizione di "Stampa Sera" del 31 agosto ha pubblicato, in seguito ad interviste telefoniche, alcune mie dichiarazioni che non corrispondono al pensiero da me espresso relativamente [illegible] effettuato dal Comune di Milano l'anno scorso [illegible] circuito commerciale.

«Non ho infatti dichiarato, come riportato nel testo dell'intervista, che il risultato ottenuto era stato "la bancarotta economica dell'Assessorato, quella di molti negozianti e un effetto di prezzi crescenti" bensì che, a mio giudizio, l'intervento del Comune di Milano non aveva affatto risolto il problema del contenimento dei prezzi».

On. Giuseppe Costamagna

Non rinunciate

[illegible] titolo [illegible] studio.

I corsi seleri dello

Istituto BERTOLA

[illegible] Po 2 - tel. 542.549 - [illegible]1.421 - cap. 10123, destinati ai [illegible]ratori, con orari speciali, [illegible] conseguimento della Licenza [illegible]le, al diploma di Ragioniere, Geometra, Perito Industriale, Maestro d'Asilo; [illegible] Maturità Classica, Scientifica, Magistrale. [illegible] 1937 [illegible] servizio della Scuola. Ufficio Consulenza Scolastica gratuita.

applicatela da voi...

Leggete il «perché» del nostro annuncio [illegible] rubrica «Echi di cronaca» a pag. 4

LE NOSTRE TAPPEZZERIE
sono belle come tutte le altre
solo che costano il 50% IN MENO
Fabbrica: VIA MADAMA CRISTINA 125

Scalenghe: l'assurdo delitto per 15 mila lire

Bimbo vede il padre morire sotto i colpi dell'assassino

Era nella stalla con lui quando l'aggressore s'è avventato sulla vittima impugnando un forcone - Anche il piccolo è rimasto ferito

Piange disperatamente, ancora in preda a un violento choc, Sergio Appendino, il [illegible] di [illegible] anni che ieri pomeriggio ha visto il padre cadere e dissanguarsi sotto i colpi di un pazzo.

Ricorda gli attimi allucinanti in cui si è scatenata inattesa e inspiegabile la tragedia di cui è l'unico testimone: «Stavamo nella stalla, papà ed io, rivoltavamo la strame delle mucche, E' arrivato Pietro che eravamo quasi alla fine. Ubriaco, ma aveva paura. Ci chiudeva dentro di qua: papà diceva che in fondo era un brav'uomo, ora solo. E del vino non poteva fare a meno». Padre e figlio dunque [illegible] buona lena, [illegible] quasi [illegible]re a Pietro, l'ubriaco. Ha sbadato in un angolo.

«Ha [illegible] fare [illegible] anche lui — continua [illegible] — e papà gli ha risposto schernendo: "Ma va', ti devo ancora 15 mila lire dell'altra mese. Finisce che mi mandi in rovina". Allora Pietro ha afferrato il forcone e gli è piombato addosso. Papà è caduto subito con la faccia piena di sangue. Non ha avuto il tempo nemmeno di gridare».

Terrorizzato, Sergio corre fuori urlando perché qualcuno venga in aiuto. L'assassino lo insegue sull'aia, lo raggiunge, lo colpisce di striscio. Poi, [illegible] furia normal [illegible], abbatte e mutila la madre [illegible]. Sergio che accorre sull'aia per vedere quel che accade.

Un delitto assurdo, che trova spiegazione nella follia e nell'alcol. Pietro Natale Audisio, l'assassino, è un pover'uomo che abita in frazione Appendini di Scalenghe. E' solo, sta in un rustico dal discordino indescrivibile, dove un povero pagliericcio quasi scompare fra bottiglie vuote e cose di cucina. Si è ridotto così dopo una vita di lavoro durissimo: lavorante di campagna a ore perlè, per anni è stato operaio. Poi [illegible] fatto licenziare.

Dicono a Scalenghe: «Beveva da sempre e quando aveva un bicchiere di troppo non ragionava più». Neppure in paese, nessuno si fidava più di lui ed [illegible] che qualche contadino gli chiedesse di aiutarlo nei campi: «Quando non "era ubriaco" lavorava come una bestia da tiro, anche se l'alcol ormai l'aveva rovinato. Ma bastava un bicchiere magari trecentesimo, per alterare l'umore e il trasformarsi. Certe volte lo capitavano mezza giornata, lui era [illegible] da qualche parte e non si faceva vedere».

La vittima, Giovanni Battista Appendino, e l'omicida, Pietro Natale Audisio, dopo l'arresto

L'unico ad avere pietà di lui è un vicino di casa, Giovanni Battista Appendino, 49 anni, che ha una grossa cascina — sessanta e più animali nella stalla — in cui l'aiuta anche la moglie Maria Pampiglione, quarantaterenne. I due si sono sposati non più giovanissimi e hanno un solo figlio, Sergio, nove anni, che, finite le scuole, cerca di rendersi utile in campagna. Giovanni Battista Appendino capisce il [illegible]ma dell'Audisio, sa che il [illegible] avere famiglia lo ha abbrutito, che cerca consolazione nel bere. Allora, con pazienza, tenta di aiutarlo: gli offre un lavoro, non si spaventisce quando l'Audisio non si fa vivo. Anzi, se ha tempo lo va a cercare. Qualche volta, fra lo scherzo e il rimprovero, lo minaccia: «Guarda, se continui a non essere puntuale e quarto modo, finisce che mi costringi a prendere un altro bracciante». Pietro Natale Audisio ascolta senza dir niente.

Ieri per l'ennesima volta si presenta in cascina quando la giornata volge al termine. Sono le 18 e trenta. La moglie del padrone è in cucina, prepara la cena. Giovanni Battista Appendino lavora nella stalla con il figlio Sergio. Audisio entra e si siede in un angolo. Ha passato il pomeriggio a bere. Adesso quasi non si regge in piedi. Giovanni Battista Appendino se [illegible] coglie e, quando lui si [illegible] di allontanare, non può trattenere un rimprovero, detto con aria scherzosa: ha un debito con l'Audisio, del salario di luglio non gli ha dato 15 mila lire. Glielo dice, gli dice con qualche ironia che «continuando così, finirai col mandarmi in rovina».

Basta questo a scatenare la follia omicida di Pietro Audisio. Quando, due ore più tardi, i carabinieri lo troveranno mentre vaga fra i campi con aria assente, l'assassino non avrà neppure un moto di ribellione: «Non volevo ammazzarlo. Ma mi doveva dei soldi e ho creduto che come tutti gli altri anche lui volesse litigare» mi ha detto.

RISOLVIAMO il cruciverba

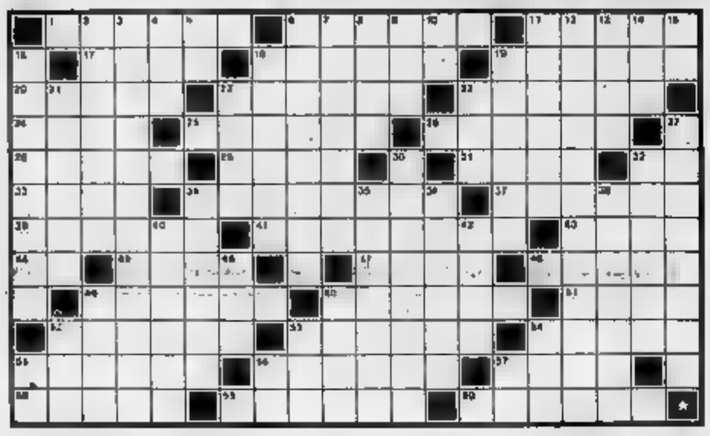

ORIZZONTALI: 1. Abitano anche a Copenaghen; 5. Ferditura, rottura; 11. Grigio co[illegible] la [illegible] 17. Golfador del Cagliari; 18. Caratteristica catena montuose dell'America latina; 19. Regna Bordeno; 20. Palma da cui si ri[illegible] il bate]; 22. Può [illegible] competente; 23. Pianura aquitrinosa delle terre artiche; 24. Cerimonia religiosa; 25. Nome della cantante Shaw; [illegible] i rami [illegible] pirogà; 28. Scuola per più piccini; 29. Corsa ad ostello; 31. Ha per capitale Pechino; 32. Due di Ankara; 33. Nome della Turner; 34. Striscia [illegible] spiaggia; 37. Calmare, mitigare; 39. Regno irrealizzabile; 41. I dolcetti... di Saronno; 42. Tre isole [illegible]nese [illegible]abruffoni; 9. Verso della rana; 10. Capo dei capi...; 11. Frutti a forma di barchetta; 12. Città americana famosa [illegible] una corsa [illegible] biblistica; 13. La disputano gli atleti; 14. E' cattiva consigliera; 15. Qualità [illegible] farina; 16. Anche abat-jour; [illegible]. Salute; [illegible]. Meno incasasno e più sono contenti; 21. Scoppio... per la [illegible]a; 22. I re dal [illegible] 23. Tra due tic; 27. Reace sedimentario; 30. Nome [illegible]lle Dune; 32. Gorni Rsarmonicista; [illegible]. Lingua parl[illegible] nei Grigioni; [illegible]. Branchi di buoi; 36. Nome di Fiersmosca; 38. Ciclisti campioni del mondo; [illegible]. Insati; 42. Arturo, pittore [illegible] Busto Arsizio; [illegible] Lo prescrivono le norme; 49. Morte dei greci; [illegible]. [illegible] [illegible] Pasolini; [illegible]. Prep. semplice; 53. Nome della Farrow; 54. Scorre sotto i ponti di Berna; 55. Terni; 56. Pavia; 57. In fondo al piatto...

ORIZZONTALI: 1. Centro [illegible] Asmara; 45. Adorano anche Siva; 47. [illegible] consiglia agli obesi; [illegible] Grasse, pingue; 49. La città di San Francesco; 50. [illegible] roso, tormentoso; 51. Regna francoforte; 52. Viene dopo [illegible]; 53. Più piccoli; 54. Ferri del [illegible] 55. Città sulla sinistra dell'Adige; 56. Quelle preziose... sono gioielli; 57. Abito maschile per cerimonie; [illegible]. Si [illegible]lano sulla caramella; [illegible]. Guasto [illegible] nove; 60. I corridoi... dell'autostrada.

VERTICALI: 2. Toscano di città; [illegible] Famoso scultore di origine pugliese; 3. [illegible]tò l'Eden; 4. Cuore [illegible] Cesare; 5. I sintomi di una determinata malattia; 7. Fiume [illegible] [illegible] dagli Urali; 8. Prep. semplice; 53. Nome della Farrow; 54. Scorre sotto i ponti di Berna; 55. Terni; 56. Pavia; 57. In fondo al piatto...

IL GIOCO DEGLI scacchi

Soluzione del problema precedente: 1. Te6

Il problema

W. B. Rice (3ª Pr. «Good Companions», 1917)
Il Bianco [illegible] [illegible] mosse

la dama

Il finale
(S. T. Denvir)

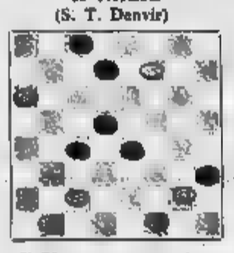

Il Bianco muove e vince

SOLUZIONE.
[illegible]a 1. X (2) c:t (3) X (2) [illegible] (2) 12:t (2) t:t

Il tocco geniale del grande Aleckine

Aleckine-Maroczy - Bled 1931

23. b4!!, D x b4 (23. ...T x b4 24. Dh5, e5 27. f6+, Rd5 28. D x h6, T x d3 29. Df4, Td7 30. Te5, D x a4 31. T x e5) 25. De3! (minacciando 27. Df6+ e 28. Cf8 matto), Cd7 27. Dh8!, T x d3 28. a8!, D x a3 29. Tc8 (seguita da 30. f6 [illegible] to), il Nero [illegible]

Ferruccio Perzuto

Il campione del mondo insegna a giocare in tv

Tony Sijbrands, l'olandese ventiduenne, ha vinto in maggio il titolo mondiale di dama a Herzeto (Olanda), distanziando in classifica di 2 punti l'immediato inseguitore (Wiersma, altro giocane fuoriclasse olandese), e di 3 punti l'ex campione, il sovietico Andreiko. Sijbrands gran[illegible] maestro internazionale, è più volte campione [illegible] nel 1968 (Livorno), nel 1968 (Roma), e nel 1971 (Saukhoumi, Urss), ed ha collezionato i titoli di campione olandese e dei Paesi Bassi. Lo ricordiamo, poi, vincitore di numerosi tornei internazionali quali il «Fe larneo dello zucchero» (Amsterdam [illegible]; il torneo internazionale di Hilo» (Olanda 1970); il torneo internazionale «Scholten-Honip» (Hoogezand 1971); la Coppa Europa (Livorno 1967).

Tony Sijbrands

Sijbrands detiene il record mondiale di «simultanee», avendo giocato contro 169 avversari (il record precedente era del senegalese Baba Sy con 150 partite), con 115 vittorie, 49 pari e 2 sconfitte, in 12 ore di gioco. Questo prodigioso giocatore detiene anche il record di «simultanee alla cieca»; ha infatti giocato ad occhi bendati contro 20 forti giocatori, ottenendo 8 vittorie, 2 pari ed una sola partita perduta.

Vive esclusivamente [illegible] gioco della dama, [illegible] premi d'ingaggio per le [illegible] simultanee (specialmente alla cieca), che tiene in quasi tutto il mondo (particolarmente in Europa e Sudamerica). Insegna i segreti della dama [illegible] televisione olandese. I suoi corsi di gioco sono assai vari e (col bianco), apre nei modi più svariati, disorientando gli [illegible]. Le «combinazioni» che prepara sono di una tale profondità analitica da scoraggiare anche i più grandi maestri mondiali.

Campionato torinese (1972)

(B) Cadaragnani-(N) Martini A. — 22-19 (11-14) 27-22 (9-11) 32-18 (11-15) X (X) X (X) 24-20 (9-13) 20-16 (13-17) X (X) 30-24 [illegible]-11) 22-20 (X) X (10-14) X (X) 21-13 (X) X (1-5) 33-28 (5-10) 38-33 (7-11) 31-27 (3-8) 33-18 (9-12) 28-26 (12-16) 27-23 (2-7) 26-21 (10-13) 18-13 (X) [illegible] 17-11) ecc. Pero vince.

Carlo Barbero

bridge

[illegible] (tutti in prima). Sud: 1 fiori; [illegible] passo; Nord: 1 quadri; Est: passo; Sud: 3 fiori; Ovest: passo; Nord: 3 quadri; [illegible]: passo; Sud: 3 S.A.

Nord, dopo aver dato risposta negativa all'apertura di 1 fiori del [illegible] (1 quadri), con 6 Punti e 6 [illegible] a quadri dichiara 3 [illegible]pori nelle successive fasi «forcing», Sud, specifico che il «partner» abbia le carte giuste, conclude a 3 S.A.

Ovest attacca di 2 di picche. L'andamento della giocata è semplice. Sud fa la presa con il Fante, gioca fiori per il Re e fiori verso il Fante della mano. Il sorpasso non riesce e Ovest, in presa con la Dama di fiori si sofferma a riflettere. Conta all'incirca 9 prese fra fiori e picche e considerando che per battere il contratto deve realizzare 4 prese, esclude il ritorno a quadri (che al più potrebbe procurare alla difesa 3 «lovèe», nell'ipotesi di Asso, Re e Fante in Est); e per esclusione, quindi, rinvia piccola [illegible]. La difesa realizza così 4 prese a fiori e tutto il contratto di una presa. 3 S.A.-1.

Poteva Sud [illegible] il contratto? Con i normali mezzi di gioco, no; ma con una mossa astuta avrebbe potuto, almeno, rendere la vita più difficile alla difesa. Il giocante doveva considerare che nell'ipotesi della Dama di fiori in Est, il contratto era facilmente realizzabile: bisognava dunque cercare di proteggerlo da una cattiva riuscita del sorpasso a fiori. Vediamo come.

Sud, sull'attacco a picche, supera il 10 di Est con il Re e [illegible] Re di fiori e fiori per il Fante. Ovest fa la presa con la Dama e a questo punto si chiede: perché non tornare a picche? Se il giocante ha contrato il 10 di Est col Re, è segno che non ha il Fante e quindi il ritorno a picche si impone, per liberare il colore prima che Sud liberi la sua presa in un seme rosso. Ovest ritorna dunque a picche e il giocante questa volta fa la [illegible] il Fante di picche, realizzando 3 prese a picche, una a quadri e 5 a fiori per un totale di 9 prese. 3 S.A. fatte. La solita astuzia di [illegible] è [illegible] prevista e, bisogna ammetterlo, è difficile criticare il contegnoloco di Ovest.

(A cura di Piero GASCO e Rodolfo PEDRINI)

il rebus

FRASE (5-9)

SOLUZIONE:
TI, G ecc. - T [illegible] TA = TIGRE CATTURATA

Soluzione del cruciverba di ieri

A	N	I	H	O	■	F	I	L	I	P	P	I	N	E	■	R	A	D	A	■
B	E	R	E	■	P	A	R	A	T	I	■	■	■	R	O	D	I	N	■	■
A	C	I	■	M	I	S	T	U	■	A	■	B	T	R	E	G	A	■	T	■
T	E	■	T	I	N	■	O	R	■	■	■	■	T	A	N	D	■	C	O	■
E	S	T	E	R	N	I	■	A	■	A	U	G	U	R	I	■	N	O	N	■
■	S	E	R	A	■	L	■	O	T	T	A	N	O	■	P	E	R	I	■	■
M	A	S	S	A	■	Q	U	A	D	R	A	T	O	■	L	A	R	I	O	■
A	R	T	I	■	G	U	S	C	I	O	■	O	■	S	E	L	V	A	■	■
G	I	A	■	T	E	A	T	R	■	■	I	■	■	A	T	T	I	N	I	■
■	■	■	S	A	N	G	R	O	■	C	O	B	A	L	T	O	■	D	N	■
E	■	■	O	N	I	L	I	■	C	U	R	I	O	S	O	■	N	O	V	■
T	R	A	M	A	■	I	■	N	O	C	E	L	L	A	■	P	E	L	I	■
E	S	C	A	■	V	A	N	O	I	U	L	L	■	■	U	O	I	O	■	■

ANDY CAPP

il fumetto di Reg Smythe

(Copyright «News Blitz»)

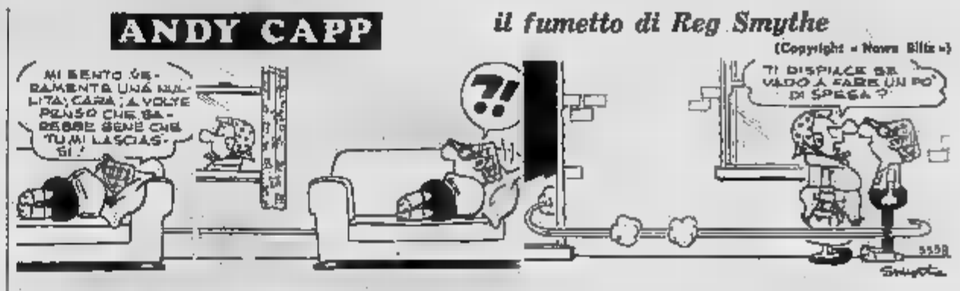

SALLY BANANAS

«Strip» di Charles Barsotti

(Copyright «Marka»)

animal crackers

il mondo di Rog Bollen

(Copyright «Marka»)

UNA PISTOLA TUTTA D'ORO

Con alterna fortuna, James Bond si batte contro un nemico che a mano a mano assume il volto consueto («News Blitz»)

ANTIGRAVITY MAN

Un uomo rotea nello spazio, prigioniero di una capsula esplosa. Jeff Hawke interviene da terra. («News Blitz»)

DICK TRACY

E LA ZIA [illegible]IONARIA

Un sacco che contiene biglietti da un dollaro per un milione è finito nelle mani [illegible] chi [illegible] se lo aspettava

(Copyright «Chicago Tribune» e «Stampa Sera»)

[illegible] — Continua)

Mike Bongiorno è celibe?

Sono sposato

(è la risposta esatta)

Mike Bongiorno non è sposato? Il settimanale «Annabella» ha condotto un'indagine negli uffici anagrafici dei comuni di Milano per accertare il reale stato civile di Mike Bongiorno e Daniela Zuccoli, [illegible] di recente hanno avuto un bambino. Il «certificato contestuale» del presentatore rivela — afferma il settimanale milanese — che Mike è «libero di stato», che in termini più correnti vuol dire divorziato e libero. Daniela Zuccoli, invece, risulta ancora «nubile».

Interrogato in proposito, Mike Bongiorno ha risposto: «Non voltemi sono padre, ma anche sposo, di Daniela naturalmente».

Il suo avvocato Mino Auletta, ha poi aggiunto: «Bongiorno e la Zuccoli si sono sposati appena lui ha ottenuto la separazione dalla seconda moglie, Annarita Torsello. La cerimonia è stata celebrata all'estero, ma con formula valida a tutti gli effetti per il nostro paese. Quando e dove non siamo tenuti a rivelarlo. Se in Italia la trascrizione non è ancora avvenuta, senz'altro è stato per un ingranaggio burocratico e per irregolarità».

Ultimi due giorni alla MOSTRA DI VENEZIA

Stasera tocca a Tognazzi

L'attore è interprete [illegible] film "Il maestro e Margherita" tratto dal romanzo [illegible] Bulgakov - La [illegible] partner [illegible] bizze e diserterà la proiezione - Nuove polemiche con il regista Petrovic - E' arrivato il dissidente Jean-Luc [illegible] [illegible] "Tutto [illegible]

dal nostro inviato

Venezia, venerdì sera.

Ultimissime dal Festival «Venezia 33». Stasera assisteremo al film Il maestro e Margherita *(Italia-Jugoslavia) dal romanzo di Bulgakov, con Ugo Tognazzi, Alain Cuny, Mimsy Farmer, e a Fuoco di paglia di Volker Schlondorff e Margarethe Von-Trotta (Germania Occidentale), sul binomio [illegible] divorzio. Si dice che nel '73 non verrebbe confermato l'incarico a Rondi, il quale passerebbe alla guida dell'Unitalia. Alla presunta della delegazione sovietica stamane la sezione «teoria ed estetica» della biblioteca della Mostra è stata intitolata a Vsevolod Pudovkin. Una prima forma di decentramento è in [illegible] a Chioggia, Spinea, Concordia e Cavarzere: oggi la Tattoli commenta «Il pianeta Venere» e Caposna il «Diario di un italiano».*

Ultimissime [illegible] Controfestival. *E' arrivato all'improvviso* [illegible] *Jean-Luc Godard con* Tutto va bene, *sottratto* [illegible] *extremis al cartellone del Lido. Mimsy Farmer* [illegible] *precisato che non sarà presente alla Mostra ufficiale neppure in occasione della prima del Maestro e Margherita, preferisce partecipare con il regista Carpi ai dibattiti sul suo film* Corpo d'amore. *Nanni Loy ha introdotto la seconda giornata* [illegible] *seminari sul tema: «Libertà d'espressione, delitto d'opinione, ristrutturazione culturale, repressione culturale: il problema della censura». Gli operai dell'Italsider di Por-* [illegible] *Marghera* [illegible] *vedono e discutono la pellicola* [illegible] *dell'Antifestival.*

Con una [illegible] *capitoli «140 minuti* [illegible] *regista tedesco occidentale Hans Jurgen Syberberg ha battuto sul tempo Luchino Visconti presentando nella rassegna «Venezia giovani»* [illegible] *suo «Ludwig». L'ultimo* [illegible] *di Baviera, protettore di Wagner, abituato a vivere solo* [illegible] *notte e allergico da amicizie femminili, è un personaggio irresistibile.* [illegible] *lempi di decadentismo cinematografico. Syberberg* [illegible] *rielabora in un'opera magniloquente come* [illegible] *sua stessa regola di vita. «Ludwig» è ripreso sullo sfondo di sovrapposizioni e all'interno* [illegible] *tormentate architetture:* [illegible] *il popolo non ha rapporti se non in termini di benefattore; delle donne (nude) si serve come doppiori perché le fiaccole da loro rette diano risalto alle sue oscure fantasie. Il film sembra trionfo, privo di spirito dialettico. Ma, se si ha pazienza* [illegible] *nella prima ora, il «Ludwig» diventa affascinante.* [illegible] *forma antiquata che sta tra il diorama e la lanterna magica, quasi una citazione del cinema dei pionieri. Qui si inserisce una recitazione sognante che adombra per un attimo la tecnica del muto, il piacere della serata d'onore, il sentore della festa bavarese. Ardili salti narrativi consentono di vedere inserti televisivi con interviste a Cosima Wagner vedova, precise coloriture ideologiche proiettano i cortigiani* [illegible] *re nelle braccia delle SS. Il requiem si converte* [illegible] *sopghigno che fa paura.*

Piero Perona

La Farmer interpreta [illegible] Tognazzi Il film di stasera

Il regista jugoslavo contro l'attore italiano

Venezia, venerdì sera.

Il vento delle polemiche accarezza il Lido nelle ore che precedono la proiezione de Il maestro e Margherita, *il film tratto dal romanzo dello scrittore sovietico Bulgakov e diretto dal regista jugoslavo Aleksander Petrovic, con Tognazzi e l'americana Mimsy Farmer. Il regista, accusato da Tognazzi di* [illegible] *mutato in montaggio il finale* [illegible] *racconto, e impratticato di avere doppiato la sua voce in croato, nel corso di* [illegible] *intervista ha attaccato l'attore italiano.*

«Tognazzi giudica il film senza averlo mai visto: non è neppure venuto a Pola, alla "prima mondiale", dove era stato invitato. Le sue affermazioni sono quindi semplici e scorrette battute che però non mi fanno ridere». *Il regista non perdona; anzi si accanisce contro Tognazzi: «I suoi giudizi, pronunciati alla cieca, lo pongono sullo stesso piano di quei critici stalinisti che stroncarono l'*[illegible] *di Bulgakov».*

Oroda — Domenica alle 21, al teatro Lux, la corale «Cogne» di Aosta si esibirà in canti folcloristici. Lo spettacolo è organizzato dall'Ente manifestazioni ayasesi.

LA PERLA
Ore 21 Venerdì stagnate per le Vecchie Glorie e Amatori del Tango Valzer Polka Mazurka
NINO GALLO
spagnolo
la sempre richiesta cantante
NELLA COLOMBO
O. Valtero - G. Pessio - E. Ravioli
di sfarzo cavalieri abito sera o blu sport - Danze da sala e musica jazz

danze Castellino
Domani [illegible]
RIAPERTURA
club 84
Ore 21
TUTTO BALLO LISCIO

MOULIN ROUGE
Riapertura questa [illegible]
Orch.
L'ALTRA FACCIA

CHATHAM
questa sera
RIAPERTURA

LIBERTY
Danze - BORGARETTO
NUOVA GESTIONE
Sabato 2 settembre, ore 21-2
RIAPERTURA
Serata prolungata
BALLO LISCIO
Compl. [illegible] 71

TURI GOLINO
e la sua grande orchestra con i più bei motivi 1930
Du Parc

COLUMBIA Night Club
RIAPERTURA
questa sera
Orch. I DISCEPOLI

il «PSST PSST»
MUSIC HALL
RIAPRE
Sabato 2 settembre
v. Nizza [illegible] - t. [illegible]

SHAKER - Piano Bar
Debutto del DUO
[illegible] SANGIUSTO
e SANDRO
Via E. Bertini 1 - [illegible]

FARO
Sabato ore 21
RIAPERTURA
L'ULTIMA EDIZIONE

LA LUCCIOLA
DANZE - P.za Solferino
Sabato 2 settembre
RIAPERTURA

Al
PURGATORIO
DANCING
Ci vado anch'io
Villafranca Piemonte

Dancing [illegible]
PINEROLO
RICK PELLEGRINO
il JOE VENUTY italiano

solo spettacoli di successo al
PUB
in nuova dimensione
Domenica ore 21: eccezionale
CARNAVAL DO RIO
40 splendide ballerine brasiliane
Pinerolo, c. Torino 107, 0121-4113

SABATO, ore 19,30, ore il
CASTELLO [illegible]
SAN GIORGIO Hotel
Proprietario e direttore
Cav. [illegible] OROSSI
Un ambiente ricco di sensazioni nella cornice di un parco secolare
[illegible] (0142) 80.165
San Giorgio Monferrato

NUOVO
Fortino - Massaua
Piemonte
Lando Buzzanca ● Laura Antonelli
[illegible] non lo sappia...
ALL'ONOREVOLE PIACCIONO LE DONNE
Technicolor - Vietato minori 18 anni

gallerie e musei
ASSOCIAZIONE PIEMONTESE GALLERIE ARTE MODERNA
LP 320: Calliè Ligure, Lucs.
GALLERIA D'ARTE MODERNA: [illegible] 8 alle 20.

TEATRO [illegible]
da questa sera, ore 21,30
"LE CANSSON DLA PIOLA"
Brunetta
L'è la fin dël mônd
di Pierginetto e Roberto BALOCCO
[illegible] BALOCCO
SILVANA LOMBARDO
e LUCIANO SANGIORGI

I CONCERTI DELL'UNIONE MUSICALE
[illegible] in
PIAZZA CASTELLO 29
tel. 544.525
(Richiedete l'invio del programma dettagliato)

DOMANI
all'ARLECCHINO

LA MANO LUNGA DEL PADRINO
PETER LEE LAWRENCE
ADOLFO CELI - ERIKA BLANC
e KIM DIMON
MARIO BONORA [illegible]

Arrivato in ritardo [illegible] Monaco
PIPPO si prende la rivincita

Oggi all'ARISTON

Walt Disney PRODUCTIONS presenta
PIPPO OLIMPIONICO
TECHNICOLOR

Al film è abbinato il documentario della serie "LA NATURA E LE SUE MERAVIGLIE"
GRAN CANYON
Distribuzione Cinema International Corporation
Orario spettacoli: 14,30 - 16,50 - 18,30 - 20,30 - 22,30

oggi COLOSSEO oggi
In proseguimento di prima visione
Prenderete una «cotta» per questo film

JEAN [illegible] LEONARD WHITING
IL [illegible] E LA QUARANTENNE
storia di un giorno d'amore

Al cinema potete scegliere quello che piace a voi

oggi una grande prima
che diventa il primo appuntamento importante per ritrovare tutti gli amici ed il miglior pubblico al cinema
Nuovo Romano - Gioiello
il film che trionfalmente ha inaugurato il Festival di Venezia
NATA LA STAR DEGLI ANNI 70!
LIZA MINNELLI
di Sally Bowles in
CABARET

ORARIO: 14,30 - 16,40 - 18,50 - 21 - 23,10

stasera alla Tv

RASCEL SE NE VA

PRIMO CANALE: la puntata conclusiva di "Senza rete"; il telefilm "Europa Express" - SECONDO CANALE: XX Olimpiade di Monaco

Anche oggi superano le dieci [illegible] i collegamenti tv con Monaco di Baviera per i GIOCHI DELLA XX OLIMPIADE giunti alla sesta giornata. Questi in dettaglio i programmi previsti, salvo variazioni. *Pomeriggio* (Primo canale in bianco e nero e Secondo canale a colori, alternativamente con i sistemi Pal e Secam): 14-15: incontri del torneo di *pallacanestro, pallavolo* ed *hockey*; 15-18,55: *atletica leggera* (qualificazioni salto con l'asta; lancio del disco masch.; batterie 100 m. femm. e 3000 siepi; 2° turno 400 masch. ostacoli; semifinali e finali dei 100 m. masch.; finale del giavellotto femm.; secondo turno dei 100 metri [illegible]; secondo turno 800 metri masch.; finale 5000 metri e semifinale [illegible] m. femm.): 18,55-20: *nuoto* (tra le altre gare semifinali 100 m. dorso femm.; 100 m. rana femm., finali 400 m. stile libero maschili; 100 m. delfino femm. e 200 m. stile libero femm.).

Sera (Secondo canale): 21,30-24: *ginnastica* (finali esercizi liberi masch. individuali), *ciclismo* (finale inseguimento individuale) e *judo* (fino a 93 kg.); dalle 24 alle 1,30: riassunto filmato delle gare della giornata.

* *

I programmi normali extraolimpici della serata sul Nazionale hanno il loro pezzo forte (ore 21) nell'ultima puntata di SENZA RETE. La

La cantante greca Vana Veroutis «Senza rete»

manifestazione estiva di cantanti senza «play-back», apparsa in questa edizione particolarmente fiacca (e ciò senza colpa di Rascel, che, da parte sua s'è prodigato come meglio poteva) si chiude [illegible] un giorno d'anticipo perché domani sera debutta Gino Cervi in un nuovo ciclo (davvero l'ultimo?) di «Maigret». Il congedo dalla trasmissione musicale, funestata nelle parti comica dagli interventi di Ric e Gian avvenuti con due veterani della canzone, il maestro [illegible] solo addosso». Il complesso di Raymond Vincente eseguirà a sua volta «I ain't got not time». Rascel infine si esibirà con la contraerzione «Il consigliere» e con alcuni dei [illegible] più recenti successi come «Benissimo» e «Padre Brown».

* *

Le trasmissioni sono [illegible] pletate, alle 22,15, [illegible] telefilm ungherese EUROPA-EXPRESS diretto [illegible] Laszlo Nemeze. La vicenda si svolge tutta in un treno (che nonostante il titolo non è un TEE, sconosciuto in Europa orientale). All'uscita da una galleria una coppia è colpita [illegible] strana immobilità di un viaggiatore, che cade a terra apparentemente vittima [illegible] uno svenimento. I due lo sollevano e scoprono che l'uomo non respira più. Quello morte sconvolge la donna, che si trova sul treno con l'amante e teme uno scandalo. La sua paura è tale che convince l'amico a far finta di nulla ed a non avvertire la polizia.

Nello scompartimento, poco dopo, salgono altri viaggiatori che, ognuno per [illegible] [illegible] personale, hanno tutto l'interesse a disfarsi dello scomodo «cadavere». A questo punto la vicenda [illegible] da una piega inaspettata, che metterà a nudo la gravidità, l'ipocrisia e l'egoismo del gruppetto di passeggeri.

d. g.

oggi sul video

primo canale

14 — **Olimpiadi** (Pallavolo: pallacanestro; hockey su prato: 15 atletica; 18,55 nuoto)
20,30 **Telegiornale della sera**
21 — **Senza rete**
22,15 **Europa-express** (Telefilm)
23,15 **Telegiornale della notte**

secondo canale

21 — Telegiornale
21,20 **Olimpiadi** [Ginnastica; ciclismo; judo; riassunto [illegible] la giornata]

I programmi di domani

PRIMO CANALE — Ore 12,55: Olimpiadi (Canottaggio; nuoto; pallavolo; pallacanestro; hockey su [illegible]; atletica leggera; nuoto); 20,30: Telegiornale; 21: Le inchieste [illegible] commissario Maigret (Il pazzo [illegible] Sergeac); 22,15: Servizi speciali [illegible] Telegiornale; 23,10: Telegiornale.

SECONDO CANALE — Ore 21: Telegiornale; 21,20: Olimpiadi (Pugilato; tuffi); 23,15: Venezia - Assegnazione del Premio letterario Campiello; 24: Olimpiadi (Judo: sollevamento pesi, pallacanestro: [illegible] della giornata)

oggi alla radio

nazionale

Giornale radio: ore 7; 8; 13; 17; 20; 23
14,15 Zibaldone italiano
15,30 Giochi olimpici
18,55 I tarocchi
19,51 Sui nostri mercati
20,20 Concerto sinfonico - direttore Perenchi
21,45 I colori delle canzoni
22,20 Andata e ritorno con Mina
23,10 Una collana di perle

secondo

Giornale radio: ore 15,30; 16,30; 17,30; 18,30; 19,30
14 — Su di giri
14,30 Trasmissioni regionali
15 — Discoraduno
16 — Segnale il capo: edizione speciale di Carara!
18 — Concerto del pomeriggio, direttore Bruno Walter
19 — L'ora del disco
19,20 Radiosera
19,55 Quadrifoglio
20,10 Andata e ritorno [illegible] Milia
20,30 Supersonic
22 — [illegible] olimpici

terzo

Giornale radio: ore 21
14 — Due [illegible] due epoche: G. Farrar e S. Crespin
14,30 Listino Borsa di Milano
14,40 Ritratto d'autore: Domenico Paradisi
15 — Jazz di G. Colombini, direttore F. Scaglia
16,30 Tastiere
17 — Le opinioni degli altri
17,20 Concerto del pianista Trythall
18 — Purcell
18,30 Musica leggera
19,15 Concerto di ogni sera
20,15 La Revue
20,43 Divagazioni musicali
21,15 Sette arti
21,30 Le grandi «prime» del novecento
22,25 Parliamo di sportmusic

Giaguaro
CHIERI
stasera [sola stagione del] BALLO LISCIO
FRANCIA
e il suo complesso

EDEN
Domani ore 21
RIAPERTURA
Orch. CHI-CO-CHA

FORTINO
Domani ore 21
RIAPERTURA
Orch. BEVIONE

ROUGE et NOIR
(Locale rinnovato)
Riapertura 2 settembre
v. Nizza 15 - t. 369.767

oggi all'AUGUSTUS
[illegible] splendore del 70mm e [illegible] la magia del [illegible] stereofonico ritorna il [illegible] fenomeno!
Uno dei più grandi spettacoli mai realizzati!
MITRO GOLDWYN MAYER
DAVID LEAN
DOTTOR ZIVAGO

IL [illegible] DEI 6 OSCAR
TRATTO DAL CELEBRE ROMANZO DI BORIS PASTERNAK
GERALDINE CHAPLIN - JULIE CHRISTIE - TOM COURTENAY - ALEC GUINNESS - SIOBHAN McKENNA
RALPH RICHARDSON - OMAR SHARIF - ROD STEIGER - RITA TUSHINGHAM
ROBERT BOLT - DAVID LEAN - MAURICE JARRE
PANAVISION - METROCOLOR
LA COLONNA SONORA ORIGINALE È INCISA SUI DISCHI MGM
ORARIO SPETTACOLI: 14,30 - 18,25 - 22

dove andiamo questa sera

Da oggi in prima | E' arrivata Liza da Venezia

CABARET (al Romano e al Gioiello) — Mentre la Mostra di Venezia ancora è in corso, già si affaccia da due schermi cittadini il volto straordinariamente espressivo di Liza Minnelli nel film a colori « Cabaret » di Bob Fosse, che inaugurò, meno di quindici giorni fa, la manifestazione del Lido. Ambientato [redacted] ziona della Germania non [redacted] ra hitleriana ma già avvelenata dal fanatismo razzista delle camicie brune, « Cabaret » inserisce, in un quadro d'epoca e di costume, la vicenda della canzonettista-ballerina-fantasista Sally che s'innamora, non subito corrisposta, d'un giovane studente di Cambridge (Michael York) in viaggio d'istruzione a Berlino. A questa vicenda fa da parallelo un'altra: quella d'una giovane israelita (Marisa Berenson) della quale s'innamora, per sposarla, un « gigolo » ebreo che si spaccia per protestante. Oltre all'impareggiabile Liza (pronunciare Laiza) Minnelli, si fa portentosamente largo nel film un mordace caratterista, Joel Grey, nel ruolo del presentatore.

Liza Minnelli è la protagonista del film « Cabaret »

PIPPO OLIMPIONICO (in prima all'Ariston) — Una serie di dieci disegni animati a colori, prodotti dalla [redacted] Disney Production. Vi si am[redacted] Pippo impegnato in varie discipline sportive: nuoto, tennis, hockey, equitazione, golf, canottaggio, sci ecc. I dieci « cartoons » sono accompagnati dal « fuori programma », anch'esso a colori, intitolato « Grand Canyon »: pittoresca interpretazione di una « suite » musicale d'identico titolo, composta da Ferde Grofé, e registrata nella colonna sonora mentre sullo schermo sfilano le immagini più suggestive, filmate a tutte le ore, del famoso « Grand Canyon » del Colorado.

IL DOTTOR ZIVAGO (in prima all'Augustus) — Riappare in prima visione dopo quasi cinque anni, l'ampio film di David Lean derivato dall'omonimo romanzo di Boris Pasternak, premio [redacted] bel. Il « kolossal » è ricordato per la sua occasionale durata di programmazione nello stesso locale torinese: ebbe la sua «prima» all'Ambrosio il 6 dicembre 1966 e venne « staccato » il 25 ottobre 1967 passando, senza soluzioni di continuità nella « tenitura », al cinema Augustus — lo stesso che ora lo riproietta — dove tenne il cartellone dal 26 ottobre 1967 al 22 gennaio 19[redacted]. Oltre 400 giorni di proiezioni consecutive, con un numero [redacted] spettatori aggirantesi sul mezzo mi[redacted].

Julie Christie nel « Dottor Zivago » che ritorna in voga

teatri, ritrovi a Torino

ALFIERI: ore 21,15 « La canzoni dla piola » presentan « L'è 'n fin dal mond », Balocco, Lombardo, Sangiorgi.
ERBA (640.467): Estate al cinema, abbonamento a 8 film L. 2900.
T. REGIO: 2ª Stagione lirica d'autunno al palazzo dello Sport: 14 settembre 22 ottobre. La Traviata, La vedova allegra, Aida. Abbonamenti piazza Castello, botteghino, telefono 548.000.
ALCIONE: inaugurazione ore 21,30, « Sexy strip scene » con Gatti al Ortolia. Elisabetta, «Balletto Messico '72 ». Vist. 18. Da domani orari normali ore 18,30; 21,30.
AL BAGATELLE (Cavoretto 7): 21.
AL FLORIDA (p. Solferino, 542.222): 21 I Giganti della Rocky.
BELLE ARTI: ore 21 balle [illegible].
CHALET Valentino (655.330): 21.
CLUB 84: 21 I Tagliati fuori.
DU PARC: ore 21 prob. Giorgio.
GAY BELLA: 16,45-21 Cha-cha-cha.
LA PERLA: ore 21 I Solitari.
LE ROI ESTIVO: ore 21.
AL 2000 (Stradella 93, 290.774).
BOCCACCIO: Moncal. 145, t. 483.888.
MOULIN ROUGE: tutte le sere attrazioni. Orch. L'altra faccia.
SAN GIORGIO Valentino: Ristorante Dancing. Trio Vignali canta Albertina.
SHAKER PIANO BAR: G. Palumbo.
WEST END CLUB (t. 890.0200).
ABATJOUR (Secchi 31, t. 541.035): 21.
BABY NIGHT LA CLOCHE: Ristorante (tel. Pino 106, t. 891.213).
CAPRICE: (Secchi 19, t. 511.528): 21.
HOLIDAY (c. Vinzaglio 3): 21.
LIDO 93: (c. Moncal. 422): ore 21.
WHISKY NOTTE: (tel. 687.565).
VILLA DAY DISCOTECA: ore 21.

cinema prime visioni

CRITICA		PUBBLICO	
Capolavoro	●●●●●	[illegible]	○○○○○
Ottimo	●●●●	Successo	○○○○
Favorevole	●●●	Cresceni	○○○
Discreto	●●	Discordo	○○
Mediocre	●	Scarso	○

Sala e programma	Critica / Pubblico	Orario
AMBROSIO (c. Vittorio Emanuele 52, t. 547.007) La feccia, di Daniel Mann, con William Holden, Susan Hayward, E. Borgnine, Woody Strode (Usa - Colori) — Pionieri cui hanno massacrato la famiglia, assoldano fuorilegge per usarli come esecutori della tremenda vendetta. ★ Western	Critica ●● Pubblico ○○○○○	14,40 16,30 18,30 20,30 22,30 Ingr. 1000
ARISTON (c. Lagrange 21, t. 540.141) Pippo Olimpionico di produzione Walt Disney (Usa - Colori) — Dieci disegni animati ispirati alle molteplici gare sportive di Pippo — Segue: Grand Canyon, documentario a colori con musica di Ferde Grofé per la serie « La natura e le sue meraviglie ». ★ Disegni animati e Doc.	OGGI LA PRIMA	14,30 16,30 18,30 20,30 22,30 Ingr. 1000
ARLECCHINO (c. Sommeiller 27, t. 547.190) Decamerone proibitissimo, di Franco Martinelli, con Malisa Longo, Bruno Beal, Karin Chiesi, Adriana Facchetti, Krista Nell, Leonora Vivaldi, Franco Agostini, Riccardo Garrone (Italia - Colori) — Scanni e riri boccacceschi in una rielaborazione disinvolta. V. 18. Ult. gior. ★ Sexy	Critica ● Pubblico ○○○○○	15,20 17,10 18,55 20,40 22,30 Ingr. 1000
ASTOR (c. Vinzaglio 8, t. 530.310) La cagna, di Marco Ferreri, con Catherine Deneuve, Marcello Mastroianni, Corinne Marchand, Michel Piccoli (Italia - Francia - Colori) — In un'isola selvaggia nasce grande amore tra uomo deluso e donna passionale e sottomessa. Dalla novella « Melampus » di Flaiano. ★ Drammatico	Critica ●●● Pubblico ○○○○○	14,30 16,30 18,30 20,30 22,30 Ingr. 1200
AUGUSTUS (piazza C.L.N. 248, t. 546.214) Il dottor Zivago di David Lean, con Omar Sharif, Geraldine Chaplin, Julie Christie, Tom Courtenay, Alec Guinness, Rod Steiger, Ralph Richardson (Usa 1966 - Panavision - Colori) — Le sofferte illustrazioni cinematografiche del romanzo di Boris Pasternak. ★ Drammatico	RIEDIZIONE	14,30 18,30 [illegible] Ingr. 1000
CAPITOL (v. San Dalmazzo 24, t. 540.605) La spia che visse in una cadavere, di Leonard Johnson, con George Peppard, Michel Sarrazin, Christine Belford (Usa - Technicolor-panavision) — Rear elettronico clandestine indagini su gravi si... [illegible] ★ Spionaggio	Critica ●● Pubblico ○○○○○	14,30 16,30 18,30 20,30 22,30 Ingr. 1000
CENTRALE D'ESSAI (v. C. Alberto 27, t. 540.110) San Giovanni decollato, di Amleto Palermi, con Totò, Titina De Filippo, Alfredo Jachino, Delia Bernard, Franco Coop (Italia 1940 - Bianco e nero) — Con una situazione della commedia di Martoglio continua la rassegna dei film di Totò. ★ Comico	Omaggio a TOTO'	15,45 15,30 17,15 19,— 20,30 22,30 Ingr. 800
CORSO (c. Vittorio Emanuele 30, t. 510.702) 1972: Dracula colpisce ancora, di Alan Gibson, con Christopher Lee, Peter Cushing, Stephanie Beacham (Gran Bretagna - Colori) — Rimandato da un discepolo, il vampiro Dracula vuole vendicarsi di chi l'uccise. V. 18. - Ultimo giorno. ★ Horror	Critica ●● Pubblico ○○○○○	14,30 16,30 18,40 20,30 22,30 Ingr. 1000
CRISTALLO (v. Gioia 5, t. 650.100) Alle ricerca del piacere, di Silvio Amadio, con Barbara Bouchet, Farley Granger, Rosalba Neri, Patrizia Viotti (Italia - Colori) — Biondina intraprendente cerca tra le insidie e i misteri d'una villa veneta un'amica forse uccisa. Vist. min. a 18. - Ultimo giorno. ★ Giallo	Critica ●● Pubblico ○○○○	14,30 16,30 18,30 20,30 22,30 Ingr. 1000
DORIA (v. Gramsci 9, t. 542.422) Maddalena, di Jerzy Kawalerowicz, con Lisa Gastoni, Eric Woofe, Ivo Garrani (Italia - Colori) — Diretta da un grande regista polacco e realizzato in Italia, è un film che affronta con precisione alcuni problemi della carità sacerdotale. Vietato minori anni 18. ★ Drammatico	Critica ●● Pubblico ○○○○	14,30 16,30 18,20 20,30 22,30 Ingr. 1200
GIOIELLO (v. Cristoforo Colombo 31, t. 500.160) Cabaret, di Bob Fosse, con Liza Minnelli, Joel Grey, Michael York, Helmut Griem, Marisa Berenson (Usa - Colori) — Stravolgente « [illegible] » di Liza Minnelli, eclettica personalità d'artista nel film che ha inaugurato la Mostra di Venezia 1972. ★ Comm. brillante-dramm.	OGGI LA PRIMA	14,30 17,20 19,50 22,20 Ingr. 1300
LUX (galleria San Federico, t. 541.283) Il commissario Leguen e il caso Gassot, di Lanya de la Patellière, con Jean Gabin, Bernard Blier, Paolo Tarli, Uschi Glas (Francia-Italia - Colori) — Delinquente ormai... [illegible] ★ Poliziesco	Critica ●● Pubblico ○○○○○	14,30 16,30 18,30 20,30 22,30 Ingr. 1000
METROPOL (v. Principe Tommaso 6, t. 652.470) Valerie dentro e fuori, di Brunello Rondi, con Barbara Bouchet, Pier Paolo Capponi, Ania Schaffer (Italia - Col.) — [illegible] V. 18. ★ Drammatico	Critica ●● Pubblico ○○○○	14,30 16,30 18,20 20,30 22,30 Ingr. 1000
NAZIONALE (v. Pomba 7, t. 510.830) Quando le donne si chiamavano Madonne, di Aldo Grimaldi, con Edwige Fenech, Vittorio Caprioli, Stefania Careddu, Mario Carotenuto, Don Backy (Italia-Germania) — Svelto spirito salace e godereccio della letteratura boccaccesca [illegible] - Ultimo giorno. ★ Sexy	Critica ● Pubblico ○○○○	14,30 16,30 18,30 20,30 22,30 Ingr. 1000
REPOSI (v. XX Settembre 15, t. 531.400) La banda J. & S. Cronaca criminale del Far West, di Sergio Corbucci, con Tomas Milian, Susan George, Telly Savalas, Rosanna Yanni, Laura Betti (Italia-Spagna-Germania - Colori) — [illegible] Vist. a. 14. ★ Western	Critica ●● Pubblico ○○○○○	14,30 16,30 18,30 20,30 22,30 Ingr. 1000
ROMANO (Galleria Subalpina, t. 510.145) Cabaret, di Bob Fosse, con Liza Minnelli, Joel Grey, Michael York, Helmut Griem, Marisa Berenson (Usa - Colori) — Stravolgente « [illegible] » di Liza Minnelli, eclettica personalità d'artista nel film che ha inaugurato la Mostra di Venezia 1972. ★ Comm. brillante-dramm.	OGGI LA PRIMA	15 — 17,30 20 — 22,30 Ingr. 1300
TORINO (v. Roma [illegible], t. 630.353) Storia di fifa e di coltello (er seguito di « Er più »), di Mario Amendola, con Franco Franchi, Ciccio Ingrassia, Ninetto Davoli, Umberto D'Orsi, Maurizio Arena, Mario Carotenuto (Italia - Colori) — Franco venditatore del « Più » nella farsesca parodia d'un film di successo. ★ Comico	Critica ●● Pubblico ○○○○○	14,30 16,15 18,20 20,25 22,30 Ingr. 1000
VITTORIA (v. Roma 356, t. 511.390) Il caso Carey, di Blake Edwards, con James Coburn, Jennifer O'Neill, Pat Hingle, Pat Hingle (Usa - Colori) — Medico diviene sicario investigatore per scagionare un collega [illegible] ★ Drammatico	Critica ●●● Pubblico ○○○○○	14,30 16,30 18,25 20,25 22,30 Ingr. 1000

proseguimenti prima visione

Sala e programma	Critica / Pubblico	Orario
COLOSSEO (v. [redacted] Cristina 73, t. 651.034) Il ragazzo e la quarantenne, di Alvin Rakoff, con Ikeo Mamber, Leonard Whiting (Gran Bretagna - Colori) — Bella signora che ha due volte vent'anni si consola [illegible] ★ Commedia	Critica ●● Pubblico ○○○○	Orario e prezzo non comunicati
MAFFEI (v. Principe Tommaso 25, t. 681.554) Il paese del sesso selvaggio, di Umberto Lenzi, con Ivan Rassimov e l'attrice thailandese Me Me Lay (Italia-Thailandia - Colori) — [illegible] ★ Avventuroso - sexy	Critica ● Pubblico ○○○	14,30 16,30 18,30 20,30 22,30 Ingr. 800
MASSIMO (v. Montebello 8, t. 876.661) La tragica di Noll, di Guido Zurli, con Giorgio Ardisson, Haydée Politoff, Les Landes (Italia 1972 - Scope a colori) — [illegible] ★ Avventuroso - passionale	Critica ●● Pubblico ○○○○	14,30 16,30 18,30 20,30 22,30 Ingr. 700

seconde visioni

ALEXANDRA (v. Secchi 18, t. 511.2931) - Si piacere e l'amore, Jane Fonda, Catherine Spaak, Jean Claude Brialy, techn. Vict. 18. ★ Commedia
CONTINENTAL (v. Nizza 348, t. 697.666) - Buio nel terrore, Marisa Mell, Sylva Koscina, S. Boyd, colori. Non vietato. ★ PRIMA VISIONE - Giallo
ERBA (corso Moncalieri 241, tel. 640.467) - Mon amour, mon amour, J. L. Trintignant, M. Piccoli, V. Lagrange, regia Nadine Trintignant, colori. Apertura ore 20. ★ Drammatico
FARO (v. Po 30, t. 852.314) - Perché quelle strane macchie di sangue sul corpo di Jennifer?, E. Fenech, U. Hilton, techn. Viet. 14. ★ Giallo
FIAMMA (c. Trapani 57, t. 372.0537) - Il piacere e l'amore, di Roger Vadim, con Jane Fonda, Catherine Spaak, Jean Claude Brialy, techn. Viet. 18. ★ Commedia
FORTINO (v. Cigna 47, t. 488.560) - All'onorevole piacciono le donne, Lando Buzzanca, L. Stander, Laura Antonelli, col. V. 18. ★ Satirico
HOLLYWOOD (c. R. Margh. 100, t. 871.9040) - I 2 figli del Trinità, Franco Franchi, Ciccio Ingrassia, colori, 1ª visione Torino. Ap. 14,45. Ult. 22,40. ★ Farsa
LA PERLA (v. Di Lagnasco (b. t. 294.191)) - Anni rumorosamente... [illegible] Giancarlo Giannini, Mariangela Melato. Colori. ★ Commedia drammatica
MASSAUA (p. Massaua 9, t. 793.603) - All'onorevole piacciono le donne, Lando Buzzanca, Lionel Stander, Laura Antonelli, col. V. 18. ★ Satirico
ORFEO (p. Carlina, t. 518.114) - La polizia ringrazia, Enrico Maria Salerno, Mariangela Melato, technic. scope. Non viet. Or.: 15-16,50-18,45-20,30-22,30. ★ Drammatico
PIEMONTE (v. Nizza 12, tel. 653.758) - Buio nel terrore, Marisa Mell, Sylva Koscina, S. Boyd, colori. ★ PRIMA VISIONE - Giallo
PRINCIPE (v. P. d'Acaja 45, t. 780.951) - I 2 figli del Trinità, Franco Franchi, Ciccio Ingrassia, colori. Ap. 14,45. Ult. 22,30. ★ PRIMA VISIONE - Farsa
STATUTO (v. Cibrario 18, t. 483.051) - Perché quelle strane macchie di sangue sul corpo di Jennifer?, E. Fenech, G. Hilton, techn. Viet. 14. Or.: 14,30; 16,30; 18,30; 20,30; 22,30. ★ Giallo

ZONA CENTRO

ALCIONE (c. R. Margh. 134, t. 287.600) - Inaugurazione ore 21,30 con Sexy strip scene con Gatti al Ortolia - Elisabetta - Balletto Messico 72. Viet. 18. Da domani orari normali ore 18,30, 21,30. ★ Spett. teatrale
ALFIERI (v. Garibaldi 30, t. 545.245) - Oggi a me domani a te, Montgomery Ford, Tatsuya Nakka, scope. ★ Avventuroso
CRAVESANA (v. Arquadro 3, t. 530.495) - domani riapertura ore 19,45 con L'altra faccia del pianeta delle scimmie, Charlton Heston, James Franciscus, colori. ★ Fantascienza
MILANO (v. Milano 8, t. 520.255) - apert. 10) - Se incontri Sartana prega per la tua morte, colori. ★ Western — Basilensone, Tognazzi, Noschese, Borrella, colori. ★ Commedia satirica
OLIMPIA (v. Garibaldi 2, t. 546.586) - Per un pugno nell'occhio, Ciccio e Franco, colori. ★ Farsa
PO (v. Po 21, t. 510.496) - Corona di morte, Gordon Mitchell, techn. ★ Avv.
P. NUOVA (v. Nizza 17, t. 650.180 - apert. 10) - Gli [illegible] Marisa, colori. ★ Avventuroso — Arriva Dorellik, J. Dorelli, Terry-Thomas, colori. ★ Commedia
REGINA (c. R. Margh. 125, t. 530.885) - Buio nel terrore, Marisa Mell, Sylva Koscina, Stephen Boyd, techn. ★ PRIMA VISIONE - Giallo

[redacted] CROCETTA - S. RITA - [redacted]

ADRIANO (v. Sacchi 85, t. 587.713) - Vita segreta di una diciottenne, techn. Viet. 18. Nanna Rinardi, D. Sassi. ★ Drammatico
GIARDINO (c. Monfalcone 62, t. 326.873) - Dio in cielo Arizona in terra, P. Lee Lawrence, techn. Non vietato. ★ Western
MINATORI (c. Cosenza 64, t. [illegible]) - Sattayon, Ugo Tognazzi, Don Backy, Tina Aumont, techn. Viet. 18. ★ Satirico
S. RITA (v. Avveruzzo 26, t. 375.055) - Da uomo a uomo, L. Van Cleef, J. P. Law, colori. Ult. 22,15. ★ Western
SMERALDO (v. Tunisi 52, t. 390.711) - Uccidere in silenzio, Orazia Piccolo, Silva Koscina, Fassolino, O. Cervi, techn. V. 14. ★ Drammatico
VINZAGLIO (v. D. Abruzzi 107, t. 595.125) - Nel buio del terrore, Marisa Mell, Sylva Koscina, Stephen Boyd, Fernando Rey, scope, techn. ★ PRIMA VISIONE - Giallo

[redacted] S. [redacted]

AMERICA (v. Pellice 27, t. 331.748) - Boccaccio, E. Montesano, A. Noschese, S. Koscina, A. Fabbricatore, colori. Vietato 18. ★ Sexy
ARALDO (v. Chambéry 3, t. 385.409) - Due sottoli contro Goldfinger, F. Franchi, C. Ingrassia, colori. ★ Farsa
ELISEO (v. Monginevro 42, t. 331.815) - Ispettore Callaghan: il caso « Scorpio » è tuo, C. Eastwood, H. Guardino, O. Vernon, techn. scope. V. 14. ★ Poliziesco
SAN PAOLO (v. Cesana 80, t. 372.831) - Il sergente Klems, Peter Strauss, Tina Aumont, Luciano Paluzzi, techn. Non vietato. ★ Avventuroso

[redacted] FRANCIA

ASTRA (v. Il Pilo 8, t. 733.197) - Don Camillo e i giovani d'oggi, G. Moschin, L. Stander, Carole André, colori. ★ Commedia
BERNINI (c. Tassoni 3, t. 771.843) - Non commettere atti impuri, Giorgio Prosche, Luciano Salce, regia G. Petroni, col. V. 18. ★ Comm. dramm.
CIMAROSA (v. Coltenova 12, t. 777.697) - Arriva Sabata, A. Steffen, techn. ★ Western — Uccidete un uomo, Callier, technicolor. ★ Drammatico
ELIOS (v. Val Lagarina 40, t. 798.140) - L'assassinio dell'Orsa Maggiore, G. Gemma, S. Berger, technicolor. ★ Drammatico
ODEON (v. Venasca 8, t. 772.540) - I giorni della tortura, colori, V. 18. ★ Horror
STAR (v. Domodossola 48, t. 772.990) - Il sergente Klems, Peter Strauss, Tina Aumont, Luciano Paluzzi, technicolor. ★ Avventuroso

[redacted]A S. DONATO

[redacted] (c. Regina Margherita 230) - 1 4 dell'Ave Maria, Terence Hill, Bud Spencer, technicolor. ★ Western
DORA (c. Pr. Oddone 31, t. 484.571) - Il silenzio si paga con la vita, Lee J. Cobb, Lola Falana, A. Zerbo, technicolor. ★ Drammatico
ROMA (v. S. Donato 40 bis, t. 487.765) - Il braccio violento della legge, Gene Hackman, Fernando Rey, techn. ★ Poliziesco. 5 Oscar

ZONA MADONNA DI CAMPAGNA - LUCENTO

ALBA (c. Grosseto ang. v. Stradella) - E continuavano a fregarsi il milione di dollari, Lee Van Cleef, Gina Lollobrigida, colori. ★ Western
ALMIRA (v. Chiesa della Salute 77, t. 297.197) - Viva la muerte tua, Franco Nero, Eli Wallach, colori. ★ Western
APOLLO (largo Giachino 11, t. 218.683) - Don Camillo e i giovani d'oggi, G. Moschin, Carole André, L. Stander, technicolor. ★ Commedia
EDERA (v. Madonna di Campagna 1) - Il sergente Klems, Peter Strauss, Tina Aumont, Luciano Paluzzi, technicolor. ★ Avventuroso
JOLLY (v. Verolengo 120, t. 290.011) - 4 per Cordoba, G. Peppard, Giovanna Ralli, techn. Non vietato. ★ Avventuroso
LUTRARIO (v. Stradella 10, t. 280.742) - Amori dolce via, Patrice Pascal, techn. Viet. 18. ★ Commedia sexy
SPLENDOR (v. Bibiana 109, t. 296.356) - I 4 del Texas, C. Bronson, F. Sinatra, D. Martin, U. Andress, techn. scope. Non vietato. ★ Western

ZONA MILANO - REGIO PARCO

ADUA (c. G. Cesare 67, t. 273.716) - Testa t'ammazzo, croce sei morto mi chiamano Alleluja, G. Hilton, techn. Non v. Ult. ore 23. ★ Western
ARS (c. R. Parco 142, t. 276.598) - Colpo da re, Alan Steel, Patricia Tudor, colori, scope. ★ Avventuroso
AURORA (c. Giarella 3, t. 276.310) - Il mistero della mummia, T. Morgan, colori. ★ Horror
MAIOR (largo G. Cesare 105, t. 287.914) - Un apprezzato professionista di sicuro avvenire, R. Cucciolla, L. Capolicchio, Femi Benussi, technicolor. Vietato 18. ★ Drammatico
NORD (c. Vercelli 144, t. 280.352) - Il trionfo di Robin Hood, D. Burnett, G. Scala, scope, colori. ★ Avventuroso
ORIENTE (v. D. Chiesa 16, t. 241.661) - Senza sapere nulla, colori. Vietato anni 18. ★ Commedia drammatica
PALERMO (c. Palermo 118, t. 273.030) - Agente 007 Thunderball, S. Connery, techn. Non vietato. ★ Spionaggio
SOCIALE (v. Cavalierat 2, t. 850.800) - Documentissimo, techn. V. 18. ★ Sexy
ZENIT (v. Cotelli 1, t. 267.687) - I guerrieri, Clint Eastwood, techn. Non vietato. ★ Guerra

ZONA VANCHIGLIA - BORGO PO

ARIZONA (v. Belgio 33, t. 874.171) - Io non vedo, tu non parli, lui non sente, L. Montesano, A. Noschese, G. Moschin, colori. ★ Farsa
ARTISTI (v. C. di Aosta 34, t. 451.3741) - Nel buio del terrore, Marisa Mell, S. Boyd, S. Koscina, col. ★ PRIMA VISIONE - Giallo
ERIDANO D'ESSAI (c. Casale 186, t. 632.060) - Totò Diary, Totò, ore 20,30; 22,30. ★ Farsa
OROPA (v. Oropa 3, t. 682.4371) - I due maghi del pallone, F. Franchi, C. Ingrassia, colori. ★ Farsa sportiva
VITT. VENETO (p. V. Veneto 5, t. 871.843) - Indagine su un cittadino al di sopra di ogni sospetto, G. M. Volonté, F. Bolkan, col. ★ Drammatico

[redacted] NIZZA - LINGOTTO

ACAPULCO (v. Duchessa [illegible] Nizza, t. 611.264) - Cosa avete fatto a Solange?, colori. Apert. ore 18. ★ Drammatico
CARIBIA (c. Dante 4, Moncalieri, t. 660.353) - Il castello di Dracula, col. Vietato 14. ★ Horror
CUORE (v. Nizza 56, t. 687.969) - Riassunto film di successo: Addio alle armi, R. H[redacted], J. Jones, A. Sordi, techn. Ap. 16. ★ Guerra, da Hemingway
DIEGO (v. Pastrengo 170, Moncalieri) - Gli amori del tenero serpente, M. Gauch, J. Cunningham, colori. ★ Drammatico
ITALIA (v. Nizza 138, t. 694.077) - I due figli del Trinità, F. Franchi, C. Ingrassia, techn. Non viet. Apert. 15. ★ PRIMA VISIONE - Farsa
SAN CARLO (Nichelino) - Frankenstein alla conquista della Terra, colori, non vietato. ★ Horror
SPEZIA (v. Nizza 170, t. 693.4[illegible]) - Kaplan recoit a New York, Sean Connery, colori. ★ Poliziesco

* Cinema a carattere parrocchiale.

Riduzioni ENAL-A.G.I.S. — CINEMA: Adriano, Alalfi, Vittoria, Verona — TEATRI: Erba: « Estate al cinema », abb. ridotti all'ENAL — Stagione Lirica d'Autunno abb. all'ENAL — Piscina dello Stadio Basi alla Cassa.

Spettacoli di provincia

BEINASCO
ITALIA: Gli amori del libro fantasma.
CARMAGNOLA
SPLENDOR: Vado l'ammazzo e torno.
CASELLE
ITALIA: La lunga spiaggia fredda.
CHIERI
SPLENDOR: Ispettore Callaghan, il caso Scorpio è tuo.
CHIERESE: Per un dollaro di gloria.
AUDITORIUM: I familiari delle vittime non saranno avvisati.
CHIVASSO
POLITEAMA: Decameronissimo.
CINECITTA': La valle degli dei fiammanti.
MODERNO: Agli ordini del Führer e al servizio di Sua Maestà.
CIRIE'
CATALANO: Questa specie d'amore.
ITALIA: Don Camillo e i giovani d'oggi.
RICHIARDI: Tora! Tora! Tora!
CUORGNE'
FERONA: La mamma e i tranelli Petronio.
MARGHERITA: No, sono vergine.
IVREA
POLITEAMA: La polizia ringrazia.
SIRIO: Cane di paglia.
SPLENDOR: La spia che vide il suo cadavere.
LANZO
NUOVO: Jeremia.
ORBASSANO
MODERNO: Quando gli uomini armarono la clava e con le donne fecero din don.
PINEROLO
HOLLYWOOD: La cagna.
ITALIA: Due fratelli in un posto chiamato Trinità.
NUOVO: Violenza ad una baby sitter.
RIVOLI
CARMINE: La tecnica.
GIOIELLO: Decamerone proibitissimo.
SESTRIERE
FRAITEVE: La pantera rosa.
SETTIMO
BECCARIS: Sbirro senza paura.
MODERNO: Come ladro e bugiardo.
GARIBALDI: Sotto il cuore.

Piemonte

ALESSANDRIA

AMBRA: Gli aristogatti.
ALESSANDRINO: Improvvisamente un uomo nella notte.
CORSO: La cagna.
CRISTALLO: Inquisizione di cardinale per uno scandalo.
GALLERIA: I due figli più ... del mondo.
MODERNO: Il rapporto e la quarantena.
SPLENDOR: 007 licenza di uccidere.
ACQUI
ARISTON: Il posto dei uomo selvaggio.
CRISTALLO: Questa specie d'amore.
GARIBALDI: Jaguaro.
NOVI LIGURE
CRISTALLO: I piaceri della tenera.
ITALIA: Pomeriggio, tamarindo.
ITALIA: Il caso Mattei.
MODERNO: Dieci incredibili giorni.
OVADA
MODERNO: Mi chiamano Alleluia.
TORRIELLI: Lassù qualcuno mi ama.
SERRAVALLE SCRIVIA
LARA: Io, lei e gli altri.
CASALE MONFERRATO
POLITEAMA: Il ragazzo e la quarantenne.
NUOVO: Il vero e il falso.
MODERNO: La spia che vide il suo cadavere.
VITTORIA: Il sergente Klems.
TORTONA
SOCIALE: Conoscenza carnale.
MODERNO: I saw Bork.
VERDI: Io sono la legge.

AOSTA

CORSO: Scusi, dov'è il fronte?
SPLENDOR: Storia di fifa e di coltello.
ITALIA: Decamerone francese.
LUX: 007 operazione Goldfinger.
ST. VINCENT
NUOVO: Dio me l'ha data, guai a chi se la tocca.

ASTI

ALFIERI: La quarantena.
POLITEAMA NAZIONALE: E il terzo giorno arriva il corvo.
VITTORIA: La vergine di Bali.
SALONE ALFIERI: Invito al sesso.
LUX: La gatta in calore.
SPLENDOR: Quando Satana impugnò la colt.
CANELLI
BAGNO D'ORO: Sei (maledetti amici).
BALBO: La polizia ringrazia.
NIZZA MONFERRATO
VERDI: El Chuncho.
AURORA: Divertimento di due giovani.

CUNEO

FIAMMA: La feccia.
NAZIONALE: E l'Allah delle l'Arabiá.
ITALIA: Storia di fifa e di coltello.
ALBA
CORINO: Fratello Sole, [redacted] Luna.
EDEN: La grande fuga.
BRA
POLITEAMA: Le piratesse.
IMPERO: Uccidere in silenzio.
VITTORIA: Quel maledetto giorno della resa dei conti.
FOSSANO
ASTRA: L'esame.
POLITEAMA: chiuso.
SAVIGLIANO
IRIDE: La donna riesce a fare sera.
NAZIONALE: Cattive.
MONDOVI'
CORSO: Questa specie d'amore.
ITALIA: Gli te Inse.

NOVARA

ASTRA: Le calde notti del Decamerone.
COCCIA: Tempi moderni.
ELDORADO: Il dottor Zivago.
EXCELSIOR: Gli eredi di King Kong.
FARAGGIANA: Il sindacalista.
VITTORIA: Le figlie di Dracula.
DO[redacted]: E' tornato Sabata... hai chiuso un'altra volta.
ARONA
LUX: Amami dolce zia.
MODERNO: La sfida del terzo giorno.
ROMA: Rapporto sul comportamento sessuale delle studentesse.
SAN CARLO: riposo.
BORGOMANERO
TERME: Dove c'è ... speso ... individuo.
BORGOMANERO
MODERNO: Il cardinale ... di ... giorno.
SOCIALE: La violenza: quinto potere.
DOMODOSSOLA
CATENA: Il Sole.
CORSO: Fiore [illegible].
FILODRAMMATICI: Il settimo sigillo.
GATTINARA
ITALIA: Femmina.
OMEGNA
SPLENDOR: Io non vedo, tu non parli, lui non sente.
SOCIALE: Mimì metallurgico ferito nell'onore.
STRESA
ITALIA: Quando le donne persero la coda.
TRECATE
VITTORIA: Uomo avvisato, mezzo ammazzato, parola di Spirito Santo.
PELLICO: Grandi statisti per ... pelo.
COMUNALE: Le fatiche di Ercole.
VERBANIA
APOLLO: Il lupo è l'anima del commerc...
ARISTON: Un po' di sole nell'acqua gelida.
INTERO: Arrivo ... bastano altri ...
SOCIALE (Intra): Baci i ... dei ...
SOCIALE (Pallanza): Dieci piccoli indiani.
VILLADOSSOLA
SOCIALE: La regina di nome Giulia.

VERCELLI

ITALIA: Ma cosa fatti... amigo.
ASTRA: chiuso.
CIVICO: Un ... perfetto e le ... di legge.
PRINCIPE: Per grazia ricevuta.
VIOTTI: Giornata nera per l'ariete.
VERDI: Due fessi ... novena.
BIELLA
IMPERO: Sbirro senza paura.
APOLLO: Le notti boccaccesche di un libertino.
MARCONI: chiuso.
MAZZINI: Si può fare... amigo.
ODEON: Decamerone n. 3.
SOCIALE: Dieci incredibili giorni.
VALLEMOSSO
VALLEMOSSO: Gli scassinatori.
LIVORNO FERRARIS
MODERNO: Il dopo le sciolte.
SANTHIA'
IDEAL: chiuso.
SPLENDOR: chiuso.
TRONZANO
LUX: chiuso.

in Liguria

GENOVA

AMBASSADOR: Dottor Zivago.
ASTOR: Il mio Carlo.
ARISTON: I piaceri ... gioco di ... falsità alle ...
AUGUSTUS: La spia che vide il suo cadavere.
GRATTACIELO: Sette [redacted] di sera gialla.
GIOIELLO: La direzione.
MARGHERITA: Alla ricerca del piacere.
OLIMPIA: La dama rossa uccide sette volte.
ORFEO: Camorra.
PALAZZO: Dottor Zivago.
RIVOLI: La chiesa.
RITZ: La bottega.
SMERALDO: Ti ho sorpreso nel letto di un'altra.
UNIVERSALE: La banda J. e S. cronaca criminale del West.
ARCOBALENO (Sampierdarena): Bernardo cane ladro e bugiardo.
ASTORIA (Sampierdarena): L'abbominevole dott. Phibes.
MODENA (Sampierdarena): Senza famiglia nullatenenti...
ITALIA (Sestri P.): Roma.
VERDI (Sestri P.): Dieci incredibili giorni.
A. DORIA (Pegli): La calde notti di don Giovanni.
ASTRA (Pegli): Marco Callaghan.
LIDO (Pra): Storia ... scalera dai ...
FONTEDECIMO: Dagura ... delle grande paludi.
FLORA (Quinto): Grande caldo per i ribelli della droga.
AMERA (Nervi): Per una ... di soldi.
SESTRI LEVANTE
ARISTON: Brevi amori a Palma di Majorca.
CONCHIGLIA: Fanny Hill.
CHIAVARI
ASTOR: Sette cervelli per un colpo perfetto.
CANTERO: Il mustang e cavallo.
CENTRALE: Wyoming.
NUOVO: Alla ... montagna.
ODEON: La lampada di Aladino.
LAVAGNA
CANTERO: La dove scende il fiume.
RAPALLO
ITALIA: Frenzy.
ORIONE: Gli sposi dell'anno secondo.
AUGUSTUS: Pancho Villa story.
S. MARGHERITA LIGURE
CENTRALE: Qualcuno dietro la porta.
MIGNON: Le carica dei 101.

SAVONA

DIANA: Le calde notti del Decamerone.
ARISTON: Due ... del passaggio.
ASTOR: I racconti del terrore.
MODERNO: Belle di giorno, ... di notte.
ELDORADO: La cagna.
OLIMPIA: Ciao ...
LUX: Pippo Leterlunghe.
CAIRO MONTENOTTE
CRISTALLO: L'uccello del ...
SOMIS: Arlia ... storia ... del rappr.
VARAZZE
VERDI: Gli aristogatti.
TEIBO: King Kong.
LE PALME: Alba all'ispettore Tibbs.
ALBISSOLA CAPO
DORIA: Le mogli.
ESTIVO: Corteo ... l'anno 1910.
ALBISSOLA MARINA
MARCONI: Amiamoci ... perdite.
ESTIVO: La classe operaia va in paradiso.
VADO LIGURE
SAGAZIA: O.K. Connery.
SPOTORNO
ARISTON: La classe operaia va in paradiso.
ASTRO: Il dittatore dello stato libero di Bananas.
FINALE LIGURE
LUX: Giù la testa.
IDEAL: La grande corsa.
ONDINA: Gli allegri legionari.
ARENA: Il ... delle sorelle.
BORGIO VEREZZI
ASTRA: La tarantola dal ventre nero.
LOANO
LOANESE: Giù la testa.
STELLA: La bella.
PERLA: I 300 di Fort Canby.
GIARDINO: Formula per un delitto.
CERIALE
FLORA: Le novizie.
ALBENGA
AMBRA: I familiari delle vittime non saranno avvisati.
ASTOR: La sciarpa rossa.
CRISTALLO: Scusi e ... dal ...
GIARDINO: L'ira di Achille.
ALASSIO
COLOMBO: L'organizzazione sfida l'ispettore Tibbs.
CAPITOL: Uno sposo per papà.
DON BOSCO: Uccidi, o Dio perdona.
RITZ: La lunga della più ...
EXCELSIOR: Vedo nudo.
MOULIN ROUGE: Fuga dal pianeta delle scimmie.
LAIGUEGLIA
CORALLO: Permette? Rocco Papaleo.
ANDORA
ROSSINI: I diavoli di Daytona.

IMPERIA

CAVOUR: 007 una cascata di diamanti.
CENTRALE: L'uomo, la donna e i misteri del ...
ODEON: Caccia ...
DANTE: L'elefante ...
ROSSINI: Taking off.
S. BARTOLOMEO MARE
SMERALDO: Rigorosamente Fort Alamo.
DIANO
FERODA: Le mogli ... del tempo.
RIVA LIGURE
CORALLO: L'istruttoria è chiusa, dimenticati.
ARMA DI TAGGIA
CAPITOL: Uomini ... di ...
CERRI: Chi ... gli ... tra le ... della giungla.
SANREMO
ARISTON: Il ... del tramonto.
APERTO: ... sotto la pioggia di primavera.
CENTRALE: Cronaca di un delitto in nuova Sala.
SANREMESE: Il treno.
ORFEO: Questo pazzo, pazzo, pazzo mondo.
SUPERCINEMA: ...
RITZ: El bandido.
LUX: Continuavano a chiamarli i due piloti più pazzi del mondo.
ASTRA: Camorra.
MIGNON: La cagna.
BORDIGHERA
OLIMPIA: La statua.
[redacted]
VENTIMIGLIA
EUROPA: Fratello Sole, sorella [redacted].
IMPERO: Un uomo chiamato Volpe Bianca.

Stasera al Teatro Alfieri

La nuova "Piola,,

Stasera la stagione [redacted] si riapre con la « Piola ». [redacted] Balocco e Silvana Lombardo, [redacted]gnati dal pianista Luciano Sangiorgi, [redacted] ripresentano all'Alfieri [redacted] il nuovo spettacolo di cabaret piemontese: « L'è [redacted] fin [redacted] mond », su testi di Piergiorgio e Roberto [redacted] ancora una volta, canzoni, scenette, monologhi [redacted] Torino di ieri e di oggi. *(Foto Cagliero)*

Stasera con [redacted] Concertgebouw

STRESA apre il festival dei big classici

nostro servizio

STRESA, venerdì sera.

Il Concertgebouw non ripete, invitato dagli organizzatori delle «[redacted]imane Musicali » di Stresa per il concerto inaugurale di questa sera. Il celebre complesso di Amsterdam diretto da Bernard Haitink proseguirà immediatamente la sua « tournée » in Europa, senza fare altre tappe in Italia.

L'incontro acquista perciò ancora maggior valore e rientra in quelle particolari iniziative del dinamico avv. Trentinaglia per avvicinare il pubblico delle « sue » Settimane alle maggiori personalità ed ai più prestigiosi organi[redacted] dell'arte interpretativa [redacted]cale. Enorme è in tutto il mondo la fama del Concertgebouw, fondato nel lontano 1888 e legato a nomi di gran[redacted] (tra cui Mengelberg, che ne [redacted] le sorti dal [redacted] al 1941) e ad iniziative [redacted] scuola in tutto il mondo musicale. A questo centro, ad esempio, [redacted] capo l'imponente movimento che ha portato l'opera di Mahler e di Bruckner alla ribalta delle scene concertistiche contemporanee.

Proprio [redacted] Bruck[redacted] domina il programma diretto da Haitink questa sera: dopo un'apertura squisitamente [redacted] in [redacted] bemolle maggiore [redacted] 319), dell'ottocentesco compositore [redacted] sarà eseguita la Sinfonia [redacted] 7 in [redacted] maggiore. Opera mon[redacted] che in un certo senso rappresenta la chiave di volta del mondo poetico bruckneriano, questa sinfonia è la più intimamente legata al culto nutrito dall'autore per l'arte di Wagner, anche perché fu scritta in parte sotto l'emozione provata da Bruckner per la scomparsa del venerato maestro.

Oltre al Concertgebouw, altre famose [redacted] si presenteranno alla ribalta di questa undicesima [redacted] [redacted]ane » di Stresa. Prima [redacted] tutte quella dei Wie[redacted] sotto la direzione di Claudio Abbado; quindi quella della Rai di [redacted] diretta da Gianandrea Gavazzeni per un « omaggio » all'arte di Perosi [redacted] centenario della nascita. Ci [redacted] pure l'Orchestra da [redacted] di Colonia diretta da Helmut Müller-Brühl, in [redacted] concerto [redacted] cui si esibirà anche il violoncellista Pierre Fournier.

c. [redacted]

il film del giorno — "LA FECCIA,,

Vendetta nel West

William Holden ed Ernest Borgnine e la rivelazione Woody Stroode

LA FECCIA (« The revengers ») di Daniel Mann, con William Holden, [redacted] Borgnine, Woody [redacted] — Western a colori americano in cinemascope (Cinema Ambrosio).

TRAMA — *Indiani cattivi, agli ordini d'un viso pallido feroce e perfido, hanno fatto strage [redacted] famiglia d'un laborioso pioniere, John Benedict. Prostrato [redacted] dolore, e deciso a vendicare moglie e figli così barbaramente uccisi, il farmer cerca e [redacted] uomini disposti a seguirlo, a obbedirgli, insomma a collaborare con lui nell'opera di vindice giustiziere. [redacted] deve stupire che [redacted] una vendetta così intrisa d'amarezza l'uomo si debba servire [redacted] avanzi di galera tetragoni a ogni sentimento: nell'America d'un secolo fa [redacted] doveva [redacted] sere facile [redacted] gente che non fosse fuorilegge, quindi con niente da perdere, per farle correre i rischi [redacted] un'impresa tanto aleatoria quanto difficile. Comunque la masnada degli outlaws, d[redacted] uno sbandamento iniziale, [redacted] rinsalda e Benedict può contare su [redacted] con sicurezza per arrivare dove voleva, cioè a colpire gli indiani e il viso [redacted] assassino, responsabile [redacted] strage.*

[redacted] — *Western d'azione, condotto in modo anonimo e tradizionale e tuttavia [redacted] « prendere » il pubblico [redacted] punto perché ricalcato [redacted] modelli di sicuro effetto. Il regista Mann (Daniel, non Delbert che [redacted] mano fiacca) si è lasciato prendere un po' la [redacted] qualche attore, Borgnine [redacted] esempio, che nel coro dei sei pendagli colloca qualche pittoresco « a solo » [redacted] troppo. Ah se tutti gli interpreti, [redacted] preso a modello il negro Woody Stroode, ch'è il migliore!*

a. vald.

...ma le vacanze continuano!

VALLE D'AOSTA
Gressoney St. [redacted]

Una delle più belle località turistiche della [redacted] d'Aosta ad una altitudine di ml. 1.300, ricca di verde. Sulla strada statale che dalle seggiovie [redacted] Weissma[redacted] porta a Gressoney St. Jean, la Gabetti S.a.S. vende, in un complesso residenziale in fase di realizzazione formato [redacted] lussuose palazzine circondate da un ampio giardino con zone di soggiorno all'aperto e posti macchina, appartamenti panoramici con vista sul Monte Rosa: soggiorno/letto, cucina, bagno, terrazzo **L. 2.100.000** quota [redacted], **L. 2.700.000** mutuo fondiario, **L. 2.100.000** dilazioni fino a 12 anni; soggiorno, camera, [redacted], ingresso, bagno, terrazzo angolare **L. 5.500.000** quota contanti, **L. 6.000.000** mutuo fondiario, **L. 3.400.000** dilazioni fino a 12 anni.

NOSTRO PERSONALE SUL POSTO

Bardonecchia
"SportHouse [redacted]"

A Bardonecchia, nella migliore posizione della città: **SPORTHOUSE CHRISTIANIA.** Una prestigiosa Residenza che la Gabetti S.a.S. fraziona e vende in Viale della Vittoria. Vicina al campo "Smith", comodamente collegata con gli altri campi da ski, e formata da un lussuoso chalet tipico [redacted], circondata da un ampio giardino con alberi d'alto fusto.

Monolocali completamente arredati composti da: soggiorno/letto, servizi, terrazzo, posto auto: prezzi a partire da **L. 6.500.000**
3 camere, cucina, bagno, posto auto **L. 16.300.000**
30% contanti, **70%** comode dilazioni fino ad un massimo di 12 anni.

NOSTRO PERSONALE SUL POSTO

VALLE D'AOSTA
Morgex
[redacted] circonvallazione per Courmayeur:
[redacted] "TETE d'ARPY"

A 1.000 metri d'altitudine, una caratteristica località di villeggiatura ricca di pinete e frutteti, vicina a rinomati centri sportivi quali Courmayeur e La [redacted]. In lussuoso complesso residenziale in fase di realizzazione vendiamo appartamenti soleggiati con ampio giardino condominiale [redacted] gioco bimbi, attrezzature sportive e soggiorni all'aperto:
monocamera, cucinotto, bagno, terrazzo **L. 1.500.000** quota contanti, **L.** [redacted] mutuo fondiario, **L. 1.700.000** dilazioni fino a 12 [redacted];
2 [redacted] cucinotto, bagno, terrazzo **L. 2.650.000** quota contanti, **L. 3.100.000** mutuo fondiario, **L. 3.000.000** dilazioni fino a 12 anni;
soggiorno, [redacted] camere, cucinotto, ingresso, bagno, terrazzo **L. 4.000.000** quota contanti, **L. 4.300.000** mutuo fondiario, **L. 4.300.000** dilazioni fino a 12 anni.

NOSTRO PERSONALE SUL POSTO

gabetti
compravendite immobiliari
Torino - Via Mercantini, 5 - Tel. [redacted]
ACQUISTA
direttamente per contanti
STABILI INTERI
di non recente
costruzione per qualsiasi importo, in qualunque stato di manutenzione e redditività, in posizioni preferibilmente centrali. E' gradito l'intervento di intermediari e professionisti
[redacted]
GABETTI S[redacted]a Mercantini, 5 - Telefono 5787

8
Anno [illegible] - Numero 191

notizie dello sport

STAMPA SERA
Venerdì 1 - Sabato 2 Settembre 1972

Le Olimpiadi, al settimo giorno, dominate ancora dai "mostri„ del nuoto e dell'atletica

I Giochi dei robot

Disumanizzate dai transistor le Olimpiadi stanno soffocando

dal nostro inviato

Monaco, venerdì sera.

Abbiamo perso ogni contatto con il mondo. Viviamo nel nostro ghetto sportivo e il giorno che torneremo alla vita normale (ma torneremo davvero ad una vita normale? Oppure continueremo a vedere Olimpiadi per sempre, in una sorta di incubo kafkiano senza confini?) ci sentiremo come Robinson Crusoe al primo in patria. Ci sorprenderemo a tentar di migliorare il record personale di discesa delle scale, cercheremo di mandar giù la minestra in meno di trenta secondi e due decimi, con occhi smarriti guarderemo in giro per il nostro alloggio, esterrefatti di non trovarci neppure un tabellone luminoso. La nostre tariffe stanno trasformandosi in sirene, i saltatori stanno trasformandosi in tanguri, i lottatori stanno trasformandosi in gorilla, e noi diventiamo succubi delle macchine dei millesimi di secondo, dei millesimi di millimetro. Forse Goya, in questo ambiente alienato, potrebbe cavarci fuori nuove acqueforti.

Il fatto strano è che tutti vanno proclamando che ora l'uomo ritorna alla natura, ritrova, come si sente dire alla tv, «la bellezza dei gesti antichi». Sì, effettivamente uomini e donne [illegible] corrono, nuotano e saltano, ma non c'è nulla di più artificioso. Corrono come l'allenatore gli ha insegnato, perseguitandoli magari per cinque o sei mesi; saltano dopo aver praticamente modificato la loro struttura ossea e muscolare in vista di un certo risultato; nuotano dopo di essere diventati più pesci che uomini. Quattro anni fa, gli americani nuotavano in allenamento dieci chilometri al giorno: chi voleva vargli dietro doveva nuotarne almeno sei, ed erano già molti. Ora gli americani coprono a nuoto, tutti i giorni dell'anno, almeno quindici chilometri. Per seguirli bisognerebbe farne almeno dieci, ma chi ci riesce?

Il "sistema"

Bisogna essere inseriti in un sistema come quello statunitense, o sovietico, od australiano. Nei piccoli o medi Paesi, non è possibile. In poche parole, è la fine delle imprese artigianali a tutto vantaggio [illegible] *trusts*. Perciò, [illegible] ogni probabilità il distacco fra i grandissimi ed i piccoli si [illegible] sempre di più, lasciando solo la speranza per la fioritura, ogni tre o quattro Olimpiadi, [illegible] una Calligaris (possibilmente meno scorbutica [illegible] di quella attuale).

Le Olimpiadi, insomma, vanno perdendo il loro aspetto umano. Stanno soffocando per indigestione [illegible] prestigio, per eccesso di mercificazione; sono satolle [illegible] transistor. Il verdetto [illegible] «quattrocento metri» è nudo, la vittoria assegnata a Larsson su McKee per [illegible] millesimi [illegible] secondo è stata l'occasione per tutta una serie di [illegible] alla perfezione olimpionica. (State a sentire questo ragionamento). I due avevano tenuto un ritmo pari [illegible] tempo di 1"45 ogni cento metri. Un millesimo di secondo rappresenta quindi un percorso di [illegible] millimetri. Fra McKee e Larsson, sulla linea di arrivo, vi erano — ha detto il sistema elettronico — due millesimi di secondo cioè sei millimetri. Ora, attenzione: i regolamenti ammettono che (fra un bordo e l'altro di una piscina olimpionica vi possa essere un centimetro di differenza. [illegible] darsi perciò che [illegible] quattrocento metri qualcuno nuoti su una distanza superiore di ben otto centimetri a quella nuotata dal compagno. In questo caso, che [illegible] ha parlare di un distacco [illegible] sei [illegible].

In realtà, l'assegnazione dell'oro a Larsson è stata una grossa sciocchezza. C'erano un'infinità di soluzioni migliori, per esempio:

a) Assegnare [illegible] medaglie;

b) Dividere quell'unica medaglia [illegible] metà;

c) Temerala [illegible] messa a testa (come si fa con i figli, quando i genitori si separano);

d) Giocarsela ai dadi;

e) Tirare i calci di rigore.

Un impero

Tutto si poteva fare, ma non incaricare una macchina sconosciuta ai più di rendere giustizia in [illegible] modo. L'Olimpiade doveva essere il regno dell'uomo, [illegible] diventando l'impero dei *robot*. E [illegible] un certo punto, di questo passo, bisognerà cercare [illegible] sostituire anche gli arbitri delle partite [illegible] pugilato. Uno è già stato tolto dalla [illegible] per la evidente incapacità; ben sedici sono stati ammoniti a comportarsi meglio. Ma nonostante [illegible] tutti i suoi difetti, preferiremo sempre un arbitro in [illegible] ed ossa (se non altro perché non vogliamo rinunciare al piacere [illegible] insultarlo: pensateci bene: che gusto c'è ad insultare una macchina che [illegible] sente niente e soprattutto [illegible] ha moglie? Questo [illegible] pare un argomento definitivo, *«ad usum»* dei tifosi italiani).

L'abisso

Il tempo di rendersi conto dell'abisso che si spalanca [illegible] loro piedi, poi Robinson, Hart e Taylor scattano con la velocità della disperazione. Nessuno ha cronometrato il loro tempo: probabilmente sarebbe crollato un altro record [illegible]. Piombano [illegible] stadio, si precipitano negli spogliatoi: per Robinson e Hart [illegible] c'è più [illegible] da fare, le loro batterie [illegible] state corse. Taylor si sbarazza della tuta scendendo le scale, riesce ad allinearsi alla partenza senza aver fatto altro «riscaldamento» che la pazza corsa per arrivare allo stadio e [illegible] la fa a pizzicarsi nella scia di Borzov, qualificandosi così per gli ottavi di finale: unico americano rimasto in gara. Corre voce che gli americani manderanno Wright a casa, [illegible] di essersi sbagliato di un'ora. E' il meno che si possa fare. Un velocista che arrivi in ritardo non si era ancora visto.

Carlo Marchetti

Il volo di Heidi

Heidi Rosenthal vola [illegible] la medaglia d'oro del salto in lungo (Telefoto)

Chiedono un viaggio in Canada

Show degli azzurri della [illegible] a [illegible]

dal nostro inviato

Kiel, venerdì sera.

I primi sciatori d'acqua nel 1925 in America legarono [illegible] la corda di traino direttamente agli sci. Non ebbero fortuna e l'esperimento [illegible] ebbe seguito. Poco dopo a Cannes, anche alcuni ufficiali degli *Chasseurs des Alpes*, [illegible] alpini francesi, provarono adoperare sull'acqua gli sci da neve. Il conte Paluski [illegible] talmente interessato dalla trovata che appoggiò l'iniziativa. Nel «Trenta» un industriale americano, Waller, ideò il bastoncino di traino tenuto nelle mani dagli atleti. Da allora questo sport è diventato sempre più diffuso. Oggi bussa allo Olimpiadi.

A Kiel ha due giorni di tempo per dimostrare ai canadesi (organizzatori [illegible] prossimi Giochi) tutta la sua spettacolarità e l'interesse. Il presidente della Federazione italiana ed internazionale è Franco Carraro [illegible] gli sportivi conoscono di più come praticante di *water-ski* (è [illegible] campione europeo e terzo ai mondiali) e soprattutto come ex-presidente del Milan ed attuale dirigente del settore tecnico federale della [illegible] squadra azzurra di calcio.

«L'Italia [illegible] buone speranze nelle attuali gare dimostrative?».

«*Roby Zucchi* [illegible] da anni campione europeo e *Max Hofer* è pure stato il migliore nel vecchio continente. *I dominatori in* [illegible] *to settore sono però gli statunitensi. Ester Williams, la nuotatrice-diva, lanciò lo sci nautico nel famoso film a colori girato a Cypres Garden e da allora centinaia di migliaia di sportivi* [illegible] *questa attività. Da noi i praticanti sono poco meno di mille ma tendono ad aumentare poichè fare dello sci acquatico viene a costare sempre meno dato le scuole e le iniziative dei club».*

«Oltre agli statunitensi quali altri Paesi hanno buoni atleti?».

«*Qui* [illegible] *Kiel vi saranno prove a premiazioni* [illegible] *tipo olimpico. Vedo sul podio, insieme con gli americani, i messicani, i francesi,* [illegible] *striscioni e spilizzeri. Anche gli azzurri, ripeto, hanno probabilità* [illegible] *cogliere nelle medaglie».*

Alla Federazione internazionale dello sci [illegible] acquatici aderiscono 42 Paesi tra cui parecchi [illegible]. A Kiel [illegible] regioni organizzatrice, vi sono soltanto venti nazioni, praticamente tutti i più forti. Dopo lo spettacolo della vela, da oggi [illegible] avranno le acrobazie nello slalom.

Paolo Bertoldi

Programma: oggi [illegible] dalle 14 alle 18 slalom. Sabato 10 settembre: [illegible] 12, figure; [illegible] 16-18: salto.

L'incredibile eliminazione dei due statunitensi

Lo sprinter in ritardo

Soltanto Taylor difenderà gli Usa nella gara dei 100

MONACO, venerdì sera.

Stan Wright tocca buona di [illegible] psicosomo, è da ieri l'uomo del giorno. E' il «coach» che con una semplice sbagliata interpretazione di un comunicato ha mandato all'aria tutto il settore dello sprint americano, causando una delle più clamorose sorprese della storia delle Olimpiadi. E sarebbe stato interessante vedere [illegible] faccia di [illegible] quando gli hanno spiegato che la gara che stava osservando alla televisione era quella alla quale avrebbe dovuto prendere parte. Pazienza per Robinson, che già era in cattive condizioni, ma Hart stava benissimo, era forse l'unico in grado di impegnare Borzov nella finale dei 100. [illegible] Stan Wright [illegible] male un comunicato nel quale si parlava di «spostamenti di orario» per l'inserimento di una ulteriore batteria dei 10 mila, ed ha detto ai ragazzi di stare calmi, che c'era tempo per recarsi allo [illegible].

A pensarci un attimo, una vicenda da film comico che purtroppo — per gli americani — si è verificata. Adesso chi ne farà le spese sarà Mangus, che nei 200 si troverà di fronte una muta di americani scatenati, decisi a cogliere una rivincita su [illegible] del destino. Per la squadra Usa, dopo l'autoeliminazione di [illegible] atleti su tre nei 100 (è rimasto il solo Taylor), la giornata di ieri ha offerto anche qualche considerazione positiva. Anzitutto il buon rientro di Wottle — il co-primatista mondiale degli 800 metri — che si è comportato con grande risolvutezza dopo il mese di parziale inattività cui è stato costretto da una serie di malanni con esiti, ma notevoli.

Per il resto, restiamo al trionfo della Rosendhal ed alla vittoria di Frankel (la due medaglie d'oro della prima giornata allo stadio). da ricordare gli ottocentisti Dieter Fromm, Plachy ed Armitrong, i velocisti Borzov, Kornelijuk, Ravelomanantsoa e Crawford, i campioni che si sono dati battaglia [illegible] tre batterie dei 10 mila metri. Eccezionale l'arrivo [illegible] Puttemans e Bedford che hanno [illegible] qualcosa, [illegible] di loro, [illegible] declos [illegible] comportare) il giorno dopo. E' impressione di tutti comunque, che l'atletica sarà davvero lo spettacolo centrale dei Giochi: già ieri spazientanti spettatori hanno gremito [illegible] loro «posticini»: il successo è assicurato, lo [illegible] diventa già piccolo.

b. [illegible]

Dalla torre

Nella prima giornata si è salvato uno solo dei nostri. Non Cindolo, sul disco (lui; oltre pessima figura. Il ragazzo, sofferente alla milza, si è ostinato a correre. Malissimo: non serve nemmeno per il punteggio, ed è assurdo farsi battere le mani (con una certa ironia...) arrivando dietro al superboccalo della Bolivia e di Singapore. Non la Govoni, che ha corso sui suoi limiti ed è stata sfrattata da donne-cavallo, lei col biondo e minuta. Unica impresa da ricordare quella di Visini, ottavo sui venti chilometri di marcia. Con Allimani, Frigerio, Dordoni e Parnich si andava ancor meglio, ma pazienza. Visini si è [illegible] grossomodo ai suoi tempi: d'altra parte, la marcia è ormai un affare strettamente [illegible] famiglia fra tedeschi e sovietici, che i loro *parties* non invitano estranei.

Tutto sommato, all[illegible]re della prima giornata si impone una considerazione: la va maluccio per [illegible] americani. I tempi d'oro della [illegible] comoda e continua pare che siano finiti, tanto più che ci si mettono di mezzo loro stessi per rendersi la vita ancor più difficile. Quanto è successo ieri nelle batterie non ha precedenti nella storia dell'atletica. [illegible] l'impressione però che tutto sia [illegible] raccontato secondo la versione ufficiale data dagli americani in una conferenza stampa. I fatti si sono svolti nella realtà in questo modo. Stan Wright, allenatore dei velocisti statunitensi, avverte i suoi tre che dovranno correre le batterie alle 5 e un quarto [illegible] pomeriggio. [illegible] quattro e un quarto Robinson, Hart e Taylor si [illegible] tranquillamente [illegible] lo stadio, a piedi. [illegible] camminate un quarto d'ora, hanno tutto il tempo e se la prendono comodo. A metà strada si fermano [illegible] un pullman [illegible] Nbc, a guardare la televisione. Stanno trasmettendo una batteria di cento metri. Robinson si informa: *«Sono le eliminatorie di questa mattina, vero?»*. «No — dice un [illegible] della [illegible] — sono i cento metri che [illegible] corrono adesso allo studio. Siamo [illegible] presa diretta».

L'abisso

Il tempo di rendersi conto dell'abisso che si spalanca [illegible] loro piedi, poi Robinson, Hart e Taylor scattano con la velocità della disperazione. Nessuno ha cronometrato il loro tempo: probabilmente sarebbe crollato un altro record [illegible]. Piombano [illegible] stadio, si precipitano negli spogliatoi: per Robinson e Hart [illegible] c'è più [illegible] da fare, le loro batterie [illegible] state corse. Taylor si sbarazza della tuta scendendo le scale, riesce ad allinearsi alla partenza senza aver fatto altro «riscaldamento» che la pazza corsa per arrivare allo stadio e [illegible] la fa a pizzicarsi nella scia di Borzov, qualificandosi così per gli ottavi di finale: unico americano rimasto in gara. Corre voce che gli americani manderanno Wright a casa, [illegible] di essersi sbagliato di un'ora. E' il meno che si possa fare. Un velocista che arrivi in ritardo non si era ancora visto.

Carlo Marchetti

PALLANUOTO

Gli azzurri (nella stretta del trio dell'Est) stasera contro gli antichi rivali ungheresi

I "lavoratori„ silenziosi

(In sordina sono giunti alla finale)

nostro servizio

Monaco, venerdì sera.

Il torto della pallanuoto, che sta passando un po' inosservata, è quello di far male, in un certo modo, della famiglia dei nuotatori ossia di quella aristocrazia delle Olimpiadi che [illegible] rintracciabile esclusivamente nella piscina, nello stadio olimpico e nel palazzo dello sport. In altre parole [illegible] nuoto, l'atletica e la ginnastica sono, come ben si sa, le grandi protagoniste olimpiche e quindi più di altri sport manifestano tutta la grazia, la forza, l'impegno dei loro impareggiabili atleti e l'incertezza [illegible] risultati, la pallanuoto automaticamente [illegible] tra, anche per il fatto [illegible] essere un gioco con la palla, tra i parenti poveri. La piscina principale le viene assegnata quando non viene [illegible] dai nuotatori oppure nei ritagli dell'orario, allorché il pubblico, accortosi dei programmi, [illegible] aperto anche per poter accendere finalmente una sigaretta. Nella [illegible] parte dei casi la pallanuoto viene relegata nella più lontana e moderna piscina all'aperto dedicata a Dante.

Avviene poi che i pallanuotisti partino spesso ad alta [illegible] per riscoprire il silenzio soltanto quando commettono i più subdoli falli immaginabili. Nel tempo del nuoto vige invece la regola del mutismo e della correttezza. «Silenzio, prego», ammonisce una [illegible] rivolta al pubblico poco prima della partenza di ogni gara, e il silenzio più assoluto precede così il tuffo degli atleti.

Manca, infine, alla pallanuoto olimpica, come già ad altri sport della palla, il vero equilibrio delle forze in campo. I risultati, in molti casi, denunciano l'eccessivo dislivello esistente tra un gruppetto di nazioni e un'altra più [illegible] rappresentanza di squadre di dubbio valore. La quantità supera la qualità.

Il più recente aggiornamento del regolamento ha dato un valore ancora più decisivo agli effetti che la espulsione temporanea [illegible] un atleta produce sulla [illegible] vacità del gioco, sul movimento e sul via vai dei nuotatori. In questo quadro s'inserisce ora l'attuale situazione del torneo olimpico che vedrà presente, nella fase finale decisiva, [illegible] squadra italiana battuta, inizialmente dai russi e poi vincitrice dei bulgari e degli spagnoli, [illegible] in sola prevista formalità da compiere con i giapponesi. Forte con i deboli e piuttosto debole fin qui [illegible] i forti. La squadra [illegible] può ancora dire la sua anche se la validità [illegible] risultato passivo subito nel girone eliminatorio le poserà nei futuri suoi movimenti.

L'infortunio capitato al portiere Alberani, al quale [illegible] ha inavvertitamente chiuso una mano nella portiera [illegible] una macchina, può [illegible] tuttavia un certo [illegible] negativo sugli sviluppi della situazione, anche [illegible] riserva Li[illegible] ha [illegible] dimostrato [illegible] sapersela cavare bene. [illegible] tratta [illegible] come saprà [illegible] ai tiri [illegible] pallanuotisti jugoslavi e ungheresi, [illegible] con quelli [illegible] no [illegible] triade dei favoriti. E' vero [illegible] l'Italia ha [illegible] vinto dalle Olimpiadi [illegible] pallanuoto. [illegible] a [illegible] che [illegible] ormai lontane edizioni azzurre fossero migliori [illegible] quella attuale.

Nelle occasioni in cui la [illegible] seguita [illegible] volta, [illegible] squadra italiana ci è sembrata un po' nervosa, [illegible] non altro nei fratelli Mar-

MONACO OGGI

Ciclismo

Gli italiani Cardi e Marino hanno superato il primo turno della velocità su pista di ciclismo, vincendo le rispettive batterie. Enia Cardi (ultima) cento metri in 11"32) ha eliminato lo spagnolo Suarez ed il malese Daud.

Nuoto

Si sono disputate [illegible] batterie [illegible] 100 dorso femminili. Il miglior tempo è stato ottenuto dalla sorprendente ungherese Andrea Gyarmati che ieri aveva stabilito il nuovo record mondiale [illegible] [illegible] farfalla. La seguono l'americana [illegible] Belote e l'olandese Enith. Le altre qualificate [illegible] le due semifinali [illegible] Cook (Canada), Gurr (Canada), Moe (Usa), Pleiss (Germania), Leybshelli (Urss), Herbst (Germ. Est), Lewis (Australia), Kober (Germania), Atwood (Usa), Palmer (Australia), Cain (Australia), Kraus (Germania), Vermant (Olanda).

Schermo

Tredici Paesi, dopo il forfait dell'Argentina all'ultima ora, hanno iniziato stamane il torneo di fioretto a squadre. L'Italia, come era prevedibile, ha cominciato male, tantopiù che si è dovuto attendere dopo il primo assalto Nicola Granieri il quale porta ancora nelle mani i segni della gara individuale, risultato sconfitto dalla Germania Ovest con il secco punteggio di 12 a 4. I successi degli azzurri si devono a Del Francia (3), Pinelli (1), Simoncelli (1) mentre Carmelo Mosiano è rimasto a 0.

Gli azzurri da vedere

[illegible]A — Dal Francia, [illegible]. Carlo Monico, Pinelli, Simoncelli [con Polonia e Germania Ovest].
BASKET — Italia-Polonia (gruppo B).
[illegible] A SEGNO — Mazzani, Beccone, Liverani, Ferraris.
TIRO A VOLO — Garagnani, Lodi.
ATLETICA — Dionisi, M. Fraquelli, Simeon, [illegible] Vincentile, Molinari, Nappi, Fava.
CANOTTAGGIO — «Quattro senza» e «quattro con».
CICLISMO — Fraternali, [illegible].
NUOTO — Cinquetti (400 s.l. m.).
PALLANUOTO — Ungheria-Italia.
VELA — Milone, Olivero, Mottola [illegible]; [illegible]ia, Tania (star); [illegible], Sibello (Tempest); Bruca, Zinali (F. D.); Pelaschier (Finn).
PUGILATO — Capretti.
SPORT EQUESTRI — Angioni, Argentoa, [illegible] Turner.

Le Olimpiadi in poltrona

TELEVISIONE

PROGRAMMA NAZIONALE

14,15 : Incontri di pallacanestro e pallavolo, ciclismo su pista (sintesi).
15,00 - 19,00: Atletica leggera (qualificazioni salto con l'asta, lancio del disco m., batterie 100 m. f., secondo turno 400 m hs, semifinali e finali del 100 m m., finale del giavellotto f., secondo turno del 100 f., secondo turno 800 m., finale 3000 m. semifinale 800 f.).
19,00 - 20,25: Nuoto (tra le altre gare sono in programma: semifinali 100 m dorso f., 100 m rana f.r finali 400 m s.l. m., 100 m delfino f., 200 m s.l. f.).

SECONDO PROGRAMMA

21,20 - 24,00: Ginnastica (finali attrezzi liberi m. individuali), ciclismo (finali tandem individuali), judo (fino a 93 kg), pugilato (3° turno), pallacanestro.
24,00 - 1,30: Riassunto filmato.

RADIO

PROGRAMMA NAZIONALE

12,10 - 12,40: Informazioni e notizie.
13,00 : Collegamento durante il notiziario del Giornale Radio.
15,30 : Servizi, collegamenti, radiocronache e interviste nell'arco di una «colonna musicale» della durata di 1 [illegible]

SECONDO PROGRAMMA

19,30 : Collegamento [illegible] corso di «Radiosera» e «Radiosport».
22,00 : Servizi, collegamenti, radiocronache e interviste nel corso di una «colonna musicale» della durata di 2 [illegible]

alta cosmesi

SAFFO profumi
Via Massena 38
Torino - Tel. [illegible]

Desidera [illegible] trattamento al viso, gratuito, e senza impegno?
Telefoni al 555.136 e le fisseremo [illegible] appuntamento [illegible] la nostra espertissima visagista.
Vuole provare, gratis, il nostro nuovo peeling vegetale, in gelatina, plastificante, [illegible] rinnovare la sua epidermide?
Telefoni al 555.136 e le faremo una applicazione.
Gratis e [illegible] impegno.
Questi nostri omaggi sono validi per tutta la prossima settimana.

ALISCAFI BNAV partenze da Portofranco: 7,30 - 9,00 - 10,30 - 15,15 - 17,30; da Frombino: 8,00 - 9,30 - 11,15 - 13,30 - 16,45.

Agli [illegible] cucina piemontese
Bastian Contrario
AUTUNNO '72
- oltre 45 antipasti e presenta il nuovo menu di venerdì sera
- gran polenta alla moda antica con merluzzo al verde, salsiccia al Barolo, pollo alla cacciatora e Tapulon d'asino
- Trittella di mais di nonna Angiolina

locanda tipica piemontese Str. Moncalvo 102 Moncalieri prenotazioni telefoniche al 640030

JUNGHANS il tempo record di oggi
Cronometrista ufficiale OLIMPIADI [illegible]
MARK SPITZ (Stati Uniti) primato del mondo [illegible] 100 metri delfino in 54"3

STAMPA SERA
Venerdì 1 - Sabato 2 Settembre 1972

notizie dello sport

9
Anno 104 - Numero 191

Tre salti completamente falliti a m 4,80 stroncano le speranze dell'azzurro

La clamorosa eliminazione di DIONISI

Anche Isaaksson e l'americano Smith fuori dalla finale

dal nostro inviato

MONACO, venerdì sera.

Le Olimpiadi di Renato Dionisi sono purtroppo finite molto presto. Questa mattina allo stadio olimpico di Monaco, gremito come sempre, l'azzurro è uscito dalla gara di salto con l'asta senza neppure eseguire una prova valida, fallendo tutti e tre i tentativi a metri 4,80. Si sapeva delle difficili condizioni di Renato, dei tendini che gli dolgono da mesi, delle difficoltà che incontra nell'allenamento, ma negli ultimi giorni di preparazione era parso un po' più rinfrancato e si sperava che potesse almeno superare la qualificazione posta a metri 5,10 ed avere la soddisfazione di partecipare alla finale.

Purtroppo stamane non è andata così. Dionisi è passato subito al primo tentativo, al secondo, dopo due o tre rincorse frenate, ha dovuto rinunciare a saltare perché erano scaduti i tre minuti che ogni atleta ha a disposizione per ciascuna prova, alla terza, infine ha rallentato la rincorsa avvicinandosi alla cassetta d'imbucata ed invece di ripeterla ha gettato l'asta contro il regolo causando il terzo nullo e chiudendo così la gara. Dionisi ha avuto un gesto anche poco simpatico nei confronti del pubblico in mezzo al quale un gruppo di italiani lo aveva incitato caldamente prima di ogni tentativo. Evidentemente a Renato sono saltati i nervi. Non è piacevole, di certo, essere un campione da medaglia d'oro e vedersi limitato gravemente dalla sfortuna.

Per Renato Dionisi, con ogni probabilità, la sfortunata esibizione odierna sarà l'ultima della carriera. Da tempo l'atleta pensava a ritirarsi, perché non gli è più possibile reggere a questa continua altalena ed il risultato odierno potrebbe essere la pietra definitiva su una carriera brillante.

Anche l'altro azzurro in gara, Silvio Fraquelli, dopo avere superato i 4,80 ha fallito il successivo salto a 5 metri. Per il giovane astigiano la delusione è limitata poiché la misura prevista per la qualificazione (m. 5,10) era praticamente sui suoi limiti assoluti. Fraquelli ha infatti un primato personale di 5,15. A cinque metri ci sono state altre vittime illustri. Lo svedese Isaaksson presentatosi in campo con una gamba vistosamente fasciata ha fallito tutte le tre prove, al pari dell'americano Smith. Entrambi hanno primati personali superiori ai 5,50. Dei «grandi» finora ha saltato bene soltanto Papanicolau sicuro al sesto d'entrata.

Due azzurri in gara pure nel lancio del disco. Armando De Vincentis si è fatto vincere dall'emozione e ha fallito tre nulli consecutivi risultando così eliminato. Assai più calmo Silvano Simeon, ha esordito con un primo lancio di metri 58,32 di poco inferiore al limite di qualificazione piazzato a 59, cui ha fatto seguire un 59,78

Nei 100 femminili Laura Nappi e Cecilia Molinari si sono qualificate per il secondo turno con piazzamenti e tempi mediocri.

Bruno Perucca

Dionisi (con il dott. Oliva e Nebiolo) ha fallito la prova

Primo doping

Il primo caso di «doping» ai Giochi della ventesima Olimpiade è stato scoperto oggi. L'atleta colpevole è il pentatleta iraniano Arjomand Nasehi, classificatosi al decimo posto nella finale della categoria dei pesi mosca (fino a kg. 52) svoltasi lo scorso 27 agosto. Il controllo anti-doping effettuato sull'iraniano ha dato esito positivo. La commissione medica del Comitato internazionale olimpico (Cio) ha quindi chiesto, secondo il regolamento, la squalifica di Nasehi

Parere favorevole del medico La Neve

BETTEGA (in forma) già in campo domenica

Vycpalek lo utilizzerà almeno mezz'ora

La buona notizia per la Juventus viene da Coverciano. Ieri Bettega è stato visitato dal dott. Fini al Centro Tecnico e sottoposto a numerosi esami che hanno dato tutti esito positivo. Per la Federazione (la visita era stata sollecitata dalla Juventus) il giocatore è completamente guarito e può scendere in campo.

Stamattina al Combi l'atmosfera era naturalmente di acceso ottimismo. Bettega si è mosso molto bene, ha tirato in porta con la solita precisione e potenza. «Non ci sono dubbi — ha detto Vycpalek — Bettega giocherà sicuramente; penso una mezz'ora ma tutto dipenderà — oltre il tempo di impiego — da come si metterà la partita».

Anche il dott. La Neve, presente allo stadio, ha confermato la piena disponibilità del giocatore, limitandosi ad affermare che i tempi del suo completo recupero sono stati rispettati in pieno.

Bettega, da parte sua, precisa: «La decisione di giocare naturalmente non spetta a me, dipenderà all'allenatore. Mi sento comunque bene, sono già in fiato e penso che sarò in grado di giocare senza sforzo».

Al momento attuale la Juventus non ha ancora raggiunto lo standard di gioco che le è solito e la partita di Novara — sia pur vinta in extremis — non può che confermare certe perplessità. Vycpalek ha parlato «di rispolverare la lavagna», segno che gli schemi tattici vanno riveduti e quantomeno rinfrescati. «Anche l'anno scorso, in questa stagione — ha continuato l'allenatore — la Juventus non convinceva, alternava prove accettabili ad altre deludenti. Eppure la ripresa c'è stata, a cominciare dalla quarta giornata di campionato a Milano. Non esistono quindi motivi di preoccupazione».

Sinora, Haller ed Altafini si sono alternati in campo ed i risultati non sono stati sempre favorevoli. Domenica prossima, contro il Verona, Vycpalek li farà giocare in coppia. Altafini non è ancora in forma, si sente stanco, ed a Novara avrebbe preferito non giocare. Vycpalek ha insistito, spiegandogli che solo impegnandosi la sua condizione potrà migliorare. L'intesa con Haller, visto che si tratta di due fuoriclasse, non dovrebbe comunque tardare. Anastasi ha urgente bisogno che qualcuno lo appoggi, mentre a centrocampo, Cuccureddu e Causio, alternandosi — un tempo a testa, il programma — dovranno fornire continuità di rendimento.

Sul conto di Haller, Vycpalek ha voluto precisare: «A Novara Haller non si è mosso troppo e l'ho fatto notare. Mi spiace però che qualcuno gli abbia subito telefonato per dirgli che lo avremmo multato. Sono cose assolutamente false e che servono soltanto a turbare la serenità dell'ambiente».

Torino, chi libero?

Giagnoni: "Troppe critiche a Barbaresi"

Anche se la partita contro il Lanerossi non ha dato il risultato che i tifosi del Torino aspettavano, Giagnoni continua ad essere ottimista. Le ragioni che lo inducono a ragionare così sono abbastanza fondate. La forma non si improvvisa ed il Torino ne è alla ricerca con molta determinazione: contro il Vicenza, nella ripresa, la squadra ha saputo fornire una grossa prova, girando per un certo periodo al livello della scorsa stagione. L'innesto di Ferrini si è rivelato determinante. Bisogna inoltre tener presente, nel giudicare questo Torino, che sinora ha già avuto la sua parte di infortuni, basti pensare appunto a Ferrini e Sala, per non parlare di Cereser.

Ferrini, sempre determinante

E' proprio l'infortunio del «libero» che ha creato i maggiori problemi per Giagnoni. Si tratta di un ruolo delicato, che non si improvvisa; inoltre, è necessario che tutti i compagni della difesa nutrano la massima fiducia in chi lo occupa. Da molte parti è stato chiamato in causa Barbaresi, ritenuto il maggior responsabile. Non è molto generoso trattarlo in questo modo; Barbaresi non è Cereser, questo è chiaro e non può sostituirlo con disinvoltura alle prime apparizioni alla massima ribalta. Dovrà faticare parecchio e con lui gli altri difensori. Visto però che il rientro di Cereser non si annuncia prossimo, Giagnoni dovrà studiare una soluzione di ripiego. «Ho sentito molte critiche a Barbaresi — dice Giagnoni —, ma non penso siano esatte. Si è comportato abbastanza bene anche se manca di autorità. Ma questa può acquistarla soltanto giocando e quindi insisterò sul suo conto. Ho fiducia in lui e sono certo che farà bene».

Giagnoni non ha dubbi sulla pronta ripresa del Torino e ne illustra i motivi: «La squadra ormai gira al settanta per cento del suo rendimento abituale. Naturalmente, ci sono ancora alcune cose da sistemare, piccoli nei dimenti che andranno a posto col tempo. Ma dopo il secondo tempo contro il Vicenza sono sicuro che tutto migliorerà molto in fretta».

Contro la Reggiana (il Torino si è trasferito a Parma da oggi) dovrebbe giocare la formazione della ripresa di mercoledì scorso.

Sport-flash

Bocce Per ricordare Alfonso Di Nola, il giornalista fortunato recentemente scomparso, sui campi del Circolo «La Stampa» di Strada Esera — con inizio alle ore 21 di martedì 5 settembre — si disputerà una gara bocciofila notturna riservata ai tesserati Enal-Figb. Le iscrizioni verranno accettate sino alle ore 18 di martedì 5 settembre (tel. 681.313).

Pesca Domenica 3 settembre, nelle acque della Dora Riparia, si svolgerà la settima edizione del «Trofeo Molli», gara regionale di pesca sportiva alla trota. Vi prenderanno parte 102 concorrenti. Nel campo di gara saranno immessi tre quintali di trote.

Albese Domani la compagine di calcio Albese si recherà a Canelli per disputare in notturna un'amichevole con la squadra locale.

Pugni La squadra di pugilato dell'Argentina ha dovuto rinunciare a due pugili che si sono picchiati la notte scorsa al Villaggio. Non si conoscono le ragioni del litigio, comunque mentre il mosca Vicario è finito all'Ospedale, il superwelter Cabrera è stato rispedito a casa.

È giunto in Italia il noto industriale di colla sintetica Korn Taccatuch, celebre per avere la moglie sempre... scollata. Poveretto!! Come soffre!! Si ostina a non usare il Callifuga Cicarelli che si trova in vendita in tutte le farmacie.

Le scelta di una professione per il successo di una vita
CORSI DI ESTETICA
MANICURISTA
MASSAGGIATRICE
CALLISTA
Tutti i lunedì corsi esclusivi per PETTINATRICI
L'ESTETICA
Corso Vittorio Emanuele 58
Tel. 539.926

Scegli la tua parola
Christofle
PROCHET
Via P. Micca, 6

Dott. P. ADLER - Specialista
Malattie della pelle e veneree
Torino - Via C. Battisti 3 int. via Roma 19 10.30-12; 16-18; fest. 10-11; t. 541.330

Turinflex
SUPERCOVER
il materasso a molle unico al mondo
Richiedetelo al vostro fornitore di fiducia

Canottaggio

Gli azzurri battuti anche nelle piccole finali

Waterloo nei "remi,,

dal nostro inviato

Monaco, venerdì sera.

Anche i remi, oltre alle vele, patiscono i capricci del vento. Ieri mattina c'erano acque mosse sul canale di Oberschleissheim, una località che a parte il nome (una lunga sinfonia di consonanti) ha molte attrattive: tanto verde, tanto silenzio e pure un bel po' di vento. In dosi sufficienti per essere teoricamente ben accetto ai velisti di Kiel, ma troppo fastidioso per i vogatori del canottaggio. Le barche che si preparavano a disputare le semifinali hanno dovuto tornare subito all'asciutto, mentre i giudici seguivano il vorticoso ruotare dell'anemometro e decidevano per un rinvio di un'ora e mezzo sull'orario di partenza.

Dopo, il vento è un po' calato, ma è soffiato ancora maligno sugli armi azzurri, soprattutto sul «quattro con» di Baldacci-Sambo-Chiabai-Padoan che ha dovuto far la gara nella corsia sei, la più esposta, e si è trovato a lottare coi refoli e con le onde, finendo per perdere in maniera ancora più netta di quanto lo prevedesse il divario di forza muscolare fra i nostri e tutti gli altri, tedeschi, americani e canadesi.

Ultimi *Dopo il malinconico sesto posto (che è poi l'ultimo, tra distanze dai primi tre che davano diritto all'ingresso in finale) si è avuto l'altrettanto sconsolante quinto piazzamento dell'altro equipaggio italiano. Il «quattro senza» guidato da Baran (olimpionico italiano con Sambo nel «due con» a Città del Messico) si è staccato subito dai primi, finendo lontano senza mai aver potuto sperare in uno «sprint» conclusivo che rimettesse in piedi la speranze di passare il turno.*

Meriti «Non si poteva fare di meglio» dicevano gli azzurri dopo questa sconcertante (anche in parte prevedibile) Waterloo in terra tedesca. E in effetti il discorso si è dimostrato valido anche stamane. I due armi azzurri, impegnati nelle «piccole finali», dal settimo posto in giù, hanno nuovamente deluso. Il «4 senza» è giunto quarto (decimo assoluto), mentre il «4 con» non è andato oltre il quinto posto. Le due gare sono state vinte rispettivamente da un armo inglese e da un equipaggio olandese che hanno dominato nettamente le due prove di oggi.

Canestri *Stasera a Monaco ritorna il basket nel tabellone olimpico dopo una giornata di riposo. Siamo agli ultimi tre turni dei gironi eliminatori, da oggi a domenica si decidono le qualificazioni. Saranno «promosse» due squadre per ogni gruppo. Stati Uniti nel girone «A» e Urss nel girone «B» sono quasi al sicuro di sorprese e il «computer» dei Giochi potrebbe già considerarle tutte e due finaliste garantite in base al calcolo delle probabilità. Ma per il secondo posto c'è lotta accesa e incerta tra Brasile-Cuba da una parte, Jugoslavia-Portorico-Italia dall'altra. Gli azzurri giocano stasera contro la Polonia alle 21 (ora italiana) e dovrebbero conquistare altri due punti indispensabili per tentare un «en plein» domani con Portorico, nella partita che vale mezza Olimpiade (e forse una partona di medaglia).*

Antonio Tavarozzi

Le meditazioni dei cestisti

L'allenatore Primo dà le disposizioni sul campo: da sin. Brumatti, Corioni, Bisson e Serafini. Stasera (ore 21) l'Italia gioca il tutto per tutto contro la Polonia alla ricerca di una vittoria che permetta di conservare qualche speranza

NOI TIFOSI

Il Novara in granata

Visto che Piscelli, consigliato da Giagnoni, ha respinto qualsiasi possibilità di potenziare il vecchio Torino o perlomeno di ravvivarlo con qualche novità, perché — dopo la batta di Novara — non propone ai dirigenti azzurri uno scambio delle formazioni? Forse i granata in 8 riscaldano e combinano qualcosa mentre Udovicich e compagni sembrano ben più degni della serie A.

s. t. - Torino

Speravamo di ritrovare un nuovo Toro, rinforzato da qualche goleador capace di concludere quelle azioni che l'anno scorso sono svanite nel nulla e ci sono costate lo scudetto. Pazienza, accontentiamoci di quello che abbiamo e continuiamo a sostenere la squadra granata e quest'anno in special modo quel Pulici, che para in crescendo. Vorrei solo rammentare ai tifosi che l'anno scorso spesso lo fischiavano ingiustamente che è meglio lasciare Pulici tranquillo e sereno, e i risultati non si faranno attendere.

Felice Scaglione - Torino

C'è qualcuno che gli soffia sul fuoco, per alimentare il dualismo fra Haller e Altafini e farli sbloccare in rivalità dichiarata a pretesa alla squadra. Non cascheremo, noi veri tifosi bianconeri, in questo gioco, e continueremo a sostenere entrambi. Sono giocatori che tutte le squadre ci invidiano e che possono venire utilissimi in campionato e in Coppa dei Campioni, insieme o no, con o senza Bettega. Lasciamo lavorare tranquillo l'allenatore e non allarmiamoci prima del tempo. Faremmo solo il gioco dei nostri avversari.

Giorgio Rienzi - Torino

Scrivere a «Noi Tifosi», Stampa Sera - Via Marenco 32, Torino. Rubrica a cura di Paolo Patruno.

Il motocross ritorna a Castelnuovo Don Bosco

(e domenica a Bra riprovano con l'autocross)

L'ultima serie della stagione motocrossistica 1972 inizia domenica a Castelnuovo Don Bosco con una prova nazionale senior, il «Trofeo Mada» che ripresenta sull'impianto piemontese una trentina di corridori con la partecipazione di Cavalieri, Ontoroso, Benso, Angelini ecc. Impegnati in due manches di 40' + 2 giri ciascuna.

Si dovrà registrare l'assenza di Paolo Piron, iscritto con l'équipe delle Fiamme Oro nell'analoga gara per la «quarto di litro» a Parma nella stessa giornata. Oltre ai corridori della massima categoria nazionale saranno in lizza i giovanissimi under 50 cc. per una prova valida per il «Trofeo Fiastelli». L'inizio della manifestazione è previsto per le ore 14,30 e comprenderà anche una esibizione di minicrossisti.

La seconda prova del Trofeo «Vitaloni-Yasaki» che, allestita domenica scorsa sul terreno dell'aerea dei Roeddi in Bra era stata bruscamente interrotta causa la pioggia torrenziale, riprende domenica a cura della scuderia Bigs-Team sempre sullo stesso impianto dove la cat. 1600 cc. ed oltre 1600 cc. con la partecipazione ufficiale della scuderia corse Lancia porteranno a termine le prescritte prove. Unite contorno alla manifestazione una gara di sloc-cars con otto macchine. I biglietti d'ingresso saranno a prezzi ridotti mentre viene confermata la validità di quelli acquistati per la precedente manifestazione.

«K. L.» Sono arrivati ieri a Casella gli assistori giapponesi che prenderanno parte a Cervinia alle gare di velocità del «K.L.». Accompagnati dall'allenatore Yoshimi Oda, gli specialisti Marcellin, Mishi, Satoshi e Hoshino si sono subito trasferiti in Valle d'Aosta dove lunedì inizieranno gli allenamenti cronometrati. La gara comincerà l'11 settembre.

Totip - Indovinare le corse di Cesena

X-2. NAPOLI (Agnano), Premio Messina (trotto; L. 1.278.500, m 1580; 9 partenti). Gasparri (gr. X) ha buone probabilità di successo; fra gli altri notiamo Fortissimo (gr. 2).

1-2. CESENA (Savio), Premio Berlino (trotto; L. 1.079.500, m 1580; 8 partenti). Potrebbe essere la corsa di Impero (gr. 1); fra gli altri la evidenza Topina (gr. 2).

1-X. CESENA (Savio), Premio Vienna (trotto; L. 979.500, m 1640; 9 partenti). Ricò (gr. 1) è il favorito di questa prova in cui ha discrete «chances» anche Santilio (gr. X).

2-X. MONTECATINI (Sesana), Premio Cinquale (trotto; L. 1.079.500, m 2000; 8 partenti). Corsa assai difficile; qualche preferenza per Trulitio (gr. 2) e per Marisa (gr. X).

1-X. MONTECATINI (Sesana), Premio Sallino (trotto; L. 879.500, m 1580; 9 partenti). La corsa dovrebbe decidersi fra Ozzago (gr. 1) e Giuliare (gr. X).

1-X. TRIESTE (Montebello), Premio del Pegliale (trotto; L. 879.500, m 1650; 8 partenti). Il pronostico è per Smash (gr. 1) mi confermati di Ercurum (gr. X).

TRIS - Tarchezio favorito d'obbligo

(s. r.) Tris di trotto stasera a Padova con 14 cavalli in gara nel Premio Quick Song (L. 3 milioni); corrono:

a m 2080: 1. Fiorza (G. Pierapan), 2. Prestigio (P. Sutti), 3. Fulcico (P. Scazzocchi), 4. San Domingo (Ez. Berzecchi), 5. Camarix (S. Setti), 6. Flyway, 7. Filarco (A. Guadri), 8. Idroscalo (G. Fabbrocini), 9. Juanita (F. Bertoli), 10. Falcon (L. Pandolfo);

a m 2040: 11. Kobris (Ar. Trivellato), 12. Senario (N. Bellei), 13. Saglia (S. Leoni), 14. Tarchezio (S. Milani).

Corsa abbastanza equilibrata, ma l'esperienza e l'attitudine di Tarchezio a questo tipo di gare ne fanno il favorito nei confronti di Prestigio e di Flyway. Ci sono però anche cavalli che meritano la massima considerazione e sono Senario in ottima forma, e in subordine anche Filarco e Idroscalo.

La gara è in programma alle 21,05; le scommesse saranno accettate fino alle 22; nelle altre gare sono favoriti Slavo, Game, Fervare, Sacrificio, Califano, Rivasco.

ANNUNCI ECONOMICI

Gli avvisi si ordinano presso:

TORINO	Via Roma 80
	Via Marenco 32
MILANO	Via Gaetano Negri 8/10
ROMA	Via Santa Maria in Via 40/41
GENOVA	Via E. Vernazza 35
IMPERIA	Corso Matteotti 10
SAVONA	Via Astengo 1
BOLOGNA	Via Rizzoli 34
FIRENZE	Piazza Antinori 2 r
PADOVA	Galleria Esedra 5
PALERMO	Via Cavour 70
BOLZANO	Via Portici 30
TRENTO	Piazza Lodron 1
NAPOLI	Galleria Umberto I 27
TRIESTE	Corso Italia 11

oltreché presso tutti i corrispondenti della Publikompass S.p.A. Coloro che intendono inoltrare la loro richiesta per corrispondenza possono scrivere a: Publikompass S.p.A., corso Massimo d'Azeglio 60 — 10126 Torino. Il prezzo delle inserzioni deve essere corrisposto anticipatamente per contanti o vaglia. Esso risulta dal prodotto del numero di righe (massimo 31 per la tariffa della Rubrica, con l'aggiunta della imposta pari all'8% globale. E' ammessa l'inclusione nel testo di lettere alfabetiche di richiamo [illegible] carattere maiuscolo (oltre quella iniziale) e per ciascuna di esse sarà corrisposto un supplemento di L. 350. Per quanto riguarda la prima parola di ogni annuncio, stampata in maiuscolo, non è ammesso inserire parole o lettere di richiamo per più di 20/22 battute. La tariffa delle rubriche è di lire 150 la riga. Le rubriche «Domande di lavoro»: lire 100 la riga; «Domande impiego»: impiegati lire 200, tecnici lire 250, dirigenti lire 300 la riga. Annunci urgenti: lire 700 la riga. Annunci in neretto: lire 700 la riga. Annunci in data fissa (pubblicati dal terzo giorno in poi dall'acquisizione): lire 300 la riga. Annunci urgenti e data fissa compresi in neretto: lire 1000 la riga. Annunci con titolo, il titolo lire 350, i due filetti di divisione lire 350. Spazio bianco evidenziatore: lire 350 la riga; i due filetti di divisione: lire 350. Coloro che desiderano rimanere ignoti ai lettori possono utilizzare il nostro servizio casella aggiungendo al testo dell'avviso la frase: «Scrivere Publikompass n.... 10100 Torino», in tal caso all'importo dell'intero annuncio deve essere aggiunto il solo della casella in lire 200 per decade, ed un rimborso di lire 300 per le spese di recapito della corrispondenza. La Publikompass S.p.A., in base al capitolato di concessione di esercizio del casellario privato, è considerata a tutti gli effetti unica destinataria della corrispondenza» indirizzata alle caselle. Essa ha quindi il diritto di verificare le lettere e d'incasellare soltanto quelle strettamente inerenti agli annunci, non inoltrando ogni altra forma di corrispondenza, stampati, circolari o lettere di propaganda. Tutte le lettere indirizzate alle caselle debbono essere inviate per posta e saranno respinte se assicurate o raccomandate.

Per uno speciale accordo intervenuto con l'ISTITUTO BANCARIO SAN PAOLO DI TORINO, con le CASSE DI RISPARMIO DI TORINO, di GENOVA E IMPERIA e di SAVONA, gli avvisi possono essere ordinati presso tutte le Sedi o Dipendenze di queste Banche operanti in Italia.

1 Commerciali

AFFARONE cessata attività vendo attrezzatura completa disincrostazione caldaie industriali. Telefonare 308.904.
BOX prefabbricati monoblocco cemento armato autotrasportati. Impresa [illegible] Benatto. Preventivi gratuiti. Telefonare 511.359 - 540.083.
CITTA' di [illegible] vende lotto piante pioppi alto fusto a abeti 2-6 anni. Per informazioni rivolgersi agli uffici del comune.
VENDESI presso Chieso semiautomatica pinzatrice 40x40 compressore 3lg. 30 due alias [illegible] 3000. Telefonare 669.303.

2 Proposte d'affari e capitali

A.A.A.A.A.A.A.A.A. ACCORDIAMO per le vostre vacanze prestiti a tutti sulla fiducia. Autorizzazioni immediate presentando documenti [illegible] formalità e incasso in poche ore. Rinnovi pratiche, a tassi bancari dell'8 per cento annuale. Riservatezza assoluta.
FIDAUTO
piazza Statuto 24 (angolo via S. Donato), telefoni 472.180 - 473.181.

A tutti impiegatissimo subiti anche in giornata, massimo 48 ore, riservatezza, corso Sommeiller 10 (angolo via Nizza). Tel. 651.063.
CERCO tre milioni garanzia alloggio due camere cucina servizi terrazzo abitabile subito. Telefonare 380.814.
DIRIGENTE tecnico esaminerebbe proposte di gestione attività industriale nel settore chimico alimentare materie plastiche etc. Piccolo apporto di capitale. Scrivere: «Publikompass 194 — 10100 Torino».
ESAMINEREI combinazione commerciale disponendo locali macchinari elettroinvaggio o socio industriale eventuale vendita attività inclusa. Telefonare 580.614.
ESAMINO proposte impiego capitale buoni immobili reddito sicuro. Scrivere: Publiman 17/H — 12100 Cuneo.
INDUSTRIA clienti Sud trattiamo privato complesso industriale finanziario convenienti soluzioni. Telefonare 647.500 ore 9-11.
PRESTITI privati e artigiani commercianti impiegati rateizzabili 18 mensilità. Scrivere: Aspe, Grassi 23/a, Como.

3 Cessioni, rilievi aziende, negozi, gerenze

A. FAMIGLIA pratica offresi gestione ristorante, volendo anche cederei capitale non necessario, lavoro assicurato. Scrivere: Bineo Pubblicità 23/C, Sanremo.
AFFARE cedesi negozio elettrodomestici casalinghi L. 1 milione 800 mila. Trattativa, telefono 647.150.
AFFARONE vendo self service incasso 400 mila giornaliere anticipo 7 milioni. Telefonare 950.409 cintura Torino.
AFFIDATE cessione aziende commerciali-industriali, negozi. Assicuriamo massima rapidità-serietà. Fatato. 594.180.
ASSOCIASI utile meccanica subentrante appoggiando piccolo capitale. Telefonare 750.120.
ATTREZZATISSIMA zona organizzata azienda produttrice stampi attrezzature stampaggio lamiere presse fino a 400 tonnellate manodopera qualificata 30 dipendenti possibilità espansione 50% lavoro assicurato grandi industrie italiane ottimo reddito vendiamo richiesta 210 milioni trattabili. Eventuale parziale dilazione. Scrivere: «Publikompass 1602 — 10100 Torino».
AUTORIMESSA con officina capienza 150 macchine effettive cedesi. Telefonare 100.933 dopo ore 19.
AUTORIMESSA mq 2200 [illegible] zona Francia adatta concessionaria officina autorizzata, forte lavoro, cedesi. Telefonare 779.436.
AUTORIMESSA 105 macchine affitta mile, riparazioni lavaggi. Telefonare 293.970.
AVVIATISSIMA cartoleria forniture uffici cedesi vera occasione. Telefonare 510.055.
AVVIATO negozio lavanderia attrezzata di macchinari, posizione centro a lire 3 milioni. Telefonare 255.923 ore pasti.
AVVIATISSIMO negozio fiori freschi artificiali cedesi a lire 3 milioni. Telefonare 748.259 ore pasti.
BAR analcolico vendesi ottimo affare vasto clientela Grugliasco. Tel. 784.254.
BAR centrale chiusura serale domenicale 35 mila giornaliere in prova cedesi 9 milioni 800 mila dilazionando. Telefonare [illegible] 731.153.
CARTOLIBRERIA vicino scuola cedo in gerenza a pensionati pratici oppure permuto con alloggio adatto villeggiatura. Telefonare 514.365 ore pasti.
CAUSA decesso cedesi alimentari attrezzatura moderna eventuale gerenza telefonare 850.045.
CAUSA malattia cedesi nuova boutique dilazioni. Telefonare 253.461.
CEDESI autosalone ottima posizione minima richiesta. Telefonare 750.220.
CEDESI negozio profumeria avviatissimo. Telefonare 272.090 dalle 20-21.
CEDESI oppure gerenza panificio e alimentari ottima licenza centrale. Telefonare 179.902.
CEDESI pensione avviatissima via Mazzini 33, orario visite mattino ore 10-11, pomeriggio 16-18. Telefono 517.346.
CEDESI punto commerciale formidabile negozietto nuovo su piazza [illegible] banche, supermarkets, meglio adatto generi pregiati. Scrivere: «Publikompass 9371 — 10100 Torino».
CEDO pizzeria cibi cotti macchina caffè volendo alloggio zona Campidoglio affitto mite. Corso Peschiera 148, telefono 310.044.
CERCASI gerente per bar pasticceria. Telefonare 947.8158.
NON-NON Club discoteca, via Volta 8, superalcolici capienza 150 posti cedesi. Presentarsi ore 16-20. Telefonare 517.088.
LIMITI età cedesi a impresa avviato ristorante con alloggio giardino parcheggio. Scrivere Casella postale 405 Imperia.
MACELLERIA centrale cedesi per ritiro commercio. Telefonare 545.181.
MECCANICI! Officina, stazione servizio con alloggetto, vendo. Occasione! Telefonare 742.252.
MOTTA cede bar angolare centrale modernissimo 80 mila giornaliere 18 milioni dilazionati. Telefonare 511.090.
MOTTA cede bar [illegible] moderno, ottima posizione, 7 milioni 800 mila dilazionati. telefono 511.090.
MOTTA cede bar whisky appo moderna [illegible] 100 mila giornaliere 21 milioni dilazionati. Telefonare 511.090.
MOTTA cede bar 30 mila giornaliere, 8 milioni dilazionati, telefono 511.090.
MOTTA cede tabaccheria cartoleria giocattoli alta Valle Susa, intenso turismo, 6 milioni 500 mila, telefono 511.090.
PARRUCCHIERE signore vendo zona San Paolo Francia Torino ottima clientela, personale elevatissimo [illegible] Scrivere: «Publikompass 9136 — 10100 Torino».
PENSIONE vendo 24 camere, forte guadagno, zona Borgo Dora. Telefonare 280.370. Dilazioni.
PRIVATO cede causa malattia bar superalcolico angolare incasso medio 25 mila giornalieri. Telefonare 531.409.
SANREMO centro cedesi trattoria superalcolici, arredamento [illegible], affitto mite, mq 130. Telefonare 0184 79.440 Sanremo.

SAVONA cedesi bar e [illegible] generale. Telefonare 019 20.638 oppure 019 33.144 ore pasti.
VENDESI avviatissima ristorante pizzeria Genova zona turistica con annessa villa e mq 4000 terreno. Scrivere: «Publikompass [illegible] — 16121 Genova».
VENDESI bar analcolici oppure pasticceria. Per motivo di impossibilità di poter seguire entrambi gli esercizi. Rivolgersi: Gallino Stefano, via Capitano n. 14 bis, telefono 835.094.
VENDESI merceria nuova. Telefonare 255.628.
VENDESI tipografia. Telefonare ore ufficio. Telefono 540.476.
VENDO negozio mobili 10 vetrine nelle [illegible]; anche senza mobili. Telefonare 272.831.

4 Terreni acquisto, vendita

AFFARONE vendo 3500 metri quadrati di terreno con progetto per due capannoni industriali già in costruzione zona Rivoli. Telefonare 950.409.
COLLINA Torino terreni per villa con progetti approvati panoramici urbanizzati, altitudine 500 pullman. Telefonare 837.210.
SAN MAURO vendo terreno collinare urbanizzato mq 4300 per villa. Telefonare 321.456.
TERRENI residenziali belle posizioni Pino Torinese lotti grandi piccoli vendonsi. Telefonare 841.944, ore pasti.
ULTIMI lotti terreno progetto approvato con elevata cubatura vendo mq 600. [illegible] Telefonare 749.712.
VENDESI terreno con progetto approvato Pecetto Torinese. Telefonare 841.304.

5 Locali e negozi, acquisto, vendita, affitto

domande

AFFITTEREI locale uso elettrodomestici zone commerciali con piccolo appartamento annesso. Telefonare 237.250 ore 20.30.
AZIENDA nazionale cerca per filiale Torino locali per magazzini agibili automezzi, mq 250-300 locali adiacenti per uffici mq 150. Precisare zona e prezzo. Scrivere: «Publikompass 4313 — 10100 Torino».
CERCASI locale mq 500-1000-1500, uso industria o magazzino Torino e dintorni, telefono 354.860.
DITTA cerca basso fabbricato mq 300 con uffici servizi cortile in Torino o immediata cintura. Telefonare 597.241.

offerte

AFFITTASI capannone coperto 1000 mq cortile 2000 mq cintati, zona Madonna Campagna. Telefonare 217.131 - 710.071.
AFFITTASI Cascina Vica locale riscaldato interno cortile mq 373 oppure 1150 telefono 720.761 - 789.030.
AFFITTASI locale mq 230 adatto industria leggera, zona Mirafiori. Telefonare 369.908.
AFFITTASI locale uso magazzino laboratorio mq 300 ed uffici via Vigna 11 zona Cibrario. Tel. 483.193 - 740.870.
AFFITTASI locale 220 mq uso ufficio o laboratorio ampio salone termo centrale. Telefonare 488.317 ore pasti.
AFFITTASI Portanuova ufficio due camere con servizi. Scrivere: «Publikompass 9306 — 10100 Torino».
AFFITTASI ufficio piano terreno corso Regina. Telefonare 500.520.
AFFITTASI vendesi locale ottimo riscaldato mq 430 piano terreno [illegible] strada ingresso indipendente, Barriera Milano zona nuovo Mariani. Telefonare 513.448 - 331.448.
AFFITTO locale piano terra mq 80 circa via Sisadella Torino, uso negozio ufficio magazzino libero subito. Telefonare 336.603.
LEUMANN ufficio deposito allenatore affittasi. Rivolgersi custode via [illegible] 21.
LOCALE mq 650 soleggiato riscaldamento [illegible] parcheggio piano terreno (Borgaghetti) vendesi. Tel. 790.513.
LOCALI industriali mq 140-160 e 150 amministrativi bellissimi riscaldati semicentrali affittansi. Telefonare 591.103.
MURI negozio e box auto vendesi intermediari [illegible] dilazione. Telefonare 342.710.
MURI negozio su corso centrale reddito elevato affittato a bar cresceva 600 mila annuo, 9 milioni. Sabaioli 581.735.
NEGOZIO con retro zona Lingotto corso Caio Plinio 33 affittasi. Telefonare 584.826 oppure 443.716.
PORTA Nuova affittasi ampio negozio e annessi locali seminterrati. Telefonare 345.084.
PROGETTO approvato 100 camere, autorimessa, mq 4000 centro Colvesso [illegible] società gerenza immobili. Telefonare 0171 60.930.
VENDESI Cascina Vica locale 300 mq 300 cortile cintato industriale libero. Tel. 320.866.
VENDO box magazzinetto mq 35 corso Vercelli 80. Telefonare 570.578, ore ufficio.

7 Offerte lavoro e impiego

operai, autisti, fattorini

A. ABBIAMO bisogno personale femminile distribuzione omaggi offerte speciali, 110 mila minimo mensili. Presentarsi via Catematu 4/C (Porta Nuova).
A. OFFICINA meccanica cerca tagliatori a fiamma capace. Telefonare 621.849 ore ufficio.
ABBIAMO nei fabbrica lavoro facile interno ed esterno per signore signorine ambosessi. Presentarsi via Salvemo 43.
ABILI stuccatori per iniezioni a mano cercasi (anche mezza giornata) da laboratorio confezioni signora. Tel. 953.134.
ACCONCIATURE cerca apprendista capace manicure. Telefonare 341.901.
AGGIUSTATORE fresatore, tornitore, rettificatore prima cerca officina stampi zona Sabaudi. Telefonare 611.470.

ALESATORI cerca importante azienda metalmeccanica zona Beinasco. Offresi trattamento ed adeguata retribuzione. Telefonare al 243.124.

APPRENDISTA elettricista pratico impianti civili ogni massima cercasi. Telefonare 210.426 dalle 18 alle 20.
APPRENDISTI tornitore e fresatore già esperti cercasi. Quattera, via San Secondo 19/a.

ASSUMESI da impresa costruzioni operai qualificati e manovali. Telefonare 343.466.

ASSUMESI subito giovane per lavori di pulizia e lavanderia. Presentarsi al ristorante «Il Cenacolo», corso Moncalieri 265. Telefonare 693.531.
ASSUMIAMO subito pittori prima categoria e manovali, trattamento adeguato. Telefonare 933.112 e 933.214.
ASSUMO pratico carpenteria metallica leggera preferibilmente oltre elettrosaldatura diplomato. Presentarsi Bellino, via Cuneo 30.
ASSUMO signore signorine studenti facile distribuzione omaggi alti mensili, via Giulia di Barolo 11 H.
ASSUMONSI manovali edili. Presentarsi via Foggia 42 ore 19,30-20.
ASSUMONSI subito montatore tubiste capacissimi impianti termici e sanitari. Telefonare 316.020.
AUTISTA patente C pratico Torino e Piemonte cercasi. Indispensabile precedente esperienza. Telefonare oggi al n. 287.418 chiedendo signor Galli.
AUTORIMESSA cerca guardiano notturno. Telefonare ore 9-12 14-18 290.425.
AUTORIPARAZIONI cerca operaio pratico Innocenti via Polinesio 34. Tel. 283.490.
AZIENDA in Moncalieri cerca carpentieri finiti subito e montatori per carpenteria. Telefonare, ore ufficio, 644.080.
AZIENDA meccanica zona Borca cerca aggiustatori prima seconda e apprendisti fresatori prima seconda. Telefonare 215.065.
BAR chiuso sera e festivi cerca apprendista quindici-sedicenne. Telefonare 541.495.
CARPENTIERE meccanico conoscenza disegno cerca ditta per lavorazioni macchine e impianti idraulici. Tel. 383.855.
CARPENTIERI lamieristi saldatori primo secondo cercasi subito. Telefonare 967.7440.
CARPENTIERI conoscenza disegno industria metalmeccanica cerca. Via Gino Cervoni 30, Torino.
CERCASI abile cucitore, saldatore elettrico T.I.G. lavoro protratto. Telefonare 444.748 ore pasti.
CERCASI abile stiratrice. Telefonare 752.778.
CERCASI aiutante parrucchiera 16-18enne settimana corta. Tel. 339.874 - 509.368.
CERCASI apprendista e operaio idraulico telefonare mattino 243.086.
CERCASI apprendista macchinista laboratorio pantaloni. Rivolgersi Atelier «Casa Garibaldi 28 Torino».
CERCASI apprendista parrucchiere maschile diciottenne desideroso veramente capace massimo stipendio. Telefonare 679.556 pasti 872.170.
CERCASI apprendista o aiutante pasticcere. Telefonare 290.907 zona Lucento.
CERCASI apprendista e operaio saldatore. Presentarsi via Lanzo 76 Torino al mattino.
CERCASI apprendista per società cinquecento via Salbertrand 7.
CERCASI apprendista parrucchiere ottimo stipendio. Telefonare 740.778.
CERCASI apprendista 15-18 anni manovali e molle. Presentarsi via La Thuile 33.
CERCASI autista patente autotreni e cinesi. Telefonare 340.336 - 349.461 Bologna.
CERCASI cuoco e cameriere. Presentarsi corso Chieri 72, Torino.
CERCASI falegname. Telefonare 372.133.
CERCASI falegnami diciottenne capace portare moto. Presentarsi Rapallo via Cesare Battisti 7.
CERCASI meccanico per assistenza distributori automatici caffè, buona retribuzione. Tel. 311.471.
CERCASI operai pratici taglio lamiere a cesoia [illegible] Telefonare 254.064.
CERCASI tornit. operai saldatori elettrici e aiutanti. Telefonare 261.234.
CERCASI operaio volenteroso facile lavoro famigliare buona paga. Tel. 712.078.
CERCASI operatrice per torni automatici. Telefonare 259.395.
CERCASI panettiere prima categoria possibilmente con patente auto. Telefonare 375.563.
CERCASI portiere conoscenza lingue [illegible] anche alloggiare ed apprendista. Presentarsi Hotel Plaza, via Petitti 18 Torino.
CERCASI tornitore pratico cucine pizzeria presentarsi via Guido Reni 42.

OCCASIONI DI STAGIONE
STANDA

dal 2 al 9 settembre
una grande vendita
di articoli per la moda
autunno/inverno

SCONTI
fino al **60%**

sull'abbigliamento
uomo donna bambino

DI STAGIONE
IN STAGIONE
STANDA

CERCASI ragazzo 15-16enne volenteroso robusto per facili lavori magazzino, piazza Stampalia 330/7, telefono 290.851.
CERCASI rammagliatrici e rammendatrici a mano. Telefonare 773.887.
CERCASI signorina 15-16 anni aiuto pasticceria. Telefonare 651.561, 688.153 pomeriggio.
CERCASI sorvegliante per stabilimento preferibilmente ex carabiniere guardia giurata. Scrivere: «Publikompass 9384 — 10100 Torino».
CERCASI tecnico o statistico o copisti disposti trasferirsi zona Chambery Francia. Telefonare Callisano 89.07 Diano d'Alba prima ore 10.
CERCASI tornitore e fresatore seconda categoria apprendista. Omar, via Pieve 34 Regina Margherita Collegno. Telefonare 710.192.
CERCASI 15-18enne apprendista parrucchiera per signora, negozio centrale. Telefonare 525.391.
CERCO apprendista aiutante pasticceria. Telefonare 575.931.
CERCO lavorante barbiere finito. Telefonare ore pasti 347.353.
CERCO signorina mezza età lavori leggeri laboratorio volendo trattamento clientela buona collaboratrice, presenza seria. Scrivere: «Publikompass 9376 — 10100 Torino».
CERCO tornista pulizia magazzeno. Scrivere: «Publikompass 9382 — 10100 Torino».
CONDUTTORE regolatore macchine per sacchi carta è ricercato da trasformazione alta Savoia Francia. Buon salario. Si assicura alloggio dopo periodo prova. Si richiede modesta conoscenza lingua francese. Manoscrivere in italiano. Scrivere: «Publikompass 9337 — 10100 Torino».
CONFEZIONATRICI busto cerca veramente qualificate cercasi anche domicilio oppure già lagoriste da istruire. Telefonare 484.644.
COSMOPOLIS assistenza tecnica radio tv. via S. Paola 6/8, ricerca capaci riparatori. Presentarsi pomeriggio.
CUOCO cercasi subito. Telefonare 535.107.
CUSTODI stabilimento in Torino pratici conduzione caldaie e lavori giardino. Scrivere: «Publikompass 9385 — 10100 Torino».
DITTA metalmeccanica assume apprendisti. Presentarsi Tubopir, via Sansovino 245 interno 14 ore ufficio.
ELETTRICISTI pratici apparecchiature elettriche impianti manutenzione industriale cercansi. Telefonare 736.930.
ELETTRICISTI veramente specializzati impianti industriali assume ditta, ottime paghe. Telefonare 302.168 - 303.788.
FALEGNAMI qualificati cerca industria serramenti legno zona Mirafiori. Telefonare 867.124.
FATTORINO ventiduenne militeesente patente B cercasi per commissioni città e dintorni. Scrivere: «Publikompass 9300 — 10100 Torino».
FERNANDO e Michele parrucchieri per signora cercano ragazza aiutante. Telefonare 313.418.
FURRIERA assume manovale. Presentarsi via Bardonecchia 167, Torino.
FONDERIA bronzo assume fonditori. Telefonare 834.965.
FOTOLITO cerca cromista terzo o seconda categoria per solo bianco e nero alta qualità. Telefonare 635.423.
FOTOLITOGRAFO pratico montaggi carta pellicola cercasi. Telefonare 350.403.
FRESATORI pantografisti esperti stampi plastica gomma modelli metallici attrezzaggio. Telefonare 397.049.
FRESATORI veramente abili assume industria precisione zona Cascina Vica, alesatori e lavorazioni aeronautiche. Ottime condizioni. Telefonare 950.495.
GIOVANE dinamico cercasi lavori vari officina zona Paradiso. Telefonare 727.936 pomeriggio.
GIOVANI ragazze per facili lavori manuali cercansi. Telefonare 534.525.
GRUISTA oppure candidato capace assume magazzino lamiere via Caprera 146, Torino, telefono 398.056.
GUARDIAFILI ed esperti impianti elettrici cercansi per installazioni citofoni telefoni in palazzi di abitazione e uffici. Dettagliare curriculum a: «Publikompass 9386 — 10100 Torino».
IMPORTANTE industria costruttrice macchine utensili cerca aggiustatore montatore prima categoria. Telefonare 259.319.
IMPORTANTE mobilificio cerca personale femminile pratico ramo vendite, guadagno fisso (media giornaliera e premi settimanali). Presentarsi: via Nizza 37, terzo piano, presso avvisatore fabbrica di mobili Ernesto - Piani.
IMPORTANTE mobilificio cerca signore signorine per facile lavoro fisso giornaliero, premi settimanali. Presentarsi via Monte Rosa 44 D, ore 9-12.
INDUSTRIA confezioni signora cerca abili macchiniste, tagliatrici, stiratrici. Balma, via Le Chiuse 73. Telefonare 487.628.
INDUSTRIA internazionale assume meccanico e tornitore per la propria officina di Torino, possibilmente esperto nell'allestire e manutenzione degli sportelli. Telefonare 601.093.
INDUSTRIA meccanica di Nichelino cerca manovali giovani referenze. Scrivere: «Publikompass 5377 — 10100 Torino».
INSTALLATORI da destinare a trasferte in Piemonte patente auto militeesenti con trattamento economico di sicuro interesse ricercasi per una delle seguenti posizioni: 1 esperto di installazioni telefoniche di centrale; 2 esperto di allacciamenti in bandelleggio per stazioni di energia e quadri di distribuzione. Scrivere: «Publikompass 538 — 10100 Torino».
MAGAZZINIERE responsabile materie prime e semilavorati cerca Tivir, strada Volpiano 48, Leinì.
MANICURE 16-18enne cerca coiffeur uomo. Telefonare 202.576 barriera Milano.
MATERIE plastiche assume operaio 16-17 anni. Bergolino, via Portino 2.
MONTATORI oleodinamici civile e industriale solo prima categoria assumiamo. Telefonare 597.654.
OFFICINA in Alpignano assume carpentieri in ferro conoscenza disegno. Telefonare 984.652.
OFFICINA meccanica stampi e attrezzi cerca piallatori e fresatori attrezzisti. Tel. 241.820.
OFFICINA meccanica cerca abili tornitori fresatori. Via Giaveno 37.
OFFICINA meccanica cerca tornitore seconda categoria. Lanfranco, via Gradisca 32.
OPERATORE intermedio, esperto presse meccaniche stampaggio lamiera, autosaldatura. Stampilgio, prima categoria cercasi. Telefonare 373.171.
OPERATORE torni automatici cercasi. Telefonare ore pasti 655.369.
PASTICCIERE e aiuto pasticciere cerca pasticceria centrale Torino. Telefonare 888.931.
PELLETTERIE valligiano e macchiniste cerca Ralsati. Via Giovanni 2 Torino.
PERSONALE femminile occupato, 16-35 anni, scopo miglioramento cerca importante industria per reparto montaggio. Scrivere: Casella Postale n. 30, Beinasco.
PETTINATRICE cercasi apprendista. Telefonare 390.712.
PETTINATRICE cerca apprendista 15-16 anni. Telefonare 302.480.
PETTINATRICE cercasi aiutante o lavorante zona Portanuova. Telefonare 544.045.
PETTINATRICE zona centrale cerca lavorante finita eventuale interessenza o proprietà rilievo negozio. Telefonare 876.774.
PICCOLA autorimessa cerca guardiano pensionato. Via Monti 34.
PIZZERIA ristorante cerca giovane aiuto camerieri e lavapiatti. Presentarsi via Mazzini n. 48.
RAGAZZA quindicenne aiutante cucito pellicceria assume come apprendista. Tel. 510.166.
RAGAZZO 15 anni cerca tappezziere in stoffe. Telefonare 650.452.
RETTIFICATORI alesatori tornitori capacità esperienza assume metalmeccanica zona Francia. Telefonare 703.626.
SALDATORE elettrico e filo continuo cerca officina meccanica. Presentarsi Borgaretto, strada S. Mauro 189.
SALDATORE elettrico seconda cerca ditta zona Barriera. Telefonare 340.121.
SALDATORI specializzati assume grande società. Telefonare 387.654.
STIRATRICE abile cerca tintoria pressi piazza Statuto. Telefonare 685.685.
STIRATRICE cercasi anche mezza giornata. Telefonare 372.933.
TIPOGRAFIA assume impressori tipografi Heidelberg. Telefonare ore ufficio 214.094.
TIPOGRAFIA cerca compositore a ore anche pensionato; assume ragazza pratica piegatura lavori. Telefonare 652.474.
TIPOGRAFIA cerca impressore seconda categoria. Telefonare 832.347.
TUBISTA ferro e rame paga massima cercasi ore libere zona Alpignano. Scrivere: «Publikompass 9390 — 10100 Torino».
TUBISTA idraulico provetto cercasi. Presentarsi piazza Rebaudengo 18 ore 18.30.
TUBISTA per impianti termici provetto saldatore esperienza pluriennale cercasi, telefonare 343.538 ore ufficio.
UTENSILERIA meccanica, via Ala di Stura 71/23 cerca fresatori affilatori. Telefonare 290.191.

commessi, baristi

ACCONCIATURE cerca lavorante via Brandizzo 13. Telefonare 279.906.
APPRENDISTA pasticcere possibilmente pratico cercasi. Telefonare 772.933.
CALZATURE cerca commessa o apprendista pratica. Telefonare 636.367.
CERCANSI barista aiuto e apprendisti presentarsi bar Susa via Guicciardini 1.
CERCANSI camerieri baristi interni in gelaterie e pasticcerie di pasticceria. Presentarsi buffet stazione Torino Porta Nuova. Telefono 542.621.
CERCASI abile parrucchiere per il sabato. Paga massima. Telefonare 562.332.
CERCASI abilissima commessa trentaquarantaquenne pratica vendita mobili. Telefonare 595.844 (fuori pasto).
CERCASI camerieri lingue baristi cuoco referenziati. Telefonare 511.770.
CERCASI cameriera giovane trattoria. Telefonare 758.767.
CERCASI cameriera molto pratica per ristorante. Telefonare 311.918.
CERCASI commessa pratica salumeria. Telefonare 484.135.
CERCO apprendista commessa quindicisedicenne. Corso Francia 52 (Gelo). Telefonare 749.791.
CERCO cuoco esperto per ristorante. Telefonare 797.838.
COLORIFICIO zona Monzalieri cerca commessa bella presenza possibilmente istruzione media superiore telefonare 000.391.
COMMESSA cercasi pratica salumeria. Telefonare 722.683 - 786.294.
COMMESSA praticissima e apprendista negozio tessuti cerca. Telefonare 531.903 - 552.403, via San Quintino 4.
CUOCO/A e camerieri cercasi per circolo Torino Calcio. Corso Vittorio Emanuele 76.
HOTEL Gerica Lido di Loano (Riviera Ligure), prima categoria, cerca cameriere sala anche posto annuo. Telefonare 019 667.666.

PASTICCERIA bar Sida cerca commessa e magazziniere. Telefonare 483.338.
SALUMERIA Bellasone cerca giovane banconiere via Maria Vittoria 5.

impiegati

A.A. SI ricerca il seguente personale due cassiere per riscossione rate ed un cassiere. Telefonare 482.800 Sansoni.
AGENTE pubblicitario cerca aspiranti fotomodelle massimo 21 anni altezza 1,68-1,70 taglia 42-44 fotogenia attitudine gradite non diplomate industriali successo assicurato serietà indiscussa. Telefonare 498.046 pomeriggio.
AMBOSESSI contabili autonomi paghe veramente pratici, cercansi per turni 8-13 13-18 18-22, sabato compreso. Telefonare 553.403.
ASSUMESI impiegata esperta contabilità amministrativa impresa edile. Si esamina la pratica di lavoro per paghe e contributi e per altro lavoro a tempo parziale. Telefonare al 779.049 - 537.903.
ASSUMIAMO due impiegate dattilografe apprendiste capaci zona Belgio. Dentalflora Ecomovi, corso Chieri 28, Torino.
ASSUMIAMO elementi maschili minimo ventitreenni media cultura anche se liberi mezza giornata per incarico fiducia. Presentarsi sig. Chiuchiolo via Garibaldi 39 ore 9-13, 15-17.
ASSUMIAMO impiegato venditore tecnico capace iniziative ogni livello clientela industriale. Telefonare 773.914.
ASSUMIAMO segretaria conoscenza inglese dattilografia stenografia. Telefonare 634.338 ore ufficio.
AUTOSCUOLA cerca istruttori guida abilitati (sul anche pensionati impiego massimo trentenni. Scrivere: «Publikompass 9294 — 10100 Torino».
AZIENDA commerciale barriera di Milano assume impiegata tecnici-dirigenziale. Telefonare 270.540.
AZIENDA industriale con uffici zona corso Vercelli cerca ragioniere-a qualificato amministrazione contabilità gradito anche esperto già in pensione. Telefonare 265.850 ore ufficio.
AZIENDA metalmeccanica zona Venchi Unica assumerebbe subito abile stenodattilo corrispondente tedesco. Telefonare 728.181.
AZIENDA operante su scala internazionale ricerca personale maschile buona cultura, presenza, libero da ogni impegno, per completamento organici di diversi settori della propria attività. Mansioni e condizioni economiche da stabilirsi durante colloquio preliminare. Presentarsi oggi via XX Settembre 12, secondo piano ore 9-13 15,30-18,30.
CAPO squadra pratico montaggio mobili metallici cercasi. Scrivere: «Publikompass 9369 — 10100 Torino».
CENTRO meccanografico cerca perforatrici con esperienza. Telefonare 653.963.
CERCANSI elementi femminili da avviare anche nel tempo libero a moderna facile ed altamente redditizia attività primaria Società americana. Telefonare 566.923, ore ufficio.
CERCASI aiuto contabile con diploma ragioniere Audit. Telefonare 640.707.
CERCASI disegnatore bozzettista capace. Telefonare 338.691.
CERCASI impiegate e apprendista Manifatture Torinesi, via Belfiore 8, telefono 300.173. Ingrosso casalinghi.
CERCASI stenodattilografa corrispondenza. Manoscrivere: «Publikompass 9307 — 10100 Torino».
CERCO apprendista impiegata diciassette-diciottenne per magazzino metalli. Presentarsi Ramac, via Isonzo 74.
CERCO un uomo con capacità organizzative che voglia guadagnare 1 milione al mese. Telefonare 636.979 ore ufficio.
CONTABILE media età assoluta competenza amministrativa e finanziaria cercasi per direzione ufficio media industria metalmeccanica. Precisare posti occupati referenze. Scrivere: «Publikompass 9319 — 10100 Torino».
CONTABILE stabilimento tessile assumesi anche mezza giornata. Telefonare 715.798.
DINAMICA pratica lavori ufficio contabilità mobile zona Paradiso. Scrivere: «Publikompass 9333 — 10100 Torino».
DISEGNATORE progettista carpenteria e meccanica cerca ditta azienda. Scrivere dettagliando: «Publikompass 9329 — 10100 Torino».
DITTA cerca impiegata paghe-contributi lavori ufficio. Telefonare 725.713.
ENTE importanza nazionale assume per incarichi di fiducia elementi ex dipendenti dello Stato attualmente in congedo, di età non superiore ai 60 anni. Interessanti condizioni economiche. Presentarsi via Roma 101, terzo piano, scala destra, Signor Tagliavini.
IMPORTANTE casa spedizioni fase sviluppo assumerebbe per [illegible] traffici internazionali esperienza pluriennale e altro impiegato conoscenza completa import. Tel. 583.852.
IMPORTANTE industria settore elettronico-telefonia ricerca aiuto ufficio tempi e metodi diploma perito industriale o preparazione equivalente esperienza pluriennale rilevazione tempi e analisi dei metodi acquisita in azienda modalità organizzata preferibilmente del settore. Scrivere dettagliando: «Publikompass 9382 — 10100 Torino».
IMPORTANTE S.p.A. ricerca persona di sesso maschile e interessato brillante opportunità di carriera offerta da nostra Società. Si esaminano anche inserimenti a mezza giornata. Rivolgersi: Lungodora Firenze 19, secondo piano, Torino (Signor Cesselli).
IMPRENDITORE assume signorina pratica ufficio dattilografa bella presenza disposta viaggiare telefonare 213.813.
I.N.A. assume con ottime condizioni economiche ispettori di produzione secondo gruppo e capogruppo. Si garantisce massima riservatezza. Telefonare per appuntamento al 546.903 - 533.444 Signor Boero.
I.N.A. ricerca per potenziamento settore organizzativo ambosessi da avviare dopo corso retribuito alla carriera assicurativa. Presentarsi via Roma 101, secondo piano, ore 9-12; 15-18 ufficio C.A.P.

INDUSTRIA macchine utensili automatiche Torino cerca perito tecnico industriale con precedente esperienza di lavoro per responsabilità di vendita Italia e futura responsabilità mercati Europa. Rispondere: «Publikompass 9367 — 10100 Torino».

INDUSTRIA mobili metallici casseforti cerca giovane attivo addetto alle vendite. A elemento valido richiediamo visite clienti e acquisizione nuove clientele, zona lavoro città Torino e Milano. Offriamo ottime possibilità di guadagno e sistemazione. Manoscrivere: Flanca, via Carrera 68, Torino.
ISTRUTTORE guida cercasi ottime condizioni telefono ore pasti 0171 67.480.
MAGAZZINIERE responsabile esperienza settore elettromeccanico dinamico ordinato dotato senso di comando cerca importante industria. Scrivere: «Publikompass 9381 — 10100 Torino».
OPERATRICE contabili pratica tutti lavori ufficio prima nota ambito azienda meccanica zona Francia. Telefonare 303.379.
PERITO già esperto lavoro cercasi per conoscenza stati tecnico nuove lavorazioni elettrochimiche. Telefonare 733.903.
PICCOLA ditta affidatrici cerca mezza giornata pratica lavoro ecc., anche pensionato. Telefonare 273.173.
PROFESSIONISTA zona Crocetta cerca dattilografa stilizzata bella presenza libera subito. Telefonare 597.541.

PROGETTISTI esperti settore macchine utensili azienda in forte sviluppo cerca per ampliamento quadri. Dettagliare curriculum e richieste a: Publikompass 9167 — 10100 Torino o telef. 704.848.

RAGIONIERE/A pratico contabilità generale, prima nota, macchine elettrocontabili età massima 25 anni, cerca importante azienda elettromeccanica. Telefonare ore 17-18 300.044.
RESPONSABILE produzione lavorazioni grandi serie elettromeccaniche assume media azienda 30 km Torino, esigonsi capacità esperienza residenza in luogo ottimo trattamento economico. Scrivere: «Publikompass 9368 — 10100 Torino».
SEGRETARIA assume importante industria per filiale Torino zona Barca. Richiedesi età 22-28 anni stenodattilo esperienza almeno quadriennale. Offresi stipendio e inquadramento adeguati. Scrivere: «Publikompass 9307 — 10100 Torino».
SEGRETARIA copia perfetta conoscenza inglese-francese giovane bella presenza indipendente assume industria. Scrivere: «Publikompass 9378 — 10100 Torino».
SEGRETARIA dattilografa esperta autosufficiente quarantacinquenne cercasi. Scrivere precise referenze. Scrivere: «Publikompass 303 — 10100 Torino».
SEGRETARIA ottima stenodattilo conoscenza lingue 5-6 anni, esperienza cerca importante industria metalmeccanica per direttore filiale Settimo, telefono 964.402.
SIGNORA anche pensionata pratica paghe contributi contabilità lavori ufficio cerca mattino. Scrivere: «Publikompass 9370 — 10100 Torino».
**SIGNORINA-signora cercasi presenza altezza minima 1,68 per presentazione capi abbigliamento. Telefonare 779.862.
SOCIETA' svizzera americana ricerca ambosessi cultura media superiore da addestrare per un successivo inserimento nel campo dei calcolatori elettronici, corsi ad alto livello, test attitudinale gratuito. Telefonare e presentarsi via S. Teresa 12, telefoni 539.273 - 537.807 Torino.
STENODATTILO meccanografica massimo ventenne cercasi. Telefonare 343.933 ore ufficio.
STENODATTILOGRAFA veloce telefonista pratica lavori ufficio cercasi. Telefonare 571.413.
STUDIO immobiliare cerca steno-dattilo presenza 18-25 anni presentarsi via Di Nanni 102.
STUDIO legale assume stenodattilografa intelligente due diciannovenne, retribuzione adeguata capacità. Manoscrivere: «Publikompass 9389 — 10100 Torino».
STUDIO Rekord pubblicità e marketing corso Re Umberto 75, Torino, cerca segretaria d'azienda primo impiego. Presentarsi ore ufficio.
UFFICIO pubblicità cerca dattilografa primo impiego. Telefonare ore ufficio. Telefono 534.933.
URGENTEMENTE cercansi ambosessi da inserire nel settore dell'informatica. Selezioni effettuate tramite test psicoattitudinale a spese della ditta. Corso di formazione concordato da numerose borse di studio. Scrivere immediatamente: Casella 259 O Publiled — 20122 Milano.
16-17ENNE steno dattilo complometer, ottimo impiego, retribuzione pratica cercasi subito. Telefonare 500.319.

tecnici

TECNICI laboratorio chimico (due) nel giovani periti chimici, spirito iniziativa, nozioni francese, richiesti da Département de Biochimie Clinique (Dr. Siegrist), Clinique Médicale Universitaire, Hôpital, Losanna, per ricerche, analisi, ormoni, gascromatografia. Ambiente gradevole, giovane. Indirizzare curriculum manoscritto.

(Continua a pag. 12)

le borse oggi

Mercato selettivo con diffuse plusvalenze

A TORINO — Il mercato azionario ha presentato oggi una riunione attiva terminata con diffuse plusvalenze di carattere selettivo rispetto alla vigilia. Sempre trascurati i valori industriali, hanno per contro fatto spicco i titoli patrimoniali, immobiliari ed assicurativi. L'apertura è stata particolarmente sostenuta a cui ha fatto seguito un «durante» vivace specie su Centrale, Saffa, Mira Lanza e Sai. In fase di chiusura il mercato ha presentato un leggero assestamento con punte di ricerca su Autostrada e su IBI. Le quote hanno presentato in genere un buon miglioramento rispetto a ieri. Titoli di Stato e obbligazioni calmi.

Dopoborsa stabile. Diritti gratuiti Editcentro 40 lire, diritti gratuiti Pierrel 800 lire.

Titoli non quotati ufficialmente: Banca Nazionale Lavoro 7% 1970 99,50; Carlo Erba 5,50% convert. 154,50; Ceca 7% 1972 98,20; Città di Milano 7% 1972 97,60; Liquigas 7,50% convert. 1972 195; Credito Industriale Banco Napoli 7% III 98,30; Consorzio di credito, OO.PP. FF.SS. 7% 1972 II 98,550; Mediobanca Fingest 7% convert. 135,70; Bei 7% 1978 99.

Borsa continua: Fiat priv. min. 1739, max 1755, prezzo attuale 1739; Fiat ord. min. 2220, max. 2246, prezzo attuale 2229; Montedison, prezzo unico 493.

Prezzi informativi delle valute raccolti fuori Borsa: sterlina oro vecchio 10.650-11.100; sterlina oro nuovo 10.100-10.600; marengo svizzero 9700-10.050; sterlina carta G.B. 1425-1455; dollaro carta Usa 583-594; marco germanico 184-187; franco svizzero 156-159; franco francese 120-123,50; oro fino 1240-1270; argento 34-36.

A MILANO — In fine di settimana paiono superate le incertezze dei valori industriali. Mentre questi consolidano i precedenti livelli, un più diffuso interessamento si è sviluppato sulle azioni patrimoniali. Ancora richieste le Interbanca e i valori assicurativi con progressiva dilatazione degli interventi della domanda su Cantoni, Mira Lanza e sugli immobiliari.

Nel dopo-listino, in fermento le Pozzi, mentre le Pacchetti tendono a consolidare i più recenti rialzi. Nel settore metalmeccanico l'andamento è più contrastante: irregolari anche i tessili e i finanziari.

La settimana si conclude così con una nota di maggior fermezza che annulla le flessioni dell'indice registrate nei giorni scorsi.

Nel settore del reddito fisso è ancora l'offerta a prevalere specie sulle emissioni al 6 per cento.

Principali oscillazioni della mattin.: Interbanca 28.400-28.500-28.440 manca chiusura; Fiat 2215-2238-2218 manca chiusura; Montedison 486-496 manca chiusura; Viscosa 1112-1120 manca chiusura; Generali 58.880-59.200 manca chiusura; Olivetti priv. 1621-1625; Sacie priv. 880-838; Sai 22.500-23.330-23.250.

Ecco le quotazioni odierne di Milano elencate in ordine alfabetico:

Abeille 14700; Aedes 4300; Alleanza 28390; Amiata 2080; Assicuratr. 97950; Bastogi 1525; B.co Roma 20115; Beni Stabili 4045; Binda 34800; Breda 5490; Brioschi 29000; Burgo 9680; Caffaro 393; Cantoni 14170; Carlo Erba or. 10050; Carlo Erba pr. 5200; Cascami 4840.

Cogo 1810; Comit 81750; Comp. Milano or. 17100; Comp. Milano pr. 10700; Comp. Toro or. 15070; Comp. Toro pr. 10730; Cond. Acqua 704; Crediti 1015; Cucirini 7340; Dalmine 330; De Ferrari 1300; Donzelli 300; E. Marelli 681; Eternit 2570; Falck or. 4905; Falck pr. 4470.

Fiumare 139; Finsider 280 e 25; Finmare 888; Fond. Incendio 13.120; Fond. Vita 31.800; Gavardo 1460; Generalfin 2441; Generali 58.990; Gim 3365; Ginori 380; Habitat 2160; Idi 30.000; Imm. Roma 401,25; Iniziativa 8040; Interbanca 28.320; Invest 3445; Italcable 3750.

Italgas 840; Italsider 331; Lanerossi 1200; L'Ausiliare 4150; Lepetit or. 15.850; Lepetit pr. 13.800; Linificio 290; Liquigas 313; Magneti M. 1240; Magona 2370; Manif. Tosi 1088; Marzotto 1100; Mediobanca 81.750; Metalli 2845; Mira Lanza 49 mila; Mondadori pr. 3215.

Nebiolo 181; Olcese 273,50; Olivetti or. 1551; Olivetti pr. 1625; Pacchetti 1948; Perlusola 2350; Pierrel 8080; Pozzi or. 170; Pozzi pr. 280,50; Ras 69.830; Rinascente or. 315; Rinascente pr. 234; Risanamento 9815; Romana Zuc. or. 322; Romana Zuc. pr. 312; Rossari 180; Rotondi 25.750; Rumianca 750.

Saffa 5520; Sai 23.330; Saram 950; S. E. Sardi 4950; Sges 1971; Sicie 2811; Silos 2838; Sme 1769; Stampati 7040; Stet 2302; Sviluppo 2055; Tecnomasio 330; Tilane 331; Tosi Franco 4700; Trafilerie 775; Un. Manifat. 16.300; Westinghouse 2850.

A TORINO

	31	1		31	1		31	1
VALORI DI STATO								
[illegible]	[illegible]	[illegible]	[illegible]	[illegible]	[illegible]	[illegible]	[illegible]	[illegible]
OBBLIGAZIONI						OBBL. IN VALUTA EST.		
[illegible]	[illegible]	[illegible]	[illegible]	[illegible]	[illegible]	[illegible]	[illegible]	[illegible]
						OBBL. CONVERTIBILI		
[illegible]	[illegible]	[illegible]	[illegible]	[illegible]	[illegible]	[illegible]	[illegible]	[illegible]
						AZIONI		
[illegible]	[illegible]	[illegible]	[illegible]	[illegible]	[illegible]	[illegible]	[illegible]	[illegible]
						OBBL. CONV. A TERM.		
[illegible]	[illegible]	[illegible]	[illegible]	[illegible]	[illegible]	[illegible]	[illegible]	[illegible]

Per i prezzi delle Fiat, Fiat priv. e Montedison vedere commento di Torino a fianco.

Prezzi giunti in ritardo

Italpi 2980; La Centrale 8210; Mittel 1840; Montedison 492; Motta 2158; Nord Milano 3049; Pirelli e C. 2300; Terni 104,50; Alitalia 1900; Cementir 1300; Ciga 7000; Comit 19.850; Eridania 2162; Italcementi 25.710.

A GENOVA — Mercato azionario tendenzialmente sostenuto e carattere selettivo e con scambi vivaci. Reddito fisso poco variato e poco trattato.

Alcuni prezzi: Centrale 8250; Generali 59.200; Ras 70.100; Meridionali 1528; Nai 4000; Viscosa ord. 1130; Viscosa priv. 770; Finsider 257; Italsider 336; Fiat ordinarie 2234 (h. 12,24); Sip 199; Montedison 498,50.

A FIRENZE — Mercato meglio intonato con particolare riguardo agli assicurativi, ai patrimoniali ed agli immobiliari.

Alcuni prezzi: Bastogi 1520; Centrale 8260; Fondiaria Incendio 13.050; Fondiaria Vita 31.150; Viscosa ordinarie 1110; Montedison 498; Magona 2375; Fiat (ore 12,30) 2236; Immobiliare 463.

Si cerca un quarto squadrista per i fatti di Sesto S. Giovanni

Dopo l'arresto dell'ex segretario della federazione del msi soltanto uno dei manganellatori è ancora latitante - Forse denunciato per favoreggiamento un altro fascista che progettò la fuga di un camerata - Ieri sera un comizio di protesta

dal corrispondente

Milano, venerdì sera.

(c. b.) Sono saliti a tre i missini arrestati per la «spedizione punitiva» di Sesto San Giovanni dell'altra sera. Infatti è stato arrestato Giancarlo Magri, 26 anni, uno dei quattro giovani contro i quali la procura di Monza ha spiccato mandato di cattura per l'assalto alla sede di «Lotta continua» di via Carducci 16 a Sesto San Giovanni.

Il Magri, ex-segretario della federazione missina sestese, è ora nel carcere di Monza, dove già si trovano Felice Spano e Armando Locatelli, arrestati poche ore dopo la «spedizione punitiva». Il Magri dovrà rispondere di aggressione, danneggiamento e lesioni essendo ritenuto responsabile, in complicità con gli altri, del ferimento dello studente universitario Maurizio La Macchia, che si trova tuttora ricoverato all'ospedale di Niguarda.

Si sta intanto ricercando il quarto giovane squadrista, Marcello Monaci, di 27 anni, imbianchino, sospettato d'essere un altro degli aggressori dello studente. A Sesto San Giovanni nel frattempo si susseguono le manifestazioni di protesta dei movimenti ed organizzazioni di sinistra.

Indagini sono svolte anche per identificare l'esponente fascista che ha ospitato in casa sua il camerata Magri. «L'ospite» potrebbe essere a sua volta denunciato per favoreggiamento personale, allorché la squadra politica avrà raccolto tutti gli elementi relativi all'episodio.

I tre arrestati verranno interrogati domani in carcere dal magistrato inquirente, il sostituto procuratore della Repubblica di Monza, dott. Renato Bordoni.

Ieri sera intanto, s'è svolta in piazza della Resistenza, davanti alla sede municipale, la annunciata manifestazione antifascista organizzata da «Lotta continua» alla quale hanno dato la loro adesione le altre organizzazioni della sinistra extraparlamentare.

Una protesta era stata espressa ieri pomeriggio anche dal sindaco, Libero Biagi, al prefetto di Milano. Il sindaco ha ricordato al prefetto la lunga serie di atti di violenza commessi dai fascisti nell'arco di un anno e mezzo e che si è manifestata, nelle azioni più gravi, con l'attacco al Palazzo Municipale, l'invasione del circolo «Torretta», l'aggressione (anche con pistole) degli abitanti del villaggio Falk

Suora a Roma scippata della borsa con dodici milioni

ROMA, venerdì sera.

Una suora è stata derubata stamane di 12 milioni di lire da due giovani che, a bordo di una motoretta, l'hanno avvicinata strappandole di mano la borsa che conteneva il denaro. La religiosa, suor Annunziata, al secolo Anna Romi di 60 anni, si era recata verso le dieci nella sede della banca d'Italia, in via dei Mille, per ritirare il denaro versato dal ministero della Sanità a saldo delle rette per i ricoverati della clinica «Figlie di San Paolo» di Albano Laziale.

Muore per infarto un laniero biellese

Biella, venerdì sera.

(p. m.) E' morto nella notte all'ospedale Fatebenefratelli di Milano, dov'era stato ricoverato d'urgenza perché colpito da infarto, il commerciante laniero Rodolfo Carcecio di Biella: aveva 70 anni.

La sciagura stanotte a Sommariva Bosco

Auto contro una casa un morto e quattro feriti

La vittima è un operaio di Candiolo - Altri incidenti: ferita una donna all'uscita dall'ospedale di Vercelli; giovane ucciso da un'automobile a Finale Ligure

dal corrispondente

Bra, venerdì sera.

(e.m.) Mortale incidente stradale questa notte a Sommariva Bosco, nel centro cittadino, sulla provinciale Bra-Torino. Poco prima dell'una, in via Vittorio Emanuele, all'altezza di via Mazzini, una «Fiat 128» diretta a Torino e condotta dal proprietario Remigio Lamparelli, di 39 anni, operaio, residente a Candiolo in via Pinerolo 3, ha sbandato sulla sinistra, forse a causa dell'eccessiva velocità, schiantandosi contro il muro di una casa che fiancheggia la strada.

Il Lamparelli è morto sul colpo, mentre gli altri quattro passeggeri sono stati trasferiti all'ospedale di Bra. Sono: Carlo Griffa, 24 anni, operaio, di Vinovo; Pasquale Lazzara, 17 anni, meccanico, di Vinovo; Sergio Pittana, 20 anni, operaio, di Vinovo; Giuseppe Ciocca, 18 anni, operaio, di Vinovo.

I primi tre sono stati successivamente trasportati alle «Molinette», dove versano in gravi condizioni per la frattura della base cranica.

Vercelli, venerdì sera.

(w.n.) Una donna che stava tornando a casa dall'ospedale di Vercelli, dov'era stata ricoverata per un mese, ha dovuto ritornarvi subito, in seguito ad un incidente stradale. Il fatto è avvenuto ieri sera: la donna, la settantaquattrenne Margherita Barello, abitante ad Arborio, era a bordo dell'utilitaria condotta dal figlio Osvaldo Beccaro di 52 anni; a poche centinaia di metri da Arborio, l'auto, per un improvviso malore del guidatore, ha sbandato ed è uscita di strada.

La donna ed il figlio sono stati soccorsi da automobilisti di passaggio e trasportati all'ospedale di Vercelli. La donna è stata ricoverata per una contusione cranica ed altre ferite in più parti del corpo, con una prognosi di 30 giorni; il Beccaro per la sospetta frattura della spalla destra, con prognosi di 15 giorni.

Finale L., venerdì sera.

(p. d.) Uno sconosciuto dall'apparente età di 20 anni, che percorreva la statale Aurelia in sella ad un ciclomotore, è stato travolto ed ucciso sul colpo all'alba di stamane da una vettura condotta da un medico di Ceriale, il dott. Aldo Gianatti, di 39 anni.

Aosta, venerdì sera.

(g.g.) Una «124» sulla quale viaggiavano un geometra e due operai di un cantiere edile dell'Alta Val Veni, è finita questa notte in una scarpata compiendo un volo di oltre cento metri, mentre percorreva la strada di Notre-Dame di Grison, diretta a Courmayeur. I tre occupanti della vettura, andata distrutta nella terribile caduta, sono stati soccorsi più tardi da alcuni automobilisti di passaggio.

I tre — Francesco Damma, geometra, di 25 anni, di Verrès, Sergio Clemente, di 33 anni, di Donnaz, e Severino Challancin, 20 anni, di Montjovet — hanno riportato soltanto contusioni ed escoriazioni multiple. Tutti guariranno in una ventina di giorni.

Morente un bimbo in bici con il padre investito da autolettiga

PAVIA, venerdì sera.

(l.) Laura Cattaneo di 4 anni è morente al Policlinico per un drammatico incidente stradale avvenuto ieri pomeriggio nel centro cittadino. La piccola si trovava sulla bicicletta del padre ed è stata travolta da un'auto scontratasi con una autoambulanza della «Croce Verde» che aveva a bordo una donna ferita. L'uomo è stato scaraventato oltre la spalletta di un ponte; la bambina è rimasta invece impigliata nella bicicletta, finita tra le ruote dell'auto, ed è stata trascinata per una decina di metri. Ha la frattura del femore e un trauma cranico. Le sue condizioni sono disperate.

ALBERTO RONCHEY
DIRETTORE RESPONSABILE

© 1972 Edit. LA STAMPA S.p.A.

Questo quotidiano è controllato dallo Istituto Accertamento Diffusione

Una "comune" del vizio nell'ospitale casa?

Giovani discepoli cercano il professore di Verrès

dal nostro inviato

Verrès, venerdì sera.

Era un vero e proprio centro per giovani sbandati la casa del professore di Verrès? Alcuni fatti accaduti dopo l'arresto del professore e varie testimonianze raccolte nel paese fanno pensare di sì.

Nel pomeriggio di ieri un giovane s'è presentato alla porta della casa. Ha bussato a lungo. Poi si è messo a chiamare: «Apritemi, non fate scherzi. Sono io». Quando i vicini di casa gli hanno detto che il prof. Giovannetto ed i suoi amici erano stati arrestati, s'è dato precipitosamente alla fuga insieme ad altri due ragazzi che lo attendevano in strada. «*Erano tutti e tre sui 14-15 anni* — dice un vicino — *con facce poco raccomandabili*».

Oltre a questo nuovo episodio, ciò che fa pensare che lo scandalo di Verrès sia destinato ad assumere proporzioni più vaste, è la testimonianza di alcuni parenti del professore. Spesso ricevevano telefonate alle ore più impensate — evidentemente per sbaglio — dal tono molto strano: «*Professore sei tu? Allora ci vediamo come al solito*», oppure «*Senti Ottavio, noi arriviamo domani*». Erano state appunto le telefonate di questo tipo che, insieme alle lamentele dei concittadini, avevano fatto iniziare le prime indagini sulla sordida «comune» di piazza Challant.

I giovani arrestati ieri non hanno neppure tentato di negare il tipo di vita che erano costretti a condurre nella casa del professore. Uno di essi anzi ha accolto come una liberazione l'arrivo dei carabinieri: «*Sono contento che siate arrivati. Non ce la facevo più a vivere in quella casa. Quell'uomo mi costringeva alle cose più umilianti*». Chi ha detto queste parole è uno dei quattro giovani evasi dal carcere minorile «Ferrante Aporti», Carlo Ruberto, di 15 anni. g. d. a.

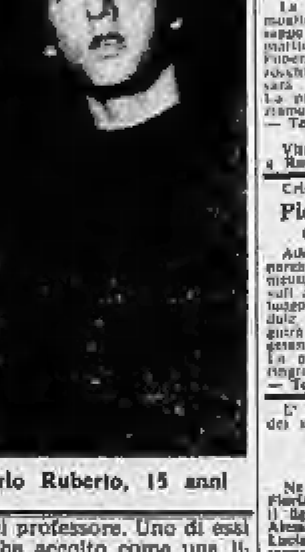

Carlo Ruberto, 15 anni

Audace furto in una gioielleria di Casale

Legano un cavo all'auto e divelgono la saracinesca

dal corrispondente

Casale Monf., venerdì sera.

(m.v.) Audace furto nell'oreficeria Barzani, in via Roma 76 a Casale Monferrato. Verso le 5 i ladri, a bordo di un'«Alfa Romeo 1750», sono giunti davanti al negozio e, agganciato un cavo d'acciaio all'auto, hanno divelto la saracinesca.

Poi con un cric, abbandonato sul posto, hanno infranto la vetrina e asportato tutti i plateaux pieni di orologi (un centinaio) per un valore approssimativo di 15-20 milioni.

Il rumore del vetro infranto è stato udito dal vigile urbano Gianfranco Maroglio, che abita al quarto piano sopra l'oreficeria. Si è affacciato alla finestra, ha visto i quattro ladri, è rientrato, ha preso la pistola calibro 7,65 ed ha sparato due colpi.

A Natale dello scorso anno la proprietaria del negozio era stata rapinata da due individui mascherati che, minacciandola con le armi, le portarono via gioielli per circa 100 milioni.

Cade dal terrazzo riparando la grondaia e muore in cortile

Voghera, venerdì sera.

(r. g.) Un finanziere in pensione, Espedito Marini, di 59 anni, è precipitato dal balcone della propria abitazione mentre era intento a riparare una grondaia riportando lesioni mortali. L'uomo abitava a Pietragavina, una frazione del comune di Varzi, in alta Valle Staffora.

Dopo una vita dedicata interamente alla famiglia ed al lavoro è cessato di battere il cuore buono e generoso di

Antonio Nerini

Costernati ne danno il doloroso annuncio la moglie Maria Manfredi, i figli Mariangela con il marito Giorgio Giorcelli, Gianfranco con la moglie Mariateresa Margarone, Maria, gli adorati nipotini, Massimo, Maurizio, Maria Elena, ed Antonio, la sorella Gina, cognati, nipoti e parenti tutti. Un particolare ringraziamento al Prof. Filippo Quaglia per le assidue cure prestate. I funerali avranno luogo a Torino sabato 2 settembre alle ore 10 partendo dall'abitazione di corso Tassoni 12 per la chiesa parrocchiale di S. Alfonso.
— Alassio, 31 agosto 1972.

Carla e Guido con le famiglie dolorosamente colpiti per l'immaturo decesso del caro NINO si uniscono al dolore della famiglia.

Alfredo Manfredi e famiglia si associa al dolore della sorella e dei nipoti per la perdita del caro ed affezionato cognato

Antonio Nerini
— Torino, 31 agosto 1972.

Operai e Dipendenti della Ditta Antonio Nerini annunciano con dolore la scomparsa del loro amato titolare.

Antonio Nerini
— Torino, 31 agosto 1972.

Carlo e Rosemma Margarone partecipano con profondo cordoglio al dolore della famiglia per la scomparsa del carissimo

Antonio Nerini
— Torino, 31 agosto 1972.

La famiglia Ferrabino, partecipa con grande tristezza al dolore della famiglia Nerini per la scomparsa del signor

Antonio Nerini
— Torino, 31 agosto 1972.

Le famiglie Alfredo e Claudio Nicola partecipano con profondo cordoglio al dolore dei familiari per la perdita del signor

Antonio Nerini
— Torino, 31 agosto 1972.

Renato Alma Pressi commossi rimpiangono il caro AMICO.

Presidenza, Comitato Direttivo e Soci del Circolo degli Artisti annunciano con profondo cordoglio la scomparsa del Consocio

Antonio Nerini
— Torino, 31 agosto 1972.

Natalina Tuja, Pina Tuja, Teresa Alinda e famiglia partecipano vivamente al dolore che ha colpito la famiglia Nerini.

Felice e Gianfranco Grandi e famiglie partecipano con profondo dolore alla scomparsa del signor

Antonio Nerini
— Torino, 31 agosto 1972.

Gioachino e Ines Cavicchioli con Renzo, Gigi, Nanni e Serenella partecipano commossi al dolore di Maria e figli per la scomparsa del caro

Antonio Nerini
— Torino, 31 agosto 1972.

Condomini e inquilini di Corso Tassoni 12 partecipano commossi al dolore della famiglia per la perdita del signor

Antonio Nerini
— Torino, 31 agosto 1972.

I fraterni amici di tanti anni hanno il rimpianto di partecipare il distacco dell'amico

Antonio Nerini

Gino Carmagnola, Ernesto Mari, Franco Rol.
— Torino, 1 settembre 1972.

Profondamente colpiti partecipano al dolore della famiglia gli amici:
Comm. Giuseppe Bonino
Liborio Sorio
Gino Carmagnola
Umberto Del Fabro
Famiglia Carlo Foscati
Celestino Lucco
Ernesto Mori
Piero Bigai
Franco Rol
Cav. Carlo Bensi
Pier Maria Rosso

Margherita e Luisa Bosco
Maria Giuriesse e Gigi Bruni
Giorgina Rabezzana
Margherita Ferro
e famiglie prendono viva parte al dolore degli amici Nerini e Giorcelli per la scomparsa del caro papà

Antonio Nerini
— Torino, 1 settembre 1972.

Partecipano al dolore di Gianfranco per la perdita del caro PAPA' gli amici:
Nazzaro e Grazia Ceravolo
Bruno e Graziella Cesa
Ferruccio e Paola Conti
Luigi Oggeri
Luciano e Alberto Tonetti
Marcello e Lidia Vignoli

La Sottosezione Cuneese partecipa con profondo cordoglio al dolore della famiglia per la scomparsa di

Antonio Nerini
— Cuneo, 31 agosto 1972.

Egisto Gino Fontanelli prendono viva parte al dolore della famiglia Nerini.

Sara, Alberto, Gaby sono affettuosamente vicini a Mariangela e famiglia nel grande dolore che li ha colpiti.

Guido, Tekla, Lidia e Bruno Perciani, Piera Volpi partecipano vivamente al dolore di Maria e famiglia.

Rina e Vittorio Occhetti con Piera profondamente colpiti sono particolarmente vicini ai familiari per la perdita del fraterno amico

Antonio Nerini
— Torino, 31 agosto 1972.

Franca e Gigi Fava si uniscono al lutto dei familiari per la scomparsa del caro amico

Antonio Nerini
— Asti, 31 agosto 1972.

Ivo Ocel ed con Gabriella e Paolo profondamente commossi prendono parte al dolore dei congiunti per la scomparsa del signor

Antonio Nerini
— Torino, 31 agosto 1972.

Myriam e Michelangelo Forgia partecipano al dolore della famiglia per la perdita del caro amico

Antonio Nerini
— Bolzano, 31 agosto 1972.

Delfina Capella partecipa al grande dolore dei familiari per la scomparsa di

Antonio Nerini
— Torino, 31 agosto 1972.

Mary Occhetti Berio e famiglia partecipano al lutto.

La famiglia Audino Tinconi Colombo Barbero prendono viva parte al dolore della famiglia Nerini.

Giuseppe Anna Giancarlo Martinetto Gay e rispettive famiglie partecipano commossi al grande dolore della famiglia.

Maria e Aldo Fosters partecipano profondamente al dolore della famiglia per la perdita del caro amico

Antonio Nerini
— Torino, 31 agosto 1972.

Adele Ciocchio e figlie partecipano affettuosamente al dolore della famiglia per la scomparsa di

Antonio Nerini
— Torino, 31 agosto 1972.

Le famiglie:
Giovanni e Aldo Celoria
Renato Cattoca
Roberto Ciborio Milala
Luigi e Aldo Gay
Mario Giloni
Guido Ferro Volpe
Giovanni Battista Accorno
prendono viva parte al grande dolore della famiglia Nerini
— Avigliana, 1 settembre 1972.

La famiglia Nostra partecipa commossa all'immenso dolore della famiglia Nerini.

E' un amico caro che Giulia e Giovanni Carrone piangono e ricordano con amore.

Partecipano al dolore delle famiglie Nerini e Giorcelli:
Famiglia Capello
Famiglia Crotto
Famiglia Ghigo, Boni e Bonelle
Famiglia Martignone

Le famiglie Pagliano-Albertazzi profondamente commosse partecipano al grande dolore della famiglia per la scomparsa del Signor

Antonio Nerini
— Torino, 31 agosto 1972.

Eligio e Regina Nobili partecipano al dolore della famiglia per la scomparsa del signor

Antonio Nerini
— Torino, 1 settembre 1972.

E' serenamente spirato in Buenos Aires

Carlo dei Conti Riccardi

Conte di Santa Maria di Mongrando
Alfiere di Campo
di S.A.R. il Duca di Pistoia
Cav. d'On. dev. del S.M.O.M.
Grand'Uff. Mauriziano
Ten. Col. Art. del R.E.I.

Lo piangono addolorati la moglie Emma Bosino, i figli Riccardo con la moglie Marina Pignatelli e figli, Gabriella con il marito Nando Nardi di Poirino, Gianluca con moglie e figli, Filiberto con la moglie Sylvia Sacheverell e figlia, Lucrezia con il marito Gianni Fragola e figli, la sorella Consolata, Gea con il marito Piero Sella e figli, i cognati Elisabetta Riccardi di Coaquetta, Giorgio Bosino, i primi cugini Rollin di Vinadio, Colacres di Monterosso, Riccardi Candiani, Pandiera di Zeppola, Riccardi e i parenti tutti. La messa di trigesima verrà celebrata alle 17 del 30 settembre nella Parrocchia di San Bartolomeo in Milano.
— Buenos Aires - Milano - Cordoba - Torino, 30 agosto 1972.

Domenico, Emma e Emilia Pregola partecipano al dolore della famiglia per la perdita del

CONTE

Carlo Riccardi

di Santa Maria di Mongrando
— Torino, 30 agosto 1972.

Carlo, Luigi, Lavinia, Stefanella, Cristiana, Lorenzo, Federico, Emanuele ti ricordano nonno CARLO di averti sempre come esempio.
— Milano, Cordoba, 30 agosto 1972.

Maria e Paolo Pinasione piangono con la famiglia la scomparsa del

Conte Carlo Riccardi

di Santa Maria di Mongrando
— Milano, 30 agosto 1972.

Partecipa al lutto Graziella Gangiano.

Adolfo e Marisa Ardoino partecipano con fraterna amicizia al grande dolore di Riccardo.

I Colleghi dell'Ospedale S. Croce di Moncalieri partecipano al dolore del prof. Giuseppe Omegna per la morte della Mamma

Laura Maffeis ved. Omegna

Giovanni Bottino
Tirel Maria Cafferata
Giovanni Caresciolo
Giuseppe Callanto
Lodovico Cavallini
Mario Crosetto
Giovanni Giuliano
Giovanna Nigra
Lalo Rizzie
Alfredo Rinis
Giuseppe Rosso.
— Moncalieri, 31 agosto 1972.

E' mancata all'affetto dei suoi cari

Gina Camerano n. Parodi

La piangono i figli: Piero con la moglie Pina, Rosetta col marito Giuseppe Fischero, le nipoti Piera col marito Mario Viscovo e parenti tutti. Funerali sabato 2 ore 14,30 nella parrocchia Lucento. Indi la cara Salma sarà tumulata in Oreanio Monferrato. La presente è partecipazione e ringraziamento.
— Torino, 31 agosto 1972.

Vittorio e Maria Rullo sono vicini a Renata e Giuseppe.

Cristianamente è mancato

Pietro Fantone (Losta)

Combattente guerra 1915-1918

Addolorati lo annunciano nipoti e parenti tutti. Un particolare ringraziamento al Dott. Malvino per le amorevoli cure prestate. La Benedizione avrà luogo il 2-9-1972 alle ore 9,30 Ospedale S. Vito indi la cara Salma proseguirà per Cocino ove alle 11,30 si svolgeranno i funerali. Servizio pullman. La presente serve di partecipazione e ringraziamento.
— Torino, 31 agosto 1972.

E' cristianamente mancato all'affetto dei suoi cari

Emilio Timo

Cavaliere Vittorio Veneto

Ne danno il triste annuncio le figlie: Fiorina con il marito Enrico Merlo e il figlio Gino, Brunilde con il marito Alessandro Caveri e i figli Alberto e Luciano, Agostina con il marito Giuseppe Zucchetti e i figli Franco e Laura. I funerali avranno luogo in Pont St. Martin il 1° settembre alle ore 11.
— Imperia, 31 agosto 1972.

Repentinamente è mancato all'affetto dei suoi cari

Luigi Mazzola

anni 54

Lo piangono il papà, il fratello Carlo la fidanzata Elena e sorella, zii, cugini e parenti tutti. Funerali oggi ore 14,30 da Medicina Legale, a parrocchia Sacro Cuore di Gesù. La presente è partecipazione e ringraziamento.
— Torino, 1 settembre 1972.

Dopo lunghe sofferenze è mancata l'anima buona e generosa di

Carolina Ariotto n. Borio (Tina)

lasciando nel dolore il marito Cesare, sorelle, fratello, zii, nipoti, cognati, cugini, parenti tutti. Un particolare ringraziamento al Dott. Carlo Olivero per le assidue cure prestate, alla famiglia Lorenzo Cravetto ed a tutte le persone che amorevolmente l'assistettero. I funerali avranno luogo venerdì 1 settembre ore 16,15 dalla parrocchia Santa Croce, piazza Fontanesi. La presente serva di partecipazione e ringraziamento.
— Torino, 31 agosto 1972.

I nipoti Piero, Elena e Marina Casdana piangono la cara zia TINA.

I nipoti Tommaso, Agostino Ariotto con rispettive famiglie prendono viva parte al dolore per la scomparsa della cara zia TINA.

I nipoti Lucio, Tommaso, Rosanna Cerrina e famiglie piangono unitamente parte al dolore per la perdita della cara zia TINA.

Cognato e nipoti Tommaso, Caterina Bertello con rispettive famiglie profondamente addolorati piangono la scomparsa della cara zia TINA.

Le famiglie Cravetto si associano al dolore per la scomparsa della cara amica TINA.

La famiglia Francone prendono parte al dolore.

Carlo, Adriana e Mauro Francone partecipano al grande dolore.

Gli inquilini partecipano al lutto del signor Ariotto.

Coniugi Saremo partecipano al dolore.

Caterina Fornero Feletto e famiglia partecipano al dolore della famiglia Ariotto.

Le famiglie Angelo e Piero Vacca partecipano al dolore del signor Ariotto.

Le famiglie Bosino, Pennasero, Pierra, Razzetti e Catalogno prendono parte al dolore che ha colpito l'amico Cesare Ariotto per la scomparsa della cara TINA.

E' improvvisamente mancato all'affetto dei suoi cari

Cav. Uff. Emilio Sona

Ne danno il doloroso annuncio il figlio Alessandro, la nuora Renata Fonseni con Mauro ed Alessandra, la sorella Antonietta, parenti tutti. I funerali avranno luogo in Racconigi, oggi ore 11 partendo dalla parrocchia di S. Maria Maggiore.
— Torino, 1 settembre 1972.

Gianvittorio Gabri, Graziella e Giuliana vivamente partecipano al dolore dell'amico Sandro e dei familiari.

Liliana, Giuseppe Bosino, Teresa, Aldo Amaldi partecipano al dolore dell'amico Sandro per la morte del PAPA'.

Le famiglie Bertino Luciani partecipano al dolore del dottor Sona per la scomparsa del padre

Cav. Emilio Sona
— Torino, 31 agosto 1972.

Le famiglie:
ing. Giuseppe Frossiblo
ing. Cesare Pelizari
dott. Francesco Pellerei
sig. Arnaldo Uslenghi
dott. Giuseppe Cadrino
si uniscono al lutto del signor Antonio Accornero e famiglia per la perdita della moglie signora

Pasqualina Ravetta in Accornero
— Quattordio, 31 agosto 1972.

Titolare, Dipendenti Impresa Gozzellino partecipano dolore congiunti per la perdita della signora

Pasqualina Accornero
— Annone, 31 agosto 1972.

Cristianamente è mancato

Nino Ambrosio

di anni 51

Angosciati lo annunciano la moglie Franca Boido, la figlia Daniela, la mamma, il fratello e parenti tutti. I funerali saranno luogo nella parrocchia di Montelio d'Alba sabato 2 settembre ore 16.
— Montelio d'Alba, 31 agosto 1972.

L'Avv. Piero Coppa si associa al dolore della famiglia per la scomparsa del caro

Nino Ambrosio
— Alba, 31 agosto 1972.

Dopo aver dedicato sua dolcezza tutta la vita ai suoi cari è serenamente mancata

Anna Botallo ved. Cavarero

Lo annunciano con tanto dolore il figlio Mario, la nuora Mirella Bianco, il figlioccio Piergiorgio, cognata, cognati, nipoti. I funerali si svolgeranno oggi ore 16,15 via Bardi 64.
— Torino, 1 settembre 1972.

Costantino e Domenica Bianco partecipano al dolore della famiglia.

Cristianamente è mancata all'affetto dei suoi cari

Alessandra Biollo

Ne danno il doloroso annuncio i fratelli Piero, Giovanni con la moglie Luigia Carmagnola e la figlia Paola, i cugini e parenti tutti. Dopo la Benedizione che avrà luogo oggi alle ore 14 all'Ospedale Maria Vittoria, la cara Salma proseguirà per Trausella ove alle ore 15,30 avranno luogo i funerali.
— Torino, 1 settembre 1972.

Cristianamente è mancata

Albina Scambelluri

Addolorati ne danno annuncio i fratelli Piero, Enzo, Rodolfo, Salvo, la cognata Concetta, Angela, Marina e parenti tutti. I funerali venerdì 1 settembre ore 14,30 partendo dall'Ospedale Molinette, via Santena 5. L'annuncio è per partecipazione e ringraziamento.
— Torino, 31 agosto 1972.

Cristianamente è mancato

Renaldo Bellardi Gioli

Addolorati lo annunciano la moglie, il figlio e parenti. La cara Salma partirà dall'Ospedale Maria Vittoria alle 8 del 2 settembre, proseguendo per Roburent Cussanio, ove avranno luogo i funerali.
— Torino, 31 agosto 1972.

Partecipano al dolore della famiglia per la scomparsa del signor

Melchiorre Mocellin

Direzione e Dipendenti della Ing. C. Olivetti & C., Divisione Alpesgrafia, ed in particolar modo:
Gian Piero Capello
Nico Delfilippi.
— Torino, 31 agosto 1972.

E' mancata all'affetto dei suoi cari

Onorina Abrigo

anni 79

Lo annunciano il figlio Pietro con la moglie Maria Tarenga e nipoti Piergiuseppe, Carla, Pierluigi, Silvia e parenti tutti. Funerali domenica 3 settembre alle ore 11 in Treiso.
— Treiso, 31 agosto 1972.

E' spirato oggi in Armeno (Novara) il

Dott. Antonio Cova

Lo annunciano afflitti dal dolore i fratelli: Fedele, Giovanni, Pietro, Paola con le loro famiglie. I funerali avranno luogo sabato 2 settembre alle ore 15 in Armeno.
— Milano, 31 agosto 1972.

Nicolina e Mariapia Tamborra, Sergio e Pina Ramella, partecipano al dolore della famiglia Margaroli per la morte di

Margherita Zanotti ved. Margaroli
— Aosta, 30 agosto 1972.

Nella e Giuseppe Pesando, Chiara e Giuseppe Francheo prendono viva parte al dolore della famiglia per la morte dell'

AVVOCATO COMMENDATORE

Isidoro Enrico
— Ivrea, 31 agosto 1972.

Il Comitato degli Onorevoli partecipa con vivo cordoglio alla immatura scomparsa del suo apprezzato presidente

Ing. Giuseppe Gonzi
— Roma, 29 agosto 1972.

Brugo, Scandolo, Lignarolo, Bonelli, Valenzano partecipano al lutto della famiglia per la scomparsa del

Cav. Carlo Messe
— Torino, 31 agosto 1972.

E' mancata ai suoi cari

Maria Celoria ved. Carisio

La piangono figli, nuore, generi, nipoti, parenti tutti. Funerali venerdì 1, ore 10 in Caraglio.
— Torino, 31 agosto 1972.

ANNUNCI ECONOMICI

7 Offerte lavoro e impiego

(Continua da pag. 10)

dirigenti

8 Piazzisti, rappresentanti

9 Lavori a ore

offerte

10 Prestazioni professionali, consulenze

11 Personale domestico, portinai, baby sitter

offerte

12 Scambi alla pari

14 Garage, autofficine

15 Auto acquisto e vendita

CAR RENAULT

SEMESTRALI

SIMONI

VOLKSWAGEN

16 Motocicli

18 Case e alloggi, acquisto

ACQUISTIAMO

AREA 3

19 Case e alloggi, vendita

20 Alloggi domanda affitto

21 Alloggi offerta affitto

la Torinese Profumi
CLASSE... CONVENIENZA... CORTESIA
TORINO - VIA ANDREA DORIA, 8 - TEL. 510.938

22 Traslochi magazzinaggi, custodia

23 Camere mobiliate, pensioni

24 Mobili arredamento

25 Artigiani, decoratori, imprese e forniture casa

26 Igiene, terapie, massaggi

32 Annunci personali

38 Animali e veterinaria

45 Ville, cascine, appart. per vacanze, acq.-vend.

46 Ville, appart., camere per vacanze, affitto

47 Stazioni climatiche, alberghi, pensioni

49 Informazioni

52 Varie